Redakcja i Administracja Olsztyn, ul. 22 lipca 16 tel. 26-90 i 25-23. Odpowiedzialny za pismo: Komitet Redakcyjny Wydaje Spółdzielnia Wyd. „Czytelnik".

ŻYCIE OLSZTYŃSKIE

PISMO ZIEMI WARMIŃSKO-MAZURSKIEJ

Prenumerata miesięczna zł. 120 — zamiejsc. 135. Zgłoszenia przyjmuje Administracja: 22 Lipca 16 tel. 26-49. Ogłoszenia drobne od 20 do 30 zł., wymiarowe w tekście od 60 — 160 zł., na tekstem od 40 — 130, nekrologi od 30 — 150.

ROK III Nr 189 (788) B WTOREK, 12 LIPCA 1949 ROKU CENA 5 ZŁ

Ostatnia droga Georgi Dymitrowa

500 tys. Bułgarów i delegacje z 26 krajów

wzięły udział w manifestacji żałobnej

SOFIA (PAP). W spowitej kirem i czerwienią Sofii naród bułgarski żegnał w niedzielę swego wielkiego Syna, Georgi Dymitrowa.

Na placu 9-go Września, gdzie przed gmachem Prezydium Rady Ministrów stanęło wybudowane w ciągu 6-ciu dni mauzoleum, już od wczesnych godzin rannych zaczęły się zbierać rozmaite delegacje.

O godz. 12-ej członkowie Biura Politycznego Komunistycznej Partii Bułgarii oraz przedstawiciele Zw. Radzieckiego wynieśli trumnę ze zwłokami Georgi Dymitrowa i umieścili ją na lawecie armatniej.

Przed lawetą, niesiono wieńce od poszczególnych delegacji z całego kraju i z zagranicy.

W pierwszym rzędzie delegacja radziecka niosła wieniec od Generalissimusa Stalina, od KC WKP(b).

Dalej niesiono wieńce od KC Bułgarskiej Partii Komunistycznej, od Rady Naczelnej Bułgarskiego Frontu Narodowego, od Rady Ministrów Bułgarii, od Prezydenta RP Bieruta, od KC PZPR, od premiera Cyrankiewicza, niezliczone wieńce od poszczególnych delegacji zagranicznych i przedstawicieli korpusu dyplomatycznego.

Oficerowie bułgarscy niosą na poduszkach odznaczenia Zmarłego.

Za lawetą armatnią postępują najbliżsi członkowie rodziny Zmarłego, wdowa Róża Dymitrow oraz dwoje dzieci. Za rodziną w konduk cie żałobnym idą członkowie KC Bułgarskiej Partii Komunistycznej, dalej delegacja Zw. Radzieckiego z marszałkiem Woroszyłowem na czele, przedstawiciele bratnich partii komunistycznych i robotniczych, a wśród nich delegacja polska z wicemarszałkiem Zambrowskim, wicepremierem Korzyckim, gen. Ochabem, min. Rapackim i czł. KC PZPR Ostapem Dłuskim na czele.

W zwartym pochodzie idą dalej przedstawiciele organizacji radzieckich, delegacje Wolnej Grecji, Republikańskiej Hiszpanii, przedstawiciele Francuskiej Partii Komunistycznej z **Thorezem** na czele, Włoskiej Partii Komunistycznej z **Longo** na czele, delegacje Szwecji, Austrii, Australii, W. Brytanii, Belgii, Szwajcarii, Niemiec, Argentyny, Danii, Izraela, Holandii, Wenezueli i innych krajów.

Kondukt żałobny skierował się na plac 9-go Września, gdzie znajduje się mauzoleum, w którym spoczną na zawsze śmiertelne szczątki Georgi Dymitrowa. Dookoła zgromadziły się nie przebrane tłumy mieszkańców Sofii i delegatów z całego kraju.

Ogółem w uroczystościach żałobnych uczestniczyło przeszło pół miliona ludzi.

Przemówienie pożegnalne Czerwenkowa

Sekretarz KC Bułgarskiej Partii Komunistycznej **Czerwenkow pożegnał** Georgi Dymitrowa w imieniu KC Bułgarskiej Partii Komunistycznej, rządu bułgarskiego i w imieniu Frontu Narodowego.

W osobie Dymitrowa — zaznaczył mówca — ludzkość straciła jednego z największych bojowników klasowego ruchu robotniczego. Dymitrow nie żyje, lecz dzieło jego dalej się rozwija.

„Dymitrow będzie żył — powiedział Czerwenkow — w pracy naszej klasy robotniczej, naszych chłopów, naszej inteligencji, w jedności Frontu Ojczyźnianego, w naszej młodzieży i naszym świętym obowiązkiem jest dokończyć dzieła, rozpoczętego przez Dymitrowa. Przysięgamy, że będziemy strzec dzieła Dymitrowa — jeżeli zajdzie potrzeba — do ostatniej kropli krwi. BĘDZIEMY DALEJ KROCZYĆ DROGĄ, KTÓRĄ ON NAM WSKAZAŁ".

Następnie Czerwenkow złożył nad trumną Dymitrowa przysięgę, w której stwierdził, że Bułgaria zachowa na wieki przyjaźń ze Zw. Radzieckim i z krajami demokracji ludowej, prowadzić będzie bezwzględną walkę o proletariacki internacjonalizm, bronić będzie niepodległości i suwerenności narodowej, będzie walczyć w obozie demokracji i pokoju, prowadzonym przez Zw. Radziecki, strzec będzie jedności leninowsko - stalinowskiej Bułgarskiej Partii Komunistycznej.

Czerwenkow zakończył swe przemówienie słowami: **„Wieczna chwała Wielkiemu Synowi Bułgarii".**

Następnie przemawiali: min. Obrony Narodowej gen. **Damianow**, wicepremier **Trajkow**, w imieniu partii chłopskiej Bułgarii, przedstawiciel bułgarskich zw. zaw. Rajko **Damianow**, przewodnicząca Ligi Kobiet Bułgarskich **Dragojczewa**, przewodniczący Związku Młodzieży Bułgarii **Żiwkow**.

Hołd delegacji zagranicznych

Z kolei wygłosili przemówienia marszałek **Woroszyłow**, Maurice **Thorez** i Roman **Zambrowski. (Treść przemówień zamieszczamy na str. 2).**

Następnie przemawiali: w imieniu mieszkańców Moskwy **Sarycewa**, w imieniu Włoch Luigi **Longo**, Rumuńskiej Partii Robotniczej **Luca**, mieszkańców Leningradu **Szczerbakow**, KP Czechosłowacji — sekretarz **Slansky**, Węgierskiej Partii Robotniczej — **Guere**, Ukraińskiej Republiki Radzieckiej — **Kornicki**, Albańskiej Partii Pracujących — **Jakowa**, KP Hiszpanii — **Uribe**, walczącej Grecji oraz KP Grecji premier **Parcalidis**, jugosłowiańskich emigrantów politycznych — **Andricz**, KP Brytanii — **Pollitt**, niemieckiej Partii Jedności Socjalistycznej — **Pieck**, KP Belgii — **Lallmand**, KP Austrii — **Kopennik**, KP Szwecji — **Eman**, KP Holandii — de **Gropt**, w imieniu KP Danii — **Jensen**, KP Australii — **Christien**, KP Argentyny — **Alvarez**, PK Izraela — **Mikumis**, w imieniu Partii Komunistycznej Wenezueli — **Faria**.

Nadto przemawiał delegat Włoskiej Partii Socjalistycznej oraz reprezentantka Światowej Federacji Kobiet Demokratycznych.

W uroczystościach pogrzebowych uczestniczyli przedstawiciele 26 partii komunistycznych ze wszystkich stron świata.

Złożenie zwłok w mauzoleum

Przemówienia delegatów zagranicznych zakończyły się o godzinie 16-ej. Następnie chór złożony z tysiąca osób zaintonował Międzynarodówkę, którą podchwycili wszyscy zgromadzeni.

Marszałek Woroszyłow oraz członkowie Biura Politycznego Bułgarskiej Partii Komunistycznej przenieśli po godzinie 16-ej trumnę ze zwłokami Georgi Dymitrowa do mauzoleum. W tym czasie oddano 31 salw z 50 dział. Nad placem przeleciała ekskadra samolotów. W całej Bułgarii zapanowało 3-minutowe milczenie.

U wejścia do mauzoleum zaciągnęli honorową straż oficerowie i szeregowi armii bułgarskiej oraz dawni partyzanci.

Przed mauzoleum przedefilowały w takt marsza żałobnego oddziały wojskowe, uczestnicy brygad pracy, mieszkańcy Sofii oraz delegaci ze wszystkich stron kraju. Czerwone sztandary pochylały się przed mauzoleum.

Manifestacja przeciągnęła się do godziny 21-ej wieczorem.

Młodzież czeska nad Bałtykiem

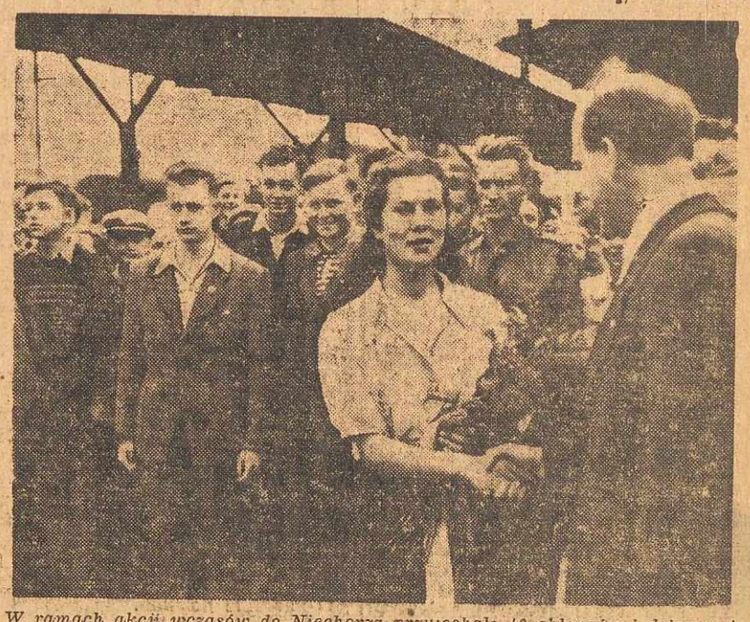

W ramach akcji wczasów do Niechorza przyjechało 40 chłopców i dziewcząt z Czechosłowacji. Na zdjęciu powitanie miłych gości na dworcu w Szczecinie.

5 mil. zł oszczędności rocznie przyniesie wynalazek 2 robotników gdańskich

Zatrudnieni w Państwowym Przedsiębiorstwie Robót Czerpalnych i Podwodnych w Gdańsku, mechanik S. **Kwiatkowski** i maszynista J. **Kazal**, stosując specjalny starter, dokonali ulepszenia motopompy typu „Lister".

Starter umożliwia natychmiastowe uruchomienie pompy, które trwało dotychczas 1—2 godzin.

Dzięki ulepszeniu, dokonanemu przez robotników, zostanie zaoszczędzona suma 5 milionów zł. rocznie.

Delegacja rządu CSR opuściła Moskwę

MOSKWA (PAP). 9 b.m. czechosłowacka delegacja rządowa z wicepremierem **Fierlingerem** na czele, która bawiła z okazji otwarcia czechosłowackiej wystawy przemysłowej, opuściła stolicę radziecką.

Na lotnisku czechosłowacką delegację rządową żegnali m. in. min. spraw zagr. ZSRR **Wyszyński** i wice min. **Kumykin.**

Nowe połączenie Szczecin — N. Jork

SZCZECIN (Tel. wł.). Szwedzki armator „Thorden Line" uruchamia w najbliższym czasie regularną linię łączącą Szczecin z portami wschodnimi St. Zjednoczonych — N. Jorkiem, Baltimore i Filadelfią.

Linię Szczecin — porty amerykańskie obsługiwać będą trzy duże statki.

Konsolidacja ŚFZZ i jedność związkowa

najlepszym orężem w obronie interesów robotniczych

Rezolucja Kongresu w Mediolanie

MEDIOLAN (PAP). Na ostatnim posiedzeniu Kongresu ŚFZZ powzięto rezolucję w sprawie działalności ŚFZZ i Krajowych Central Zawodowych. Rezolucja ta brzmi:

1) Drugi Kongres stwierdza, że ŚFZZ i centrale krajowe prowadzą stanowczą walkę dla urzeczywistnienia programu obrony interesów ekonomicznych i społecznych pracujących, przyjętego na poprzednich światowych konferencjach ruchu zawodowego.

2) Bezpośrednio po wojnie zw. zaw. szeregu krajów kapitalistycznych uzyskały pewne zdobycze, ostatnio jednak w obliczu ataków kapitału monopolistycznego, sytuacja mas pracujących uległa znacznemu pogorszeniu.

3) Plan Marshalla narzucony narodom Europy zachodniej przez imperializm anglo-saski pociąga za sobą bezrobocie, zubożenie mas, utratę niezależności ekonomicznej oraz kurczenie się przemysłu narodowego. Plan Marshalla powoduje również pogorszenie warunków życia klasy robotniczej w St. Zjednoczonych.

4) Wzmożenie ofensywy reakcji przeciw wolnościom demokratycznym klasy robotniczej wyraża się w ustawodawstwie antyrobotniczym typu ustawy Tafta-Hartleya w tłumieniu strajków i wzmacnianiu represji przeciw organizacjom związkowym.

5) Rozłamowi przywódcy central związkowych St. Zjednoczonych, Anglii, Holandii, Belgii, Szwecji, Danii, wyrządzili poważną szkodę interesom klasy robotniczej własnych krajów.

6) Kongres pozdrawia demokratyczne Zw. zaw. Francji, Włoch, Indii, krajów Ameryki Łacińskiej oraz innych krajów kapitalistycznych i kolonialnych, które prowadzą bohaterską walkę w obronie praw ekonomicznych i społecznych pracujących.

7) Kongres konstatuje z zadowoleniem, że w ZSRR stale wzrasta dobrobyt materialny i kulturalny robotników, dzięki socjalistycznemu ustrojowi państwa radzieckiego.

8) Znaczne sukcesy w polepszeniu sytuacji ekonomicznej oraz w dziedzinie ustawodawstwa społecznego osiągnęły zw. zaw. krajów demokratycznych, które wstąpiły na drogę budownictwa socjalistycznego.

9) Kongres wzywa centrale krajowe do walki o realizację uchwał Światowej konferencji Zw. Zaw. w Londynie i Światowego Kongresu Zw. Zaw. w Paryżu, dotyczących obrony interesów robotniczych. Kongres uważa, że najlepszą bronią w tej walce jest wzmocnienie jedności związkowej oraz konsolidacja ŚFZZ.

10) Kongres zaleca Biuru Wykonawczemu ŚFZZ opublikowanie programu obrony interesów ekonomicznych i socjalnych robotników, przyjętego przez światową konferencję Zw. Zaw. w Londynie i Światowy Kongres Zw. Zaw. w Paryżu, uwzględniając zmiany ekonomiczne, socjalne oraz dotychczasowe doświadczenia, jakie klasa robotnicza zdobyła w swej walce.

11) Kongres zaleca Komitetowi Wykonawczemu ŚFZZ utworzenie funduszu międzynarodowego solidarności dla robotników oraz pomocy dla organizacji związkowych.

Inne uchwały Kongresu

MEDIOLAN (PAP). Kongres ŚFZZ powziął również rezolucję w sprawie utworzenia międzynarodowych departamentów zawodowych.

Utworzono już departamenty zawodowe związków metalowców, nauczycieli, pracowników przemysłu włókienniczego i skórzanego.

Oficjalna nazwa departamentów brzmi: Międzynarodowe Unie Zw Zawodowych. Unie te będą otwarte dla wszystkich robotników, bez względu na to, czy organizacje do których należą, są członkami ŚFZZ.

Oświadczenie Bolesława Geberta

MEDIOLAN (PAP). Po wyborze na sekretarza ŚFZZ Bolesław **Gebert** udzielił wysłannikowi PAP informacji na temat znaczenia międzynarodowych departamentów zawodowych.

Działają już obecnie — stwierdził m. in. Bolesław Gebert — cztery departamenty branżowe, zaś do końca rb. uruchomionych zostanie 12 departamentów zawodowych, zrzeszających robotników tej samej branży, niezależnie od narodowości i rasy, poglądów politycznych i religijnych czy przynależności związkowej, we wspólnej walce o wspólne w danej gałęzi przemysłu postulaty ekonomiczne i socjalne, o pokój i postęp społeczny.

Fiasko rokowań anglo-amerykańskich

USA oskarżają W. Brytanie

o podważenie podstaw planu Marshalla

LONDYN (PAP). Od czwartku toczyły się w Londynie rokowania, które miały na celu uregulowanie stosunków między strefą dolarową a blokiem szterlingowym. W rokowaniach tych brali udział min. finansów St. Zjednoczonych Snyder, min. finansów Kanady Abbott, brytyjski min. gospodarki Cripps oraz brytyjski min. Handlu Wilson.

Narady, które miały się zakończyć w sobotę po południu, przeciągnęły się do niedzieli w południe. Przedłużenie narad zostało spowodowane trudnościami, jakie wyłoniły się dodatkowo podczas redagowania komunikatu o wynikach konferencji.

Ostatecznie przy udziale premiera Attlee i min. Bevina uzgodniono tekst komunikatu, **z którego wynika, że narady zakończyły się fiaskiem.**

Komunikat stwierdza, że narady miały charakter dyskusyjny i ograniczyły się do wymiany poglądów na temat środków, jakie należałoby podjąć dla zrównoważenia bilansu płatniczego między strefą dolarową a blokiem szterlingowym. Komunikat zaznacza, że podczas narad nikt nie wystąpił z propozycją zdewaluowania funta szterlinga.

Uczestnicy narady doszli do wniosku, że problem rozwoju wymiany handlowej między strefą dolarową a blokiem szterlingowym mógłby być rozwiązany w ramach wielostronnego systemu handlowego. W związku z tym podkreślano, że należy kontynuować dyskusje między trzema rządami w celu przygotowania gruntu dla konferencji, która by się odbyła we wrześniu b. r. w Waszyngtonie.

W kołach dziennikarskich komentuje się komunikat wyżej podany, jako fiasko narady Snydera, Abbotta, Cripsa i Wilsona.

Zwraca się uwagę na to, że uczestnicy konferencji starali się zamaskować w komunikacie fakt zaostrzenia się napięcia w ich wzajemnych stosunkach gospodarczych.

NOWY JORK (PAP). „New York Times" donosi, że w kołach rządowych w Waszyngtonie krytykuje się niezwykle ostro politykę gospodarczą W. Brytanii. Zarzuca się tu rządowi brytyjskiemu, że z kilkumiliardowej pożyczki, przyznanej w r. 1946 — zmarnował 2 miliardy dolarów.

„New York Times" podaje, że w Waszyngtonie panuje przekonanie, iż brytyjska polityka gospodarcza podważyła podstawy planu Marshalla.

Piętnować co złe, chwalić co wartościowe

dewizą korespondenta „Chłopskiej Drogi"

10 b.m. w Warszawie rozpoczął obrady III Krajowy Zjazd Korespondentów tygodnika „Chłopska Droga".

Otwarcia dokonał redaktor nacz. tygodnika „Chłopska Droga" **Skoniecki**, po czym w imieniu Stron. Ludowego i prasy ludowej Zjazd przywitał red. **Olszewski.**

Referat o aktualnych zagadnieniach wsi polskiej wygłosił przedstawiciel KC PZPR pos. **Chełchowski.**

Po omówieniu sytuacji wewnętrznej i zagranicznej, mówca charakteryzuje zadania korespondentów wiejskich i stwierdza:

Są jeszcze miejscowości w naszym kraju, gdzie nie dociera prasa ani radio. W takich warunkach jakże często reakcyjnie nastawiony ksiądz, wykorzystując ten stan rzeczy, szerzy wśród ludności kłamliwą, antypaństwową propagandę. Tam właśnie musi dotrzeć nasz korespondent. Tam właśnie musi zanieść prawdę, musi uświadomić ludzi o faktycznej naszej rzeczywistości.

W toku dalszego przemówienia referent zwraca uwagę na konieczność usprawnienia pracy organów kontrolnych na szczeblu gminnym oraz bezwzględnej walki z przejawami wszelkiego rodzaju zaniedbań i nadużyć.

Omawiając sprawę spółdzielni produkcyjnych, mówca stwierdza:

I na tym odcinku przypada naszym korespondentom ważne zadanie prowadzenia szerokiej akcji uświadamiającej, zmierzającej do zapobieżenia szerzeniu przez obce elementy wrogiej i szkodliwej propagandy.

Do zadań, jakie wypełnić ma nasz korespondent — stwierdza na zakończenie mówca — dochodzi sprawa odpowiedniego związania się jego z terenem przez współpracę z komitetami gminnymi, co pozwoli mu głębiej poznać bolączki i troski miejscowej ludności. Krytykować i piętnować co złe, chwalić i stawiać za przykład innym, to co pozytywne i wartościowe — oto dewiza korespondenta „Chłopskiej Drogi".

Po referacie wywiązała się ożywiona dyskusja.

Nowe represje min. Mocha przeciw obrońcom pokoju

PARYŻ (Obsł. wł.) Naczelny redaktor czasopisma **„Avangarde"** i sekretarz generalny unii republikańskiej młodzieży francuskiej, **Fugueres**, ma stanąć 30 lipca przed sądem pod zarzutem ogłoszenia artykułu: „Nie zgodzimy się na wojnę ze Związkiem Radzieckim".

W artykule tym Fugueres napisał, że 600 poborowych z St. Denis pod Paryżem zobowiązało się „walczyć ze wszystkich sił w obronie pokoju".

Drugim punktem oskarżenia jest opublikowanie przez redaktora **„Avangarde"** pieśni „Chwała 17-mu pułkowi". Jak wiadomo 17 pułk piechoty odmówił strzelania do strajkujących robotników w 1907 r.

Należy zaznaczyć, że pieśń o 17-ym pułku była we Francji wielokrotnie drukowana.

POLACY Z DANII

zwiedzili Poznań i Wielkopolskę

W Poznaniu bawiła przebywająca od kilku dni w Polsce 62-osobowa wycieczka Związku Polaków z Danii. Na czele wycieczki, w której skład wchodzą polscy chłopi i robotnicy, zamieszkali w Danii, stoi prezes Związku Polaków w Danii, Jakubik.

Po zwiedzeniu zabytków miasta goście udali się na objazd ośrodków rolniczych powiatu poznańskiego i obornickiego. M. in. zwiedzili ośrodek maszynowy w Obornikach i wzorową mleczarnię w Szamotułach.

Goście wyrazili swoje uznanie dla osiągnięć nad odbudową zniszczonych w wyniku wojny obiektów rolnych.

Uczestnicy wycieczki zwiedzili także, zorganizowaną przez Tow. Przyjaciół Dzieci kolonię letnią, mieszczącą się w dawnym pałacu w Nieszawie.

Robotnicy fińscy potępiają rząd Fagerholma

HELSINKI (PAP). W mieście Kemi odbył się wiec robotniczy, na którym potępiono gospodarczą politykę rządu Fagerholma.

Skonstatowano, że w okresie sprawowania władzy przez rząd Fagerholma sytuacja mas pracujących pogarsza się nieustannie, obserwuje się silny wzrost bezrobocia i podwyżkę cen.

Podobne wiece odbyły się w innych miastach Finlandii. W jednomyślnie przyjętych rezolucjach uczestnicy wieców domagają się utworzenia rządu demokratycznego.

Na str. 2

I Warszawska Konferencja Wojewódzka PZPR

52 pianistów radzieckich walczy o udział w konkursie Chopinowskim

MOSKWA (PAP) Wszechzwiązkowy konkurs eliminacyjny kandydatów na uczestników konkursu chopinowskiego w Warszawie odbył się w dniach 27 VI — 2.VII w Moskwie.

Stanęło do niego 52 pianistów i pianistek. Konkurs wykazał wysoki poziom wykonawców muzyki Chopina. Wyróżnieni w nim pianiści staną do zaszczytnej rozgrywki w Warszawie.

Nie zabraknie zapewne wśród nich takich wybitnych artystów, jak Wiktor **Mierżanow**, czy też młody chopinista Stanisław Neuhaus.

17 lipca Święto lotnictwa ZSRR

MOSKWA (PAP). 17 lipca w dniu święta lotnictwa radzieckiego odbędą się w Moskwie tradycyjne pokazy lotnicze.

Z okazji zbliżającego się święta gen. Wasyl **Stalin** podając korespondentowi TASS niektóre szczegóły pokazu lotniczego, który odbędzie się na lotnisku Tuszyno pod Moskwą, stwierdził m. in.:

Nasi budowniczowie samolotów kroczą na czele nauki światowej, nasi lotnicy dokonują najdalszych, najszybszych i najwyższych lotów na świecie. Lotnicy radzieccy stoją czujnie na straży pokojowej, twórczej pracy narodu radzieckiego oraz pokoju światowego.

Doboszyński skazany

na karę śmierci

Sąd uznał skazanego winnym zdrady stanu

W poniedziałek o godz. 14-ej Rejonowy Sąd Wojskowy w Warszawie ogłosił WYROK ŚMIERCI w procesie Adama Doboszyńskiego Motywując wyrok, Sąd uznał skazanego WINNYM ZDRADY STANU.

Inż. Doboszyński od 1933 pracował dla wywiadu niemieckiego, jako agent inspiracyjny. Doboszyński w okresie wojny występował czynnie przeciwko walce narodu polskiego o niepodległość, inspirując i knując spiski przeciwko gen. Sikorskiemu.

Sąd uznał również, że skazany przeszedł na służbę wywiadu amerykańskiego i przybył do Polski dla prowadzenia wywrotowej działalności, skierowanej przeciwko Polsce Ludowej.

Odczytywanie motywów wyroku trwało półtorej godziny. Obrona wniosła o rewizję procesu w Najwyższym Sądzie Wojskowym.

Klasa robotnicza wszystkich krajów

STRZEC BĘDZIE PAMIĘCI GEORGI DYMITROWA

Przemówienia Woroszyłowa, Thoreza i Zambrowskiego w Sofii

Pierwszym z mówców zagran. na pogrzebie Dymitrowa był marszałek **Woroszyłow**, który omówił działalność Georgi Dymitrowa, jako przywódcy ludu bułgarskiego i czołowego działacza międzynarodowego ruchu robotniczego.

Marszałek Woroszyłow przypomniał walkę Dymitrowa z bułgarskim faszyzmem, jego bohaterską postawę w procesie lipskim.

Imię Georgi Dymitrowa — powiedział marszałek Woroszyłow — jest dla nas wszystkich niezwykle drogie. Dymitrow demaskował istotne cele imperialistów anglo-amerykańskich. Był on wielkim obrońcą sprawy socjalizmu i pokoju. Wiadomo powszechnie jak ostro Dymitrow potępił haniebną zdradę burżuazyjno - nacjonalistycznej kliki Tito.

Naród bułgarski stracił swego nauczyciela i wodza, lecz Georgi Dymitrow stał się wzorem, który natchnie bojowników do dalszej walki o komunizm. W walce o zrzucenie jarzma kapitalistycznego, w walce o zwycięstwo sprawy Marksa, Engelsa, Lenina i Stalina — klasa robotnicza we wszystkich krajach **STRZEC BĘDZIE ŚWIETLANEJ PAMIĘCI GEORGI DYMITROWA.**

Z kolei zabrał głos sekretarz gen. Francuskiej Partii Komunistycznej Maurice Thorez, który oświadczył, że śmierć Dymitrowa stanowi wielką stratę dla narodu bułgarskiego i dla międzynarodowego ruchu robotniczego.

Dymitrow — powiedział Thorez — pozostanie wzorem przywódcy proletariatu.

W najbardziej przełomowych chwilach Dymitrow wznosił wysoko sztandar komunizmu i proletariackiego internacjonalizmu, sztandar niezawisłości ludów.

Dymitrow organizował klasę robotniczą w duchu jedności do walki przeciwko faszystom i imperialistom. Lud Paryża, natchniony słowami Dymitrowa i jego postawą bohaterską, powstał w r. 1934 przeciwko faszystom i nie dopuścił do ustanowienia rządu faszystowskiego we Francji.

Następnie przemawiał **Roman Zambrowski.**

Lud polski nie zapomni Dymitrowa

Trzecim z kolei mówcą wśród delegatów zagranicznych był przewodniczący delegacji polskiej wicemarszałek **Zambrowski**, który powiedział m. inn.

„W imieniu KC PZPR i jej przewodniczącego Prezydenta RP Bolesława Bieruta, w imieniu klasy robotniczej polskiej i Rządu Polski Ludowej, w imieniu całego polskiego obozu demokracji ludowej — składam głęboki hołd pamięci Towarzysza Georgi Dymitrowa.

W chwili, gdy Wy tutaj opłakujecie zgon największego Syna Bułgarii, polscy robotnicy i chłopi w sercu i w myślach łączą się z Wami. Wasza bolesna strata jest i naszą stratą. Pamięć o Wielkim Wodzu bratniego narodu bułgarskiego, twórcy Ludowo-Demokratycznej Republiki Bułgarii zawsze żyć będzie w narodzie polskim.

Wspaniały obraz przywódcy międzynarodowego ruchu robotniczego, wiernego ucznia Lenina i Stalina, bohatera procesu lipskiego, niezłomnego szermierza jedności robotniczej — **wiecznie pozostanie w sercach robotników polskich.**

Lud polski wraz z całą postępową ludzkością nigdy nie zapomni olbrzymich zasług Georgi Dymitrowa w dziele mobilizacji najszerszych mas ludowych do walki z hitleryzmem i faszyzmem o wolność i niepodległość narodów.

Wzorem i przykładem dla nas pozostanie ten wielki człowiek, który wspaniale łączył w sobie i uosabiał prawdziwy patriotyzm i internacjonalizm, który nieugięcie walczył o trwały pokój i wniósł tak ogromny wkład w utworzenie frontu postępu i pokoju krajów demokracji ludowej i wszystkich postępowych sił świata ze Zw. Radzieckim na czele.

Dzieło Georgi Dymitrowa jest nieśmiertelne. Bohaterska Partia Komunistyczna, którą wychował w duchu proletariackiego internacjonalizmu oraz nieprzejednanej walki z nacjonalizmem i szowinizmem, wspaniałe kadry komunistów bułgarskich wyrosłe z Jego ducha, Dymitrowski Komitet Centralny — doprowadzą do ostatecznego zwycięstwa wielkie dzieło Georgi Dymitrowa.

Ogromna miłość, jaką zaskarbił sobie Georgi Dymitrow w polskiej klasie robotniczej, opromieniać będzie wiecznie przyjaźń naszych narodów, kroczących wspólną drogą do socjalizmu. Ogromna miłość, jaką zaskarbił sobie Dymitrow w kraju zwycięskiego socjalizmu, w ZSRR, w krajach demokracji ludowej, w klasie robotniczej całego świata, — będzie jeszcze jednym potężnym źródłem siły Ludowo-Demokratycznej Bułgarii na jej drodze do rozkwitu i szczęścia, do socjalizmu.

Wieczna chwała pamięci Wielkiego Wodza narodu bułgarskiego, przywódcy międzynarodowej klasy robotniczej, przyjaciela narodu polskiego, Georgi Dymitrowa".

Akademia żałobna w Warszawie

10 bm. odbyło się w Warszawie żałobne zebranie dla uczczenia pamięci Georgi Dymitrowa, zorganizowane przez Komitet Słowiański, Tow. Przyjaźni Polsko - Bułgarskiej i Tow. Przyjaźni Polsko-Radzieckiej.

Przemówienie wygłosił przewodniczący Zarządu Głównego Tow. Przyjaźni Polsko-Bułgarskiej min. **Szyr**, mówiąc m. in.:

„Świetlana postać Georgi Dymitrowa żyć będzie wiecznie w pamięci naszej i następnych pokoleń, będzie symbolem nieugiętej walki ludu pracującego o pokój i ustrój sprawiedliwości społecznej — socjalizm".

Z kolei przemawiał przedstawiciel Ambasady Bułgarskiej dr Kujo **Kujew.**

Kriedeman, agent gestapo członkiem sanacyjnej „dwójki"

BERLIN (Obsł. wł.). W związku ze zdemaskowaniem przewodniczącego frakcji socjal - demokratycznej w Radzie Parlamentarnej w Bonn, Kriedemana, jako byłego agenta gestapo, **„Neues Deutschland"** publikuje oryginalne dokumenty hitlerowskiego urzędu bezpieczeństwa oraz gestapo, z których wynika, że Kriedeman już przed wojną, mianowicie w latach 1936—1938, był równocześnie agentem gestapo oraz agentem wywiadu angielskiego i polskiej „dwójki".

Protokóły z posiedzeń socjal-demokracji, które przed wybuchem wojny ulokowane zostały w safecie Banku Paryskiego, a podczas okupacji Francji zostały odnalezione przez gestapo, stwierdzają, że działalność Kriedemana, jako agenta obcych wywiadów, znana była kierownictwu partii już w roku 1936.

Ciekawym dokumentem jest depesza, wysłana w kwietniu 1942 r. przez kwaterę gestapo z Wilhelmshafen, w której stwierdza się, że w czasie dochodzenia przeciwko Kriedemanowi, który został aresztowany pod zarzutem popełnienia zdrady, znaleziono w książce wydatków jednego z agentów wywiadu angielskiego pokaźne pozycje, wydatkowane na rzecz Kriedemana.

Jak wiadomo Kriedeman był istotnie aresztowany przez hitlerowców, jednakże po wydaniu około 250 swych byłych towarzyszy partyjnych, został wypuszczony na wolność dla kontynuowania pracy w charakterze agenta gestapo.

Mimo tak oczywistych dowodów winy kierownictwo SPD nie tylko wystąpiło w obronie Kriedemana, ale wystawiło jego kandydaturę w nadchodzących wyborach.

„Neues Deutschland" pisze, że to zagadkowe popieranie b. szpicla i agenta gestapo można wytłumaczyć jedynie tym, iż w kierownictwie SPD jest więcej osób, które mają za sobą równie ciemną przeszłość.

Sukcesy wojsk demokratycznych w Vietnamie

MOSKWA (PAP) TASS donosi z Sydney iż w Vietnamie oddziały demokratyczne odniosły poważne sukcesy w ciągu ostatnich tygodni.

19 maja br. wojska Vietnamu w toku walk z oddziałami francuskimi na froncie północno-zachodnim — zdobyły wiele sprzętu wojennego, wzięły do niewoli 60 Francuzów i zwolniły 300 zakładników vietnamskich.

22 czerwca wojska francuskie zmuszone były wycofać się z rejonu Trai vai. Podczas walk Francuzi ponieśli ciężkie straty. Wśród zabitych znajduje się jeden pułkownik i dwaj porucznicy armii francuskiej.

I Warszawska Konferencja Wojewódzka PZPR

omawia najważniejsze zagadnienia gospodarcze miast i wsi

Referat I sekretarza WKW — Tokarskiego

10 bm. w sali konferencyjnej Rady Państwa rozpoczęła obrady I Warszawska Konferencja Wojewódzka PZPR.

Na obrady przybył członek Biura Politycznego KC PZPR, wicepremier Hilary Minc w towarzystwie zastępców członków Biura Politycznego, Franciszka Mazura, Stefana Matuszewskiego, sekretarzy WKW PZPR, J. Tokarskiego, Fr. Jóźwickiego, A. Kamińskiego i J. Krajewskiego.

Obrady zagaił I sekretarz WKW PZPR, **Tokarski.** Mówca oddaje na wstępie hołd wielkiemu synowi Bułgarii Georgi Dymitrowowi. Zebrani czczą minutową ciszą pamięć Zmarłego.

W imieniu organizacji wojewódzkiej, mówca przekazuje następnie pozdrowienia dla przewodniczącego Partii, Prezydenta Bolesława Bieruta wita obecnych przedstawicieli władz naczelnych Partii, delegatów konferencji i gości.

Przy oklaskach zajmują miejsca w prezydium: członek Biura Politycznego KC PZPR — H. **Minc**, zastępcy członków Biura Politycznego — Fr. **Mazur, St. Matuszewski,** 4 sekretarze WKW PZPR, dowódca I Warszawskiej Dywizji im. Tadeusza Kościuszki, ppłk. **W. Zwierzański,** żołnierz KBW — **A. Całuch,** przewodniczący WRN — **M. Lipert,** przedstawiciele ORZZ, L.G., ZMP.

Po wyborze komisji mandatowej, zabiera głos ponownie I sekretarz WKW PZPR, ob. Tokarski.

Wzrost autorytetu Partii

Zjednoczenie wojewódzkich organizacji obu partii robotniczych — akcentuje mówca — wpłynęło na wzrost roli i autorytetu partii wśród bezpartyjnych.

Szczególnie dobitny wyraz znalazł wzrost wpływu partii na szerokie masy w czynie i manifestacjach 1-majowych. Wartość pracy, wykonanej ponad plan dla uczczenia święta robotniczego, wyniosła w województwie ponad 1 miliard złotych.

W ramach podejmowanych zobowiązań robotnica zakładów żyrardowskich, członek PZPR, **Magierska** przeszła po raz pierwszy w Polsce na cztery krosna żakardowskie. 13 robotników warsztatów kolejowych w Pruszkowie z członkiem partii **Orzezewskim** na czele, wykonało ze szmelcu suwnicę, zaoszczędzając 6 mln. zł. Przodującą rolę w podejmowaniu zobowiązań i mobilizacji mas do ich wykonania odgrywają organizacje PZPR.

Winny one również przodować w realizacji czołowego zadania gospodarczego — w przedterminowym wykonaniu 3-letniego planu. Wszystkie zakłady przemysłowe województwa— mówi ob. Tokarski — **zobowiązały się przedterminowo wykonać plany produkcyjne.**

Rozwój przemysłu w woj. warszawskim

Po omówieniu osiągnięć załóg fabrycznych w zakresie przekroczenia planów produkcyjnych i oszczędnościowych, mówca kreśli perspektywy rozwoju przemysłu w woj. warszawskim w planie 6-letnim.

Ob. Tokarski podkreśla, że w województwie większość inwestycji skoncentrowana będzie w powiatach północno - wschodnich, dotychczas najmniej uprzemysłowionych. Ogółem powstanie 19 nowych zakładów pracy, m. in. 8 wielkich cegielni, które zatrudnią w 1955 r. ok. 15 tys. ludzi.

Wielkie znaczenie dla rozwoju województwa będzie miała również rozbudowa przemysłu miejscowego. W ciągu 6 lat powstanie w województwie 317 zakładów, w większości związanych z gospodarką wiejską.

Zagadnienia wiejskie

Z kolei mówca przechodzi do zagadnień wiejskich województwa.

Dzięki wytężonej pracy partii i stałemu wzrostowi świadomości klasowej ludności wiejskiej, województwo warszawskie może się poszczycić znaczną poprawą warunków gospodarczych i wyrównaniem różnic poziomu gospodarczego poszczególnych powiatów.

Jaskrawym dowodem tej poprawy jest poważny wzrost pogłowia koni, bydła rogatego i trzody chlewnej. Już w br., zgodnie z planem, pogłowie trzody chlewnej wyniesie w woj. warszawskim 750 tys. sztuk, przekraczając poziom przedwojenny, a pogłowie bydła wzrośnie do 675 tys. sztuk. Do 1 czerwca zakontraktowano 154 tys. sztuk tuczników, wykonując plan w 111 proc.

Hasło podniesienia wydajności plonów z ha o 10 proc., rzucone w br. przez Komitet Wojewódzki, zostało zrealizowane.

W woj. warszawskim znajduje się 321 majątków PGR. Obejmują one 68.500 ha i dają zatrudnienie około 9 tys. robotników.

„W województwie naszym — mówi sekretarz Woj. Komitetu — pierwsze spółdzielnie zostały zorganizowane w kwietniu br. Inicjatorem i organizatorem pierwszej spółdzielni produkcyjnej był tow. **Kopeć** z pow. Gostynin.

Wielkie znaczenie w pogłębianiu sojuszu robotniczo - chłopskiego odgrywa ruch łączności, zainicjowany w Polsce po raz pierwszy przez robotników „Ursusa". Ruch ten objął prawie wszystkie fabryki województwa. Staje się on coraz żywszy i głębszy.

Po zanalizowaniu najważniejszych zagadnień organizacyjnych i omówieniu zadań partii w dziedzinie rozbudowy gospodarczej kraju, mówca kończy:

„Jesteśmy bojownikami PZPR, walczącymi i budującymi socjalizm".

Przybycie delegacji i dyskusja

Po referacie ob. Tokarskiego wchodzą na salę, owacyjnie witane, delegacje robotników i chłopów z woj. warszawskiego. W imieniu delegacji życzenia owocnych obrad składa przodownik pracy z „Ursusa" — **Zręb**ski i chłop z pow. Garwolin, członek SL — **Buczyński.**

W dalszym ciągu obrad następuje dyskusja.

Zagadnienie spółdzielczości na terenie woj. warszawskiego, omawia sekretarz Kom. Woj. **Jóźwicki.**

Mówi on o niedociągnięciach i wskazuje na środki usprawnienia spółdzielczości. Gminne i powiatowe komitety partyjne winny okazać większe zainteresowanie działalnością spółdzielni.

Konferencja Wojewódzka w Łodzi

10 b.m. rozpoczęły się w Łodzi obrady pierwszej Wojewódzkiej Konferencji PZPR.

Na obrady przybyli przedstawiciele KC PZPR z członkiem Biura Politycznego, Franciszkiem **Jóźwiakiem** na czele.

Referat polityczno-sprawozdawczy wygłosił sekretarz KW PZPR Grzegorz Wojciechowski.

Mówca stwierdził, że w chwili obecnej organizacja liczy w województwie 1931 podstawowych organizacji partyjnych, w tym 358 w zakładach produkcyjnych, 333 w urzędach i instytucjach, 1.022 w gromadach, 92 w folwarkach oraz 126 organizacji terenowych.

W procesie scalenia osiągnięto całkowicie jedność organiczną i stworzono warunki dla dalszego organizacyjnego i ideologicznego wzmocnienia partii. Woj. Organizacja PZPR liczy obecnie 36.877 członków i 19.047 kandydatów. Kobiet w organizacji jest ponad 9 tys.

W zobowiązaniach oszczędnościowych województwa udział wzięło 70 załóg fabrycznych, które o 27 proc. podwyższyły plany dyrekcji.

Do rozwoju współzawodnictwa przyczyniło się w dużym stopniu podjęcie zobowiązań pierwszomajowych, które dały Państwu ok. 400 mil. zł. oszczędności.

Do szybkiej odbudowy kraju i zwiększenia zarobków robotnika przyczynia się rozwijający i obejmujący coraz szersze rzesze ruch wielowarsztatowy. Obecnie liczba pracujących na dwóch krosnach wynosi 1.220, podczas gdy w r. 1947 tylko 7 tkaczy było wielowarsztatowcami. Wzrasta również bardzo poważnie współzawodnictwo pracy, które w kwietniu b.r. objęło ok. 23 tys. robotników.

Współzawodnictwo objęło również 28 majątków PGR.

Podsumowując prace Woj. Organizacji Partyjnej w Łodzi, ob. Wojciechowski stwierdza, że poważnym brakiem jest niedostateczne powiązanie KW z terenowymi ogniwami partii, niedostateczna pomoc komitetów powiatowych dla organizacji gminnych, brak aktywności i inicjatywy instruktorów powiatowych oraz niedostateczna praca ideologiczna.

Po referacie rozpoczęła się dyskusja.

Nowelizacja ustawy francuskiej o zniesieniu nietykalności poselskiej

PARYŻ (PAP). W Zgromadzeniu Narodowym odbyła się dyskusja, w której wyniku 319 głosami przeciwko 233 uchwalono projekt ustawy, broniony wspólnie przez komunistów i socjalistów, a określający warunki, w jakich może być zniesiona nietykalność poselska.

Ustawa przewiduje, że zniesienie nietykalności poselskiej dotyczy jedynie faktów, wymienionych w rezolucji Zgromadzenia Narodowego bądź Rady Republiki. Po zniesieniu nietykalności poseł nie może być ścigany za inne czyny. Gdyby sąd pragnął zmienić kwalifikację czynu, musi ponownie starać się o uchylenie nietykalności poselskiej przez Zgromadzenie Narodowe.

Uchwalenie tej ustawy stało się koniecznością wobec tragicznego przykładu deputowanych z Madagaskaru, których skazano na śmierć za inne czyny niż te, co do których Zgromadzenie uchyliło nietykalność poselską.

W kuluarach Zgromadzenia uchwalenie ustawy powitane zostało z zadowoleniem i uważane jest za potępienie wyroku wydanego na deputowanych Madagaskaru.

Z całej Francji napływają w dalszym ciągu uchwały i rezolucje, domagające się rewizji procesu deputowanych malgaskich. W duchu tym wypowiedział się krajowy komitet unii chrześcijan postępowych. Międzynarodowa Liga do walki z rasizmem i antysemityzmem, rady samorządowe kilku dzielnic Paryża oraz związek zawodowy pracowników zakładów użyteczności publicznej.

Miasto i port Fuczou zagrożone

PEKIN (PAP). Oddziały partyzanckie, działające w prowincji Fu-Kien, zajęły miasto Linsen, położone o kilkanaście km, na zachód od wielkiego portu i ważnego punktu strategicznego Fuczou.

Regularne wojska ludowe znajdują się w odległości około 100 km. od Fuczou. Zajęcie tego portu będzie stanowiło poważną groźbę dla wyspy Formozy, na którą uciekają wszystkie reakcyjne elementy kuomintangowskie.

Oddziały ludowe, działające we wschodniej części prowincji Cze-Kiang, zajęły miasto Ninghai, oddalone o 25 km od wybrzeża.

Złóż datek na T.P.D.

70

Juliusz Żulawski

SKRZYDŁO DEDALA

* * *

W ostatnich czasach odwiedza mnie tu często młody chłopak, bratanek Magdy. Przygotowuje się do absolutorium z historii sztuki i przesiaduje w Warszawie po bibliotekach. Jest to syn mechanika Adama Bukały, a wnuk tokarza, który bił się i zginął w Hiszpanii. Imię zaś nosi po Ignacym Ziembie. Oto piękny i naprawdę głęboko zobowiązujący rodowód!

Wczoraj rozmawialiśmy przez dwie godziny i wobec popołudniowej pory poczęstowałem go czarną kawą, mocną jak to ja lubię. Wyznać muszę ze skruchą podstarzałego egoisty, że bardziej mi o siebie w tym wypadku chodziło, niż o niego i o moją gościnność. Ale odmówił grzecznie.

— Nie pijasz kawy? Jak sobie radzisz bez tego, jeżeli uczysz się do egzaminów po kilkanaście godzin na dobę? — zapytałem zdziwiony.

Odpowiedział, że nie odczuwa potrzeby. Ale za to odczuł potrzebę poprzewracania mi wszystkich książek w bibliotece, podczas gdy ja piłem kawę i wypaliłem kilka papierosów przy tym.

Wszystko to niby głupstwo, a jednak i on i zresztą także Magda górują nade mną swą nierzadką wspaniałą wolnością od przyzwyczajeń.

W ogóle i w ważniejszych sprawach są wyraźnie bardziej wolni ludźmi ode mnie. Ileż energii zużyć musiałem w życiu chociażby na walkę z przyzwyczajeniami do określonych gustów w literaturze i sztuce. Albo z poglądami na indywidualne prawa człowieka! Na te prawa, które rozdął niby barwne baloniki liberalizm kapitalistyczny, aby uzasadnić prawo mieszczucha do swobodnego gromadzenia majątku kosztem cudzej pracy bez oglądania się na nic — i prawo bezrobotnego do sypiania pod murem na londyńskiej ulicy. Na te prawa — na te „individual right" jak mówią z dumą sklepikarze angielscy — które noszą w swym wnętrzu budzące grozę bezprawia społeczne.

Musiałem zrozumieć dopiero, że ten termin i jego skutki praktyczne — to w rezultacie nic innego, jak tylko narzędzia walki klasowej. A robotnicy wiedzieli o tym zawsze. Na własnej skórze sprawdzili te efektowne liberalistyczne hasła.

Ja przecież także sprawdziłem i wszyscy mnie podobni, którzy jednak dopiero gdy weszli w klasę robotniczą i w jej wspólność świadomości — mogli zacząć walczyć skutecznie z nią razem.

Przed wojną wydawca prywatny, zaopatrzony w egoizm tych „praw indywidualnych" do osobistych zysków, nie wydał książki, gdy wydawała mu się niedostatecznie „opłacalna". Dzisiaj spółdzielnie wydawnicze drukują tomiki poezji, potrzebne nie handlarzom książek, ale kulturze polskiej.

Teatry dążyły do wystawiania sztuk „kasowych", a nie wartościowych społecznie.

Pisarze, plastycy, muzycy, w najlepszych wypadkach to znaczy jeżeli nie narażali się polityce władającej kliki — zaopatrzeni byli również w „indywidualne prawa". Zwłaszcza w prawo do nędzy lub zarabiania z konieczności czym innym.

— Ludzie są wolni, gdy prawa społeczne zabezpieczają wyniki ich pracy, kiedy ograniczają dzikie indywidualne prawa do wyzysku — powiedziałem synowi Adama Bukały, dla którego ta prawda była tak oczywista, tak już zgłębiona doświadczeniem robotniczych pokoleń, że nie potrzebował jeszcze raz jej analizować na nowo.

I wiem dziś, jak popłynie dalej życie tego chłopca. Studiując historię sztuki, wielką historię kultury ludzkiej, wykrywając błędy w jej ujmowaniu i tłumacząc je na nowo według rzeczywistego biegu przemian społecznych — nie zachwieje się nigdy, będzie zawsze czuł pozytywny charakter swej pracy, który wynika z głębokiej zgodności i harmonii z biegnącymi naprzód dziejami społecznego człowieka.

A dla mnie to, że potrafię już odgadnąć jego dalsze coraz szczęśliwsze losy, jest twardą przystanią spokoju i ulgi. Przez całą połowę stulecia, przez pięćdziesiąt lat życia do tego brzegu żeglowałem poprzez nie byle jakie mielizny i rafy..."

Gdy Adam Bukała wyszedł z pośpiechem do pracy — Ewa wzięła w ręce pamiętniki Tomasza, otwarła na pierwszej stronie i zaczęła czytać.

KONIEC

Ze świata

WYMIANA DOKUMENTÓW RATYFIKACYJNYCH POROZUMIENIA RADZIECKO-KOREAŃSKIEGO

PENJAN. 7 lipca br. odbyła się tu wymiana dokumentów ratyfikacyjnych radziecko - koreańskiego porozumienia w sprawie współpracy gospodarczej i kulturalnej, zawartego w Moskwie 17 marca 1949 r.

STRAJKI WE FRANCJI

PARYŻ. W sobotę odbyły się częściowe strajki pracowników elektrowni i gazowni w Marsylii, Lionie i Chalon sur Saone. Kolejarze na stacji Paris - Montparnasse, należący do CGT, chrześcijańskich zw. zaw. i do FO, wstrzymali pracę na trzy godziny, domagając się podwyżki płac.

ZWYCIĘSTWA WYBORCZE CGT

TULUZA. W wyborach do Rad Zakładowych, które odbyły się ostatnio w wielu przedsiębiorstwach, CGT odniosło znaczne sukcesy. W zakładach „TORT" otrzymała CGT 8 mandatów, a FO — 1 mandat. W prochowni miejskiej Tuluzy otrzymała CGT 5 mandatów, a FO — 1 mandat. W Południowych Zakładach Wyrobów Żelaznych zdobyła CGT wszystkie mandaty.

PROCES 12 PRZYWÓDCÓW KOMUNISTYCZNYCH W USA

NOWY JORK. Na posiedzeniu sądu składał zeznania przywódca amerykańskiej partii komunistycznej Davis. Podał on przykłady terroru stosowanego wobec Murzynów w St. Zjednoczonych i oświadczył, że terror stosowany wobec ludności murzyńskiej — rozszerza się na całą ludność pracującą.

AMERYKAŃSCY PRACOWNICY KULTURY POTĘPIAJĄ PAKT ATLANTYCKI

NOWY JORK. 216 wybitnych pracowników kultury z 13 stanów USA skierowało do członków Senatu pismo w którym domagają się odrzucenia paktu atlantyckiego i uregulowania rozbieżności radziecko-amerykańskich przy pomocy bezpośrednich rokowań.

ROZWÓJ ROLNICTWA W CZECHOSŁOWACJI

PRAGA. Gen. dyr. FAO Dodd odbył podróż po Czechosłowacji dla zbadania sytuacji na odcinku rolnictwa. Na konferencji prasowej Dodd stwierdził sukcesy rolnictwa Czechosłowacji oraz wzrost poziomu życia ludności pracującej.

ŻYCIE SPORTOWE

Dotkliwe porażki piłkarzy

Wszystkie zespoły przegrały z Węgrami

Polska I – 2:8, Polska II – 0:3, Juniorzy 2:6

Trzy spotkania piłkarskie z Węgrami przyniosły nam trzy dotkliwe porażki. Wiedzieliśmy, iż jesteśmy słabsi od Węgrów w piłce nożnej, jednakowoż porównanie sił wypadło dla nas kompromitująco. Piłkarze nasi lepszej technice i taktyce gry Węgrów mogli przeciwstawić tylko lepszą kondycję fizyczną. Tej kondycji nie przeciwstawili i to było przyczyną wysokich porażek. Zawodnicy są już przemęczeni sezonem i dalecy od formy. Do tak ciężkiego meczu jak z Węgrami termin był zbyt późny.

Spotkanie piłkarskie Polska — Węgry zakończyło się wysokim zwycięstwem Węgrów 8:2 (4:0).

Wspaniale grająca drużyna gospodarzy od 10 min. 2-ej połowy meczu nie dopuszczała Polaków zupełnie do głosu. Według zdania węgierskich fachowców piłkarskich, reprezentacja Węgier zagrała swój najlepszy po wojnie mecz międzypaństwowy.

Cały zespół nie miał słabych punktów. Węgrzy narzucili mordercze tempo gry i utrzymali je do ostatniego gwizdka sędziego.

Polacy zepchnięci do defensywy bronili się rozpaczliwie przez cały czas meczu, ale nie potrafili się uchronić przed wysoką porażką.

Najlepszym graczem polskiej drużyny był bramkarz Borucz, który uchronił naszą drużynę od jeszcze wyższej porażki.

W reprezentacji Węgier najlepszym graczem był Deak, strzelec 4-ch bramek.

Pierwszą bramkę dla Węgrów zdobył w 21 min. Kestheli, w 3 min. później Deak zdobył 2-ą, a w 34 min. Puskas podwyższył wynik na 3:0. W ostatniej minucie 1-szej połowy Deak strzelił 4-tą bramkę.

Po przerwie 3 dalsze bramki dla Węgrów zdobyli Deak i Kestheli.

Przy stanie 7:0 Węgrzy zmniejszyli tempo gry i w 27 min. Kohut uzyskał 1-szą bramkę dla Polaków, w 6 min. później Mamoń poprawił wynik na 7:2, ale w 41 min. Węgrzy strzelili 8-mą bramkę.

Sędziował Nemcowsky (Czechosłowacja). Widzów 30 tys.

JUNIORZY (WĘGRY)—POLSKA

Spotkanie pierwszych reprezentacji Polski i Węgier poprzedził mecz juniorów obu państw.

Zwyciężyli młodzi piłkarze węgierscy 6:2 (3:1).

Bramki dla drużyny polskiej zdobyli: Majewski i Sąsiadek, dla Węgrów: Katas i Schmidt po 2, Todth i Teket — po 1.

WĘGRY B — POLSKA B 3:0 (0:0)

We Wrzeszczu odbyło się spotkanie reprezentacji B Polski i Węgier.

Składy drużyn: Węgry „B": Grosits, Rudas, Szabo, Horwath, Szucs, Kirady, Budaj, Koscis, Szilagy I, Maszaros i Babolcay.

Polska „B": Jurowicz, Dudek, Flanek, Wieczorek, Szczurek, Słoma, Wiśniewski, (Rembecki), Krasówka, Nowak, Anioła i Kokot II.

Drużyna polska grała początkowo bardzo ambitnie i utrzymała do przerwy wynik bezbramkowy, mimo zdecydowanej przewagi gości. Na podkreślenie w tej części meczu zasługuje doskonała gra Jurowicza w bramce i formacji defensywnych.

Po przerwie obrona polska osłabła; wykorzystali to Węgrzy, strzelając 3 bramki: w 28 min. przez Budaja, w 35 min. przez Szabo i w 37 min. przez Maszarosa.

W drużynie polskiej b. słabo zagrał atak zupełnie niedysponowany strzałowo. Pomoc nie umiała powiązać akcji obrony z atakiem.

Węgrzy byli lepsi technicznie i taktycznie. Najlepiej z drużyny gości grali obrońcy, sprytnie wystawiając naszych napastników na „spalony".

Widzów zebrało się 35.000. Sędziował Michalik.

Polscy pięściarze związkowi

zwyciężają Francuzów z FSGT 13:3

W międzynarodowym spotkaniu pięściarskim, rozegranym na stadionie ŁKS-u w Łodzi, reprezentacja polskich Zw. Zaw. zwyciężyła reprezentację francuskich Zw. Zaw. (FSGT) 13:3. Wynik ten krzywdzi gości, gdyż w wadze półciężkiej i ciężkiej popełniono wyraźne omyłki. Najlepszym zawodnikiem w drużynie francuskiej jest Lamorra.

Wyniki techniczne walk: w muszej — Kargier wypunktował nieznacznie Treille. Polak był bardziej agresywny i trafiał częściej, przeważnie lewym prostym;

w koguciej — Czarnecki, po najciekawszej walce dnia, zremisował z Lamorra. Francuz bił z półdystansu z niespodziewanych doskoków. Czarnecki punktował skutecznie lewym prostym i już w I rundzie Lamorra krwawił. W trzecim starciu Francuz doznaje kontuzji łuku brwiowego;

w piórkowej — Panke wypunktował de Souza. Francuz był niezwykle odporny na ciosy. Polak przeważał przez wszystkie rundy;

w lekkiej — Debisz wygrywa wysoko na punkty z Voudanem. Polak miał od początku walki zdecydowaną przewagę;

w półśredniej — Olejnik, po nieciekawej walce, zremisował z Garnierem;

w średniej — Grzelak wygrał z Paccagnella;

w półciężkiej — Kołeczko nie rozstrzygnął walki z Temporale'm. W 1-szym starciu Francuz jest na moment na deskach, lecz w II i III rundzie ciosy jego dochodzą do celu i Polak jest pod koniec walki zamroczony.

Werdykt sędziowski spotkał się z protestem widowni;

w ciężkiej — Jaskóle przyznano zwycięstwo nad Fortem.

W ringu sędziował Lisowski (Warszawa), na punkty: Martin (Francja), Wróż (Poznań) i Sikorski (Łódź).

Rekord światowy strzelca ZSRR

Podczas mistrzostw strzeleckich towarzystwa sportowego „Dynamo", zawodnik tego klubu MARTAZOW uzyskał w strzelaniu z kb. dyst. 300 m. z pozycji klęczącej i leżącej wspaniały wynik 379 na 400 pkt. możliwych.

Wynik Martazowa nie tylko przewyższa o 7 pkt. dotychczasowy rekord ZSRR, ale jest również lepszy od oficjalnego rekordu światowego.

Węgry — Polska 17 1/2 : 5 1/2

Goście górują nad naszymi zdecydowanie

Drugi dzień meczu szachowego Węgry — Polska przyniósł nam szereg dotkliwych porażek. Trwające blisko 8 godzin spotkanie Szabo — Makarczyk zakończyło się zwycięstwem Węgra. Partia miała emocjonujący przebieg i mistrz Polski stał w niektórych momentach nie gorzej od swego przeciwnika. Na drugiej szachownicy Gawlikowski zremisował z Barczą, na 4-ej Szapiel z Tiparym i na 10-ej Pytlakowski z Törökiem.

W pozostałych grach zwyciężyli Węgrzy, a mianowicie: Benkö wygrał ze Śliwą, Szily z Gadalińskim, Füster z Platerem, Szilagyj z Tarnowskim, Bakonyi z Grynfeldem, Jeney z Arłamowskim, Kapu z Sojką i Kardas z Cześniakowem.

Grano na 12 szachownicach. Wynik drugiej rundy brzmiał 10 i 1/2 : 1 i 1/2. Ogólny wynik spotkania 17 i 1/2 : 5 i 1/2 punktu dla Węgier.

Dziś o godzinie 16 min. 15 arcymistrz węgierski Szabo da ciekawy popis jednoczesnej gry na kilkudziesięciu szachownicach. Seans odbędzie się w sali gier YMCA.

Stem.

Włochy - Jugosławia 4:1

w pucharze Davisa

Włochy zakwalifikowały się do finału strefy europejskiej w pucharze Davisa, zwyciężając Jugosławię 4:1.

W ostatnim dniu oba zespoły zdobyły po jednym punkcie. Del Bello (Włochy) wygrał z Palladą 6:3, 6:1, 7:5, a Mitic pokonał Canapelle 6:1, 6:4, 6:3.

Francja — Węgry 2:1

Pierwszy dzień rozgrywek półfinałowego meczu tenisowego o puchar Davisa w strefie europejskiej, między Węgrami i Francją, przyniósł każdej z drużyn po jednym punkcie.

Asboth pokonał łatwo Francuza Bernarda 3:6, 6:0, 6:0, 6:3, a Adam uległ drugiemu reprezentantowi Francji Abdesselamowi 1:6, 3:6, 8:6, 6:8.

W drugim dniu Francja prowadzi 2:1. W grze podwójnej Bernard i Bolelli pokonali Asbotha i Fehera 6:1, 6:2, 6:3.

Gordien rekordzistą świata

w rzucie dyskiem

Startujący na zawodach lekkoatletycznych w stolicy Portugalii, znany dyskobol amerykański **Fortune Gordien ustanowił nowy rekord świata w rzucie dyskiem, uzyskując wynik** (55,35 m.).

Wynik Gordiena przewyższa o przeszło 1 m. dotychczasowy rekord świata, należący do Włocha Consoliniego (55,35 m..

Państwowa Fabryka Kapeluszy

W CZĘSTOCHOWIE
zatrudni
a) ŚLUSARZA SPECJALISTĘ do naprawy maszyn do szycia oraz maszyn specjalnych,
b) ŚLUSARZA MASZYNOWEGO,
c) ELEKTROMONTERA WYKWALIFIKOWANEGO.
Zgłoszenia przyjmuje Kierownik Personalny. K 1655-0

LIGA WATERPOLOWA

Dwa zwycięstwa Legii

LEGIA — STAL (Kat.) 2:1 (1:0)

W meczu piłki wodnej o mistrzostwo Ligi stołeczna Legia odniosła sukces, zwyciężając Stal (Katowice) 2:1 (1:0).

Bramki dla Legii zdobyli: Karpiński i Kuśnierz, dla Stali — Hallor.

STAL (Gliwice)—LEGIA 3:5 (1:4)

Drugi występ waterpolistów Legii na Śląsku, zakończył się ich ponownym sukcesem. Tym razem warszawianie pokonali beniaminka Ligi piłki wodnej — Stal (Gliwice) 5:3 (4:1).

Bramki dla Legii zdobyli: Kuśnierz 3, Karzyński i Minartowicz po 1, dla Stali: Fudala — 2 i Langer H. 1.

AZS (Wrocław)—„OGNIWO" 5:2 (1:1)

Mecz o mistrzostwo Ligi waterpolowej, rozegrany we Wrocławiu na pływalni stadionu olimpijskiego, między miejscowym AZS-em a „Ogniwem" z Krakowa, zakończył się zdecydowanym zwycięstwem AZS w stosunku 5:2 (1:1).

Bramki dla zwycięzców zdobyli: Kratochwil — 3, Kopral — 2, dla pokonanych — Kowalski — 2.

STAL (Ostr. — AZS (Pzn.) 7:1 (2:0)

Spotkanie o mistrzostwo ligi waterpolowej między poznańskim AZS, a ostrowiecką „Stalą" zakończyło się wysokim zwycięstwem drużyny „Stali" (Ostrowiec) w stosunku 7:1 (2:0).

Bramki dla zwycięskiego zespołu strzelili: Rybkowski i A. Kierysz po 3 oraz Maciejewski 1, dla AZS-u zaś Wolny.

Wspaniały sukces Gabrycha

w mistrzostwach Związków Zaw.

na trasie Warszawa-Łódź

Na dystansie 145 km. z Warszawy do Łodzi rozegrany został szosowy wyścig kolarski o mistrzostwo Związków Zawodowych w konkurencji międzynarodowej. Obok czołowych zawodników polskich startowała reprezentacyjna drużyna francuskich związków zawodowych.

Ogółem startowało 39 zawodników. Wyścig miał przebieg monotonny, aż do Głowna pod Łodzią.

W Błoniu wycofał się Kapiak. Pod Strykowem, od którego zaczyna się teren pagórkowaty, ciągnący się aż do samej Łodzi, czołówka, złożona z około 20 kolarzy przyspiesza tempo. Z grupy czołowej „urywa się" Francuz Chauvet, a tuż za nim łodzianin Gabrych. Nikt z pozostałych nie wytrzymuje ostrego tempa i dwójka ta zdobywa nad resztą ponad 1,5 km. przewagi.

Gabrych

Czołówka rozbija się na 2 grupy. W pierwszej jadą: Wrzesiński, Rzeźnicki, Stolarczyk, Nowoczek, Francuz Hanry i Baguet, reszta pozostaje o kilkadziesiąt metrów w tyle.

Tymczasem Gabrych z Chauvet'em zwiększają stale odległość, dzielącą ich od pozostałych kolarzy. Przed samą Łodzią, gdy zaczynają się „kocie łby" Gabrych obejmuje prowadzenie, a Chauvet, chcąc go dogonić, zbyt ostro szarpie pedałami, psuje przerzutkę i zrywa łańcuch; musi więc reperować defekt na kilka kilometrów przed metą.

Gabrych rozpoczyna finisz i, entuzjastycznie witany przez publiczność, samotnie wjeżdża na ulice Łodzi. Pierwszy też wpada na tor helenowski w czasie 3:41.

Znajomość trasy wykorzystuje również drugi łodzianin — Stolarczyk. Odrywa się od czołówki już na ulicach Łodzi i wpada na metę jako drugi, a za nim kolejno przyjeżdżają: Wrzesiński, Rzeźnicki, Napierała, Chauvet, Świercz i inni.

Francuz Baguet dojeżdża do mety na scentrowanym tylnym kole i mdleje z wysiłku.

Wyniki techniczne wyścigu: 1) Gabrych (ŁKS „Włókniarz") 3:41, 2) Stolarczyk (ŁKS „Włókniarz") 3:43, 3) Wrzesiński (ZZK Warszawa) 3:43,24, 4) Rzeźnicki (ZZK Warszawa) 3:44, 5) Napierała („Ogniwo") 3:44,57, 6) Chauvet (Francja), 7) Świercz (ŁKS), 8) Hanry (Francja), 9) Baguet (Francja), 10) Nowoczek („Ruch").

W klasyfikacji drużynowej pierwsze miejsce zajął zespół Związków Zawodowych Polski, w składzie: Wrzesiński, Napierała, Rzeźnicki, drugie miejsce związki zawodowe francuskie.

„Grand Prix" Polski

w Poznaniu

Z polecenia Polskiego Związku Motocyklowego sekcja motocyklowa ZS „Gwardia" (Poznań) organizuje w dn. 7 sierpnia br. tegoroczny międzynarodowy wyścig motocyklowy „Grand Prix Polski".

Wyścig odbędzie się na dystansie 160 km. (20 okrążeń).

Obok najlepszych zawodników Polski startować będzie zeszłoroczny zwycięzca Bubenicek (Czechosłowacja) oraz Węgier Szabo.

»Torpedo« (Moskwa)

znów przegrało

Znana w Polsce moskiewska drużyna piłkarska „Torpedo" uległa w meczu o mistrzostwo ZSRR zespołowi piłkarzy wojskowych WWS 3:4.

Na czele tabeli mistrzowskiej utrzymuje się nadal „Dynamo" (Moskwa), które w 16 rozgrywkach zdobyło 28 pkt., przed zeszłorocznym mistrzem ZSRR — drużną CDKA — 16 gier, 25 pkt.

Mistrzostwa piłkarskie ZSRR

Z cyklu rozgrywek o mistrzostwo ZSRR w piłce nożnej odbył się mecz, między leaderem tabeli, moskiewską drużyną „Dynamo" i „Lokomotiv". Zwyciężyła zdecydowanie drużyna „Dynamo" 4:1 (2:0).

Drugie spotkanie rozegrane zostało w Leningradzie. W meczu tym zeszłoroczny mistrz ZSRR — drużyna CDKA odniosła zwycięstwo nad leningradzkim „Dynamo" w stosunku 3:1 (2:0).

Półfinały turnieju tenisowego

w Zabrzu

W dalszym ciągu turnieju tenisowego w Zabrzu rozegrano półfinały gry pojedynczej mężczyzn, finał gry pojedynczej juniorów i juniorek oraz dalsze gry podwójne mężczyzn.

Gra pojedyncza mężczyzn: Piątek — Chytrowski 6:4, 3:6, 6:4, Olejniszyn — Bratek 4:6, 6:1, 6:0, Skonecki — Olejniszyn 6:0, 6:1. W finale Skonecki spotka się z Piątkiem.

Finał juniorów: Kwiatek — Sebrała 6:2, 9:7.

Finał juniorek: Zawadzka — Myszkowska 6:0, 6:3.

Gry podwójne mężczyzn: Niestrój, Chytrowski — Buchalik, Jasiński 6:3, 3:6, 6:3, Bratek, Skonecki II — Wojciechowski, Talarczyk 6:1, 6:4, Skonecki, Bełdowski — Bratek, Skonecki II 1:6, 6:2, 6:4.

Turniej zakończony zostanie w poniedziałek.

Gedania — Pafawag 10:6

w boksie

W hali ludowej we Wrocławiu rozegrany został towarzyski mecz bokserski między drużynowym mistrzem Polski „Gedania", a miejscowym „Pafawagiem".

Mecz zakończył się zwycięstwem „Gedanii" w stosunku 10:6. Sędziowie skrzywdzili w wadze koguciej Czajkowskiego „Pafawag", który mając walkę remisową został uznany za pokonanego, w spotkaniu z Kleinem.

Wyniki techniczne (na pierwszym miejscu zawodnicy „Gedanii"):

W muszej Soczewiński przegrał na punkty z Faską, w w. koguciej Klein pokonał niezbyt przekonywująco Czajkowskiego, w piórkowej Antkowiak zmusił do poddania się w II rundzie Kucharskiego, w w. lekkiej Zieliński przegrał wysoko na punkty ze Sztolcem, w półśredniej Musiał wygrał przez poddanie się Szczepana w II rundzie, w w. średniej Rajski zmusił do poddania się w III rundzie Kaczora, w półciężkiej — Dolecki przegrał przez techniczny k.o. w III rundzie z Krupińskim, w ciężkiej Białkowski pokonał na punkty Pajdowskiego.

Dąbrowski i Żymirski

przegrali w Krakowie

Ogólnopolski wyścig motocyklowy po ulicach Krakowa, jako trzecia eliminacja do wyścigowych mistrzostw Polski na rok 1949, przyniósł szereg niespodzianek w postaci dalekich lokat Żymirskiego i Dąbrowskiego, którzy zajęli piąte i szóste miejsca, w kategorii ponad 350 ccm — oraz porażkę Henneką z Jankowskim w kat. do 130 ccm.

Wyścig zgromadził ok. 100 zawodników. W poszczególnych kategoriach zwyciężyli: do 130 ccm — 1) Jankowski (Polonia Bytom) 16,45,9, 250 ccm — 1) Wodnicki (Gwardia Kraków) 25,33,2, do 350 ccm i ponad 350 ccm (motocykle sportowe)—1) Brun (PKM Warszawa) 22,11, ponad 350 ccm — 1) Koprowski (Gwardia Kraków), 21,14, 2) Mieloch (Gwardia Poznań) 23,1, 3) Markowski, 4) Bębenek, 5) Żymirski, 6) Dąbrowski.

Drobny — piąty

na listach angielskich

Dzienniki angielskie sporządziły listy klasyfikacyjne tenisistów, opierając się na zakończonym ostatnio turnieju w Wimbledonie.

Pierwsze miejsce dzienniki zgodnie przyznają: w konkurencji męskiej — **Schroederowi**, wśród kobiet — **Brough.**

Co do innych miejsc panuje duża rozbieżność. Czechosłowak **Drobny** klasyfikowany jest na dwóch listach na piątym miejscu.

Piłkarze ligowi grają 22 lipca

Zarząd PZPN uchylił zakaz gry dla piłkarzy I-szej i II-giej Ligi na dzień 22 lipca br.

W dniu tym wszyscy zawodnicy zrzeszeni w PZPN obowiązani są do wzięcia udziału w imprezach sportowych, organizowanych ku czci **Święta Odrodzenia Polski.**

Magni leaderem „Tour de France"

Włoch Magni wygrał X etap wyścigu kolarskiego dookoła Francji z San Sebastian do Pau. 191 km. trasę zwycięzca przebył w 5:53:04.

Taki sam czas, jak Magni, uzyskali również: Belg Impanis, Włoch Biagioni oraz Francuz Fachleitner.

Magni zdobył również żółtą koszulkę leadera. Znajduje się on na czele w klasyfikacji ogólnej, mając łączny czas 65:01:19, przed dotychczasowym leaderem Francuzem Marinellim — 65:04:28 i Fachleitnerem — 65:19:10.

»Stal« mistrzem Polski

w kajakach

W XI mistrzostwach kajakowych Polski zwyciężyła drużyna ZS „Stal" (Poznań) — 84 pkt., przed „Ogniwem" (Poznań) — 80 pkt. i „Kolejarzem" (Poznań) — 67 pkt.

W punktacji zespołowej, do której wliczono jedynki męskie na 500 m, sztafeta męska 4 x 500 m oraz czwórki kobiet „Stal" i „Ogniwo" (Poznań) uzyskały po 91,5 pkt. „Warta" — 82 pkt., „Kolejarz" (Poznań) — 72,5

Finałowe biegi na dystansach krótkich zakończyły się przeważnie zwycięstwami załóg poznańskich. Wszystkie biegi przeprowadzono bardzo sprawnie, z wyjątkiem ostatniego — czwórek w kategorii męskiej, który na skutek zajechania torów musiano powtórzyć.

Kamraterna

wygrywa w USA

Na zakończenie swego tournée po USA szwedzki klub piłkarski „Kamraterna" rozegrał mecz z reprezentacją Nowego Jorku, wygrywając spotkanie 7:2 (3:1).

RADIO

na dzień 12 lipca (wtorek)

Sygnał czasu: 12.00. Wiadomości: 5.15, 6.00, 7.00, 8.00, 12.04, 17.00, 19.00, 21.00, 23.00. Program: na dziś 6.55, na jutro 23.50.

5.20 Koncert dla świata pracy z Czechosłowacji; 6.15 Muzyka; 6.30 Gimnastyka; 7.20 Muzyka; 8.05 „Informator radiofonizacji"; 8.10 Muzyka; 8.35 „Daleko od Moskwy" — Ażajewa; 8.55 Przerwa; 12.20 Dla wsi: „Robotnicy pomnażają chłopski dorobek", „Co czytać", „Rozmawiamy ze słuchaczami"; 12.50 Przerwa; 15.30 Dla dzieci; 15.55 Pogadanka; 16.05 Felieton; 16.20 Kompozytor Tygodnia: Beethoven; 17.15 Koncert; 18.00 „Z frontu brygad S.P."; 18.15 Muzyka czeska; 18.30 „Z życia Rumunii"; 19.15 Na muzycznej fali; 19.45 Opowieść o Chopinie — Czartkowskiego; 20.00 Koncert symfoniczny; 21.40 Muzyka; 22.20 Rimski-Korsakow — Kwartet na flet; 23.10 Muzyka; 24.00 Koniec audycji.

Wydział Komunikacyjny Urzędu Wojewódzkiego w Białymstoku
OGŁASZA KONKURS
na stanowisko referenta turystyki

Pierwszeństwo będą mieli kandydaci posiadający wyższe studia, oraz ci, którzy wykażą się znajomością i działalnością w dziedzinie krajoznawczej i turystycznej.

Wynagrodzenie według VII lub VIII grupy uposażenia pracowników państwowych, w zależności od posiadanych kwalifikacji.

Podania wraz z życiorysem i odpisami świadectw nadsyłać do dnia 30 lipca 1949 r. do Wydziału Komunikacyjnego Urzędu Wojewódzkiego w Białymstoku ul. Krakowska Nr. 1.

Podania nieuwzględnione pozostaną bez odpowiedzi.

ZA WOJEWODĘ
(—) INŻ. ZASZTOWT JAN
NACZELNIK WYDZIAŁU KOMUNIKACYJNEGO.

K 458-1

Ogłoszenie
Do właścicieli nieruchomości w Częstochowie

Na podstawie art. 16 Dekretu z dnia 23/VII.1948 (D. U. R. P. Nr 36, poz. 259) Częstochowskie Stowarzyszenie Właścicieli Nieruchomości wzywa wszystkich właścicieli nieruchomości (domów, placów i gruntów) ażeby w terminie do końca bieżącego miesiąca zarejestrowali się w biurze Stowarzyszenia, mieszczącym się przy ul. N. Marii Panny Nr. 49, II piętro, w godz. od 9 — 13-ej. 2609-1

»CENTROSAN«
Centrala Handlowa Farmaceutyczno-Sanitarna
Przedsiębiorstwo Państwowe Wyodrębnione
Hurtownia Wojewódzka
OLSZTYN-KORTOWO

Zawiadamiamy niniejszym swoich P.T. Odbiorców, że z dniem 15 lipca br. przenosi swój Oddział Handlowy z Olsztyna-Kortowa do Olsztyna miasta na ul. M. Stalina Nr. 12 (parter) gmach Izby Przemysłowo-Handlowej.

Uprasza się wszystkich Odbiorców, a więc Szpitale, Ośrodki Zdrowia, Sanatoria, Apteki Lecznictwa Zorganizowanego, Apteki Publiczne i Drogerie, aby się ze zleceniami załatwianymi personalnie, zwracały pod nowym powyżej podanym adresem.

Wszelką korespondencję handlową, a więc i pisemne zlecenia prosimy nadal kierować na adres poprzedni, t.j. Olsztyn-Kortowo. K 668-0

ŻNIWA ROZPOCZĘTE
w gospodarstwach chłopskich

W dniu wczorajszym z Działu Rolnictwa i RR nadano do władz centralnych w Warszawie telefonogram o rozpoczęciu się żniw na obszarze gospodarstw chłopskich w naszym województwie. Akcja objęła na razie część ozimin, mianowicie rzepak i jęczmień. Sprzęt żyta zacznie się ok. 20-go, pszenicy — w ostatnich dniach bieżącego miesiąca.

Przygotowania do żniw są już na ukończeniu. Poza drobnymi rolnikami i PGR-mi biorą w akcji udział czynniki administracji rolnej, Zw. Samopomocy Chłopskiej, Centrala Rolnicza z jej ośrodkami maszynowymi, oraz komitety żniwne, te ostatnie jako czynnik społeczny — kontrolny i koordynujący.

Zadaniem organizatorów tego wielkiego przedsięwzięcia jest takie powiązanie i uzgodnienie w przestrzeni i w czasie prac ludzi, koni i maszyn, aby wspólnym wysiłkiem wykonać mogły w terminie wszystkie roboty polne choćby do zwózki zboża włącznie.

Zważywszy na ograniczoną ilość rąk roboczych, sprzężaju i maszyn i nierównomierne ich rozmieszczenie w terenie, jest to zadanie nie łatwe, które będzie wymagało sprężystej organizacji pomocy sąsiedzkiej, wymiany maszyn i narzędzi rolniczych między powiatami, a w pewnych wypadkach — sprowadzenia ludzi z innych terenów kraju.

W najgorszym położeniu, jeśli chodzi o robociznę, znajdują się Państwowe Gospodarstwa Rolne, które będą musiały zaangażować na okres żniwny dodatkowo kilka tysięcy robotników i zaapelować o pomoc do ludności miast. Podobnie odczuwa brak rąk roboczych ludność rolna niektórych powiatów. Pomoc dla nich dostarczona będzie w ramach pomocy sąsiedzkiej przez powiaty bardziej „zasobne" w robociznę. W ten sam sposób będą pomagały sobie wzajemnie gminy, gromady i poszczególni gospodarze.

Według danych urzędowych stan maszyn w PGR nie budzi obaw. Wyjątek stanowią tylko traktory poniemieckie, do [illegible] brak części zapasowych.

Ośrodki maszynowe w liczbie 146 (408 filii) przystępują do żniw, mając do dyspozycji: 310 traktorów, 769 snopowiązałek, 1.260 żniwiarek, 1.256 kosiarek, 880 kopaczek, 254 pługi, 54 kultywatory, 29 bron talerzowych i 46 snopowiązałek. Ponadto mają otrzymać 140 nowych żniwiarek i 46 kosiarek.

Obecnie na terenie naszego województwa kończy się na wielką skalę zakrojoną wymianę kos. Powiaty, które mają ich nadmiar, przekazują nadwyżki powiatom, mniej zasobnym w kosy. Ponadto Centrala Rolnicza dostarcza ludności rolnej tysiącami nowe kosy. (l)

Poprawa zaopatrzenia ludności
troską Woj. Rady Narodowej

Najbliższym zadaniem OWRN, jak to wynika z obrad ostatniego plenum Rady, jest uporządkowanie istniejących stosunków na odcinku zaopatrzenia ludności wsi i miast w artykuły pierwszej potrzeby.

Sprawy te omawiane były wszechstronnie również na specjalnej konferencji, poświęconej temu zagadnieniu, a zwołanej przez prezydium Rady. W toku obrad, w których wzięli udział przedstawiciele wszystkich zainteresowanych instytucji, stwierdzono, że niektóre artykuły żywnościowe, jak np. słonina, docierają do konsumenta w stanie nieświeżym, że zaopatrzenie ludności w mleko jest nied[illegible]ateczne a rozdział materiałów odzieżowych między dystrybutorami odbywa się bezplanowo.

I tak np. miasta otrzymują bieliznę o największych wymiarach, a wieś z reguły — małe numery, przy czym spółdzielnie wiejskie zaopatrywane są częstokroć w towary dla ludności rolnej nieużyteczne, za które jednakże muszą płacić gotówką.

Tego rodzaju system prowadzi do zamrożenia kapitału, co przy szczupłych środkach obrotowych spółdzielni wiejskich, uniemożliwia im nieraz nabycie innych niezbędnych dla ludności towarów, jak mąka, cukier, mydło itp.

W wyniku konferencji prezydium OWRN postanowiło poinformować o tym Radę Państwa i prosić ją o skuteczną interwencję. (l)

Dodatni bilans uroczystości
»Dni Morza« w woj. olsztyńskim

W Olsztynie odbyło się zebranie wojewódzkiego komitetu organizacyjnego „Dni Morza", na którym rozważano i oceniano przebieg i wyniki tegorocznych imprez w dniach od 23 do 29 czerwca.

Komitet stwierdził, że mimo wielu innych imprez, odbywających się w tym okresie, i pewnych niedociągnięć organizacyjnych — „Dni Morza" w woj. olsztyńskim wypadły dobrze, zarówno pod względem propagandowym, jak i finansowym.

Uroczystości i imprezy centralne odbyły się, jak wiemy, na jez. Krzywym. W ramach tych imprez zorganizowano m. in. w dniu 29 czerwca regaty, w których zwyciężył — jacht „Flaming", stanowiący własność Ligi Morskiej. Drugie miejsce zajął „Wicher" (Jacht Klub), trzecie — „Burza" (ZHP).

Z innych imprez należy jeszcze wymienić 12-osobową wycieczkę przodowników pracy do Gydni. Nasi przodownicy byli gośćmi załogi ORP „Albatros". Pobyt na pokładzie tego okrętu pozostawił olsztyniakom wiele miłych wspomnień. Marynarze z „Albatrosa" zostali zaproszeni przez olsztyński zarząd Ligi Morskiej i ORZZ do wzięcia udziału w obchodach Święta Odrodzenia w Olsztynie.

W czasie „Dni Morza" odbyła się również wycieczka z Olsztyna do Krynicy Morskiej przez Elbląg, w której wzięło udział ok. 150 osób.

Efekt finansowy zbiórek ulicznych rozprzedaży nalepek itp. przekroczy zapewne wyniki z lat ubiegłych. Słabo organizacyjnie wypadła zbiórka uliczna w Olsztynie, mimo to uzyskano z niej 33 tys. zł. Rozliczenie ze sprzedaży materiału propagandowego, nalepek itp. jeszcze nie nastąpiło mimo to stan kasy wynosi już w chwili obecnej około 100 tys. zł.

Zarząd Okręgu nie otrzymał jeszcze sprawozdania z kół powiatowych Ligi Morskiej, co utrudnia zorientowanie się w całości przebiegu „Dni Morza" na naszym terenie. (an)

Aby wybudować gmach PZZ
trzeba rozebrać trzy domy

U zbiegu ul. Partyzantów i 1 Maja w Olsztynie stanie w przyszłości, jak donosiliśmy, piękny gmach Polskich Zakładów Zbożowych. Zainicjowane przez samych pracowników PZZ oczyszczanie terenu z gruzu zakończone zostało ostatecznie przeszło tydzień temu. Zdawałoby się więc, że można już przystąpić do budowy.

Niestety, na przeszkodzie temu stanęło wiele trudności. Plany budowy biur PZZ przewidują bowiem cofnięcie gmachu od ul. 1 Maja, która z chwilą wybudowania przejazdu nad torami, łączącego ją z Al. Wojska Polskiego, stanie się jedną z ruchliwszych arterii przelotowych miasta.

Aby wybudować gmach zgodnie z planami, trzeba jednak rozebrać trzy jednopiętrowe domki, dwa od ul. Partyzantów i jeden od ul. 1 Maja, co pociąga za sobą konieczność przekwaterowania dotychczasowych ich mieszkańców.

Należy się spodziewać, że te trudności będą wkrótce pokonane, gdyż Wydz. Kwaterunkowy rozpoczął już poszukiwania mieszkań zastępczych.

Domy opieki nad dorosłymi
zamieszkuje na naszym terenie 677 osób

Domy opieki nad dorosłymi, rozrzucone w naszym województwie, znajdują się obecnie pod jednolitą administracją samorządu terytorialnego. Dotychczasowa dwutorowość w tej dziedzinie została usunięta z chwilą likwidacji WKOS-u, który prowadził we własnym zakresie 5 takich zakładów.

W związku z tą reorganizacją nastąpiła komasacja domów opieki. Małe zakłady zostały zlikwidowane, a ich pensjonariuszy przeniesiono do lepiej urządzonych i wyposażonych.

W chwili obecnej w naszym województwie czynnych jest 10 domów opieki nad dorosłymi: w Bartoszycach dla 39 pensjonariuszy, w Ornecie (pow. Braniewo) dla 42 kobiet i mężczyzn, w Jezioranach (pow. Reszel) dla 87, w Giżycku dla 51, w Rynie dla 51, w Lidzbarku dla 50, w Jarmołtowie (pow. Morąg) dla 26, w Mrągowie dla 77, w Barczewie dla 204 i w Węgorzewie dla 50 osób.

Ogółem ze stałej opieki korzysta obecnie 677 osób, na których utrzymanie łoży Skarb Państwa, przy czym na jedną osobę oblicza się około 2 tys. zł. miesięcznie.

Obecnie w związku z przeprowadzaną reformą Opieki Społecznej wprowadza się opłaty na utrzymanie pensjonariuszy. O ile istnieje rodzina pensjonariusza — obciążają ją koszty jego utrzymania. W braku rodziny koszty utrzymania podopiecznego pokrywać będą samorządy.

Stosowana jest również aktywizacja pensjonariuszy drogą zatrudnienia ich przy gospodarstwie zakładowym, oczywiście w granicach indywidualnych możliwości. Chociażby częściowe zatrudnienie pensjonariuszy daje im poczucie użyteczności społecznej, chroniąc ich przed przyśpieszającą starość apatią i melancholią, w którą tak często dawniej popadali.

Przeludnienia w naszych zakładach nie ma, ponieważ na ogólnie przewidzianą ilość 765 miejsc we wszystkich domach opieki nad dorosłymi, jak już wspomnieliśmy, przebywa w nich obecnie 677 osób. (an)

Wielka narada w samorządach
w związku z budżetem na rok przyszły

W związku z zarządzeniem Rady Państwa prezydium OWRN zwołuje na dzień 14 bm. wielką konferencję wojewódzką dla omówienia różnych zagadnień natury finansowej w związku z budżetem samorządu terytorialnego na rok 1950.

W naradzie tej poza prezydium OWRN i członkami jej komisji o charakterze gospodarczym wezmą udział: wojewoda olsztyński, naczelnicy zainteresowanych wydziałów UW przewodniczący powiatowych rad narodowych, starostowie oraz przedstawiciele organizacji społecznych i partii politycznych.

Z Warszawy na zjazd przyjadą przedstawiciele Rady Państwa oraz Ministerstwa Administracji Publicznej.

Ogólną liczbę uczestników tej wielkiej konferencji obliczać trzeba na około 150 osób. Początek obrad o godz. 10 rano. (l)

160 przodowników pracy DOKP
nagrodzonych przez Komitet współzawodnictwa

Na ostatnim posiedzeniu okręgowego komitetu współzawodnictwa pracy DOKP ustalono wysokość nagród dla przodowników pracy w maju. Nagrodzono 160 przodowników olsztyńskiej Dyrekcji, przy czym ogólna suma nagród wyniosła ponad 560 tysięcy zł.

M. in. nagrodzeni zostali rzemieślnicy z Korsz Wolkanowski i Szaciło, którzy osiągnęli ponad 225 punktów. Z Ostródy otrzymali nagrody warsztatowcy Jarząbkiewicz (204 pkt.) i Roszkowski (193 pkt.).

W służbie drogowej z Olsztyna nagrodzony został torowy Jakubek (319 pkt.) i rzemieślnik Wilczek (318 pkt.), w służbie elektrotechnicznej — monter Pilecki (229 pkt.) oraz dyżurny ruchu na stacji Olsztyn Krasowski (167 pkt.) i starszy ustawiacz Matusiak (135 pkt.). (an)

Liceum dla wychowawczyń przedszkoli
powstanie w Bartoszycach
w ośrodku T.P.D.

W związku ze zbliżającą się realizacją planu sześcioletniego władze szkolne liczą się z koniecznością rozbudowy szkolnictwa, związanego z kształceniem przyszłych wychowawców i nauczycieli.

Plan 6-letni przewiduje bowiem powstanie na naszym terenie szeregu dużych zakładów przemysłowych co spowoduje wzrost liczebny klasy robotniczej i zwiększone zapotrzebowanie na wykwalifikowane siły do nowoorganizowanych szkół i przedszkoli.

Ażeby temu zadaniu sprostać, władze szkolne w Olsztynie przystąpiły do zorganizowania nowego liceum pedagogicznego dla wychowawczyń przedszkoli. Powstanie ono w Bartoszycach w kompleksie gmachów TPD i rozpocznie swą prace już od nowego roku szkolnego. (an)

Dzień Olsztyna

REWIA W TEATRZE

Jutro we środę rozpoczyna w Teatrze im. St. Jaracza gościnne występy zespół artystów scen warszawskich w którym ujrzymy N. Lerską, J. Winiarską, R. Hanusza, J. Sztattlera oraz popularengo poetę satyryka Józefa Prutkowskiego.

Zespół wystąpi w montażu literacko - muzycznym p.t. „Mozaika Komiczna".

BALKONY

Na wniosek Inspekcji Budowlanej przystąpiono wczoraj do burzenia grożących zawaleniem balkonów.

Na pierwszy ogień poszło pięć balkonów domu przy ul. Mazurskiej 2. Pozostałe usunięte będą w najbliższych dniach. (t)

OSZCZĘDZAMY

Powiedziałby ktoś — drobiazg. 24 pracowników Wydz. Administracyjnego Zarządu Miejskiego zaoszczędziło 1.000 arkuszy papieru, używając w miarę możności makulatury od czasu zainicjowania akcji „O".

A jednak zastanówmy się, ile milionów zaszczędziłoby się tą drogą w skali krajowej? (t)

UWAGA — MATKI!

Jutro we środę 13 bm. o godz. 18.30 w lokalu Stron. Demokratycznego przy ul. Kajki 6, odbędzie się odczyt dr Cebrzyńskiej na temat „Walka z biegunką u dzieci". Wstęp dla wszystkich bezpłatny. (an)

Dwucyfrowa przegrana Gwardii
z krakowską „Wisłą"

W towarzyskim meczu piłkarskim, rozegranym w niedzielę na Stadionie Leśnym Wisła — Kraków rozgromiła olsztyńską Gwardię 10:1 (6:1).

Składy drużyn: **Wisła** — Najder, Zemczak, Wójcik, Nalepa, Snopkowski, Pieczycki, Rogosz (Krupa), Wójcik, Jaśkowski, Kotaba, Wolfeiler. **Gwardia** — Kulibabka, Jabłoński, Osenkowski, Szymański, Sergiejew, Trela, Tobolewski, Rzesko, Książek, Biały, Filipiak.

Wiślacy, jak widzimy, nie stawili się w najsilniejszym składzie, wystarczyło to jednak, aby zademonstrowali grę na dobrym poziomie, deklasując przeciwnika. Gospodarze zdezorientowani byli szybkością zawodników krakowskich, nieustanną zmianą pozycji, nie mówiąc już o przewadze technicznej.

Na tle Wisły Gwardia wypadła b. słabo. Jako zespół nie istniała prawie na boisku, przeprowadzając akcje chaotyczne, nie przemyślane. Szczególnie raził brak współpracy między liniami obronnymi i napadem, w którym na najlepszą notę zasłużył Biały. Książek po lekkiej — jeżeli mógł potem ruszać się — kontuzji odniesionej w 15 min., przez resztę czasu statystował, czekając na wypracowane przez kolegów piłki.

Za wysoką klęskę olsztyniaków nie możemy winić Kulibabki, gdyż większość bramek była nie do obrony. Strzały padały z odległości 5 czy nawet 3 metrów, w czym celowali przede wszystkim Jaśkowski i Kotaba.

W pierwszych 10 minutach gra była raczej wyrównana. Goście wyraźnie badali siły przeciwnika, aby po 15 min. przystąpić do generalnego ataku, przejmując całkowicie inicjatywę w swoje ręce. Wisła gości odtąd bezustannie aż do końca spotkania na połowie olsztyniaków.

Honorową bramkę dla Gwardii strzelił w 34 min. meczu Tobolewski.

Zawodom przyglądało się 2 tysiące widzów. Do sędziego, p. Smalca, mamy pretensję, że nie podyktował rzutu karnego za wyraźne przytrzymanie Książka za rękę przez gracza Wisły w 8 min. gry.

„Kolejarz" przegrał w Pruszkowie

Kolejarz (Olsztyn) gościł w niedzielę w Pruszkowie, gdzie rozegrał mecz o wejście do II Ligi z miejscowym Zniczem. Spotkanie przyniosło zwycięstwo pruszkowianom w stos. 5:0 (4:0)

Mecz był do wygrania. Najlepszy dowód, że Kolejarz miał 75 proc „z gry". Wina za przegraną spada na Świebodę, który fatalnie bronił.

W przyszłą niedzielę Kolejarz gra w Olsztynie z białostocką Gwardią.

Młoda wytwórnia łodzi w Ostródzie
na kajakach szkoli fachowy personel

(Od naszego korespondenta)

Wytwórnia łodzi w Ostródzie rozpoczęła pracę dopiero w maju r. b. przy obsadzie zaledwie 7 stolarzy i pomocników. Obecnie pracuje już 13 stolarzy łącznie z pomocnikami. Przy obecnych możliwościach produkcyjnych brak jest jeszcze co najmniej 12 stolarzy.

Nie zniechęca to jednak wytwórni która prowadzi intensywne roboty nie tylko przy produkcji łodzi, ale także przy inwestycjach. Na ukończeniu jest barak, przeznaczony na wykańczalnię i malarnię. Poza tym przeprowadza się kapitalny remont szkuciarni o powierzchni 180 m. kw. na cięższe wyroby.

Zwiedzamy wytórnię. W małym biurze pracuje dwóch urzędników. Przechodzimy stąd do hali maszyn gdzie kilku robotników przygotowuje materiał do produkcji kajaków, wioseł i częściowo łodzi. Panuje tu wszechwładnie zapach żywicy i nieprzerwany świst piły.

Na pierwszym piętrze szkuciarnia. Uwijają się tu stolarze pośród częściowo wykończonych już kajaków.

— Teraz już pracują sprawnie — uśmiecha się kierownik wytwórni, ob. Mianowicz — ale przed tym pocili się nie tyle z wysiłku fizycznego, ile wskutek skupienia uwagi. Boć przecież prawie dla wszystkich to zupełnie nowy dział pracy.

Na kajakach szkoli się stolarzy, aby następnie stali się szkutnikami, dla których żaden typ łodzi nie będzie trudny do wykonania. Zadaniem bowiem wytwórni jest szkolenie personelu do wytwarzania wszelkiego rodzaju łodzi i szalup.

W magazynie leży przygotowana dykta na cały rok produkcji. A więc zapas niemały. Z drzewem nie ma także kłopotu z uwagi na czynne w Ostródzie aż trzy tartaki. Gorzej jest z innymi materiałami, jak gwoździe miedziane, lakier itp., na które niejednokrotnie trzeba czekać. Narzędzi też jest niewystarczająca ilość. Braki te niewątpliwie usunie Dyrekcja Przemysłu Miejscowego w Olsztynie.

W malarni stoi kilkadziesiąt pięknych nowych kajaków częściowo pomalowanych. Trzeba jeszcze pokryć wierzchy lakierem i kajaki będą mogły być odesłane do Zjednoczenia Przemysłu Drzewnego, które jest odbiorcą wytwórni. Na dziedzińcu remontuje się dwie szalupy dla SP.

DALSZA ROZBUDOWA

Dowiadujemy się, że plan rozbudowy wytwórni przewiduje zatrudnienie 100 robotników, co pozwoli osiągnąć produkcję wartości z górą 4 mil. zł. miesięcznie. W obecnych warunkach wytwórnia produkuje 50 łodzi miesięcznie wartości ponad 1 mi. zł.

Rady zakładowej wytwórnia jeszcze nie ma. Jest tylko delegat ob. Tomaszewski. Na brak współpracy nikt się nie skarży. Ale narad wytwórczych niestety dotychczas nie było. A szkoda. W najbliższych dniach ma być powołana rada zakładowa, do której już dziś apelujemy o jak najczęstsze odbywanie narad wytwórczych.

Opuszczając wytwórnię jesteśmy przekonani, że przy dobrej współpracy rady zakładowej z kierownictwem i pod należytą opieką olsztyńskiej dyrekcji, wytwórnia będzie mogła stać się jednym z najlepiej postawionych zakładów produkcji łodzi może nie tylko na Warmii i Mazurach. (mr)

Świąteczne wycieczki
najlepszym odpoczynkiem dla ludzi pracy

PBP „Orbis" wprowadza w swej organizacji turystycznej nową formę wypoczynku dla ludności pracującej, mianowicie pobyty ryczałtowe na wsi. Pobyty takie organizowane są w malowniczo położonych miejscowościach, a dzięki niskim cenom są dostępne dla wszystkich.

Niezależnie od tego olsztyński „Orbis" rozwija także akcję wycieczkową, organizując w dniach 17, 22 i 24 b.m. wycieczki nad jeziora mazurskie, szlakiem warmińskim (kanał Ostróda — Elbląg), wycieczki kolejowe do najpiękniejszych miejscowości naszego województwa, oraz autobusowe nad jez. Łańskie i do Zalesia koło Barczewa.

Zapisy przyjmuje i informacji w sprawach wycieczek udziela oddział „Orbisu" przy ulicy Stalina 26.

Do zakrojonej na tak szeroką skalę akcji wycieczkowej „Orbis" przystępuje już z pewnym doświadczeniem. Chcemy przeto wierzyć, że uniknie tych niedociągnięć organizacyjnych, jakie ujawniły ostatnie wycieczki.

CO I GDZIE?
W OLSZTYNIE

TEATRY

Teatr im. St. Jaracza — nieczynny.

KINA

Kino „Polonia" — Ulica graniczna, godz. 15.30, 18 i 20.30. Dozw. od lat 12.

Kino „Mazur" — „Zawieja" prod. czechosłowackiej, godz. 16, 18 i 20. Dozw. od lat 14.

Dyżurna apteka — Staromiejska, Stare Miasto 2.

Nasi korespondenci donoszą

ELBLĄG. — W ciągu pierwszego półrocza zanotowano w pow. elbląskim 236 przestępstw karno-administracyjnych. Wymierzone za nie grzywny wyniosą ponad 200 tysięcy złotych. Jak wynika z tych cyfr, nie mogły to być przestępstwa dużej wagi. (mx)

ELBLĄG. — Otwarte w ubiegłym roku przy Zakładach Mechanicznych przedszkole fabryczne jest jedną z ważniejszych zdobyczy socjalnych rodzin robotniczych. W roku bieżącym korzystało z niego 50 dzieci. Obecnie otwarto bardzo interesującą wystawę prac rysunkowych i robót ręcznych dzieci przedszkola. Wystawa mieści się przy ul. Narciarskiej 20.

IŁAWA. — Przed kilku dniami odbyła się tu powiatowa konferencja nauczycielska, na której omówione zostały osiągnięcia minionego roku szkolnego. Atrakcją konferencji były pokazy z zakresu wychowania fizycznego, przygotowane przez nauczycieli z Suszu. (mi).

PRABUTY. — Odbyło się tu zebranie nowopowstałego koła rzemieślniczego SD. Referat ideologiczny wygłosił z ramienia KW SD ob. E. Szpaderski, zagadnienia zaś orgnizacyjne omówił ob. L. Węglowski. Do zarządu koła weszli ob. M. Ejankowski (prezes), ob. Z. Goliński (sekretarz) i ob. J. Piskorowski (skarbnik). (ir)

SUSZ. — Piękny lokal, położony w pobliżu dworca kolejowego, w którym do niedawna mieściła się najzwyklejsza knajpa, został przejęty przez kolejarzy, którzy urządzają w nim świetlicę. Nowy lokal świetlicowy zostanie wkrótce oddany do użytku. (mi)

SZCZYTNO. — Niedawno zorganizowany u nas obwód PZZ liczy już 195 członków. Prezesem jest ob. Rzeszowski, kierownikiem biura — znany działacz mazurski ob. Radek.

SZCZYTNO. Na terenie powiatu szczycieńskiego daje się zauważyć poważny brak papy do krycia dachów, oraz smoły. Rolnicy, którzy pragną zabezpieczyć zbiory przed deszczem, remontując budynki gospodarcze, w żadnej spółdzielni gminnej artykułów tych dostać nie mogą. PZGS mimo interwencji czynników administracyjnych dotąd temu brakowi nie zapobiegł. (k.h.)

ś † p

Wacław Antoni FOGLER

INŻYNIER MECHANIK

Naczelnik Wydz. Mechanicznego w Służbie Kolei Dojazdowych w Dyr. Generalnej Kolei Państw. w Warszawie, opatrzony Św. Sakramentami zmarł dnia 8 lipca 1949 r. w Olsztynie, przeżywszy lat 57.

Wyprowadzenie drogich nam zwłok z kościoła parafialnego w Legionowie na cmentarz odbyło się 11 bm.

Nabożeństwo żałobne zostanie odprawione w dniu dzisiejszym o godz. 8-ej w kościele parafialnym w Legionowie, o czym zawiadamiają pogrążeni w głębokim smutku

644-1 ŻONA, DZIECI, WNUKI I RODZINA.

Ogłoszenia drobne

HANDLOWE

Sadzonki truskawek można już zamawiać. Gospodarstwo Ogrodnicze, Leszczyński - Mrągowo. 646-0

PRACA ZAOFIAROWANA

Państwowy Browar w Szczytnie poszukuje od zaraz głównego księgowego, starszego księgowego, biegłą maszynistkę. Mieszkanie zapewnione. 643-1

LOKALE

Zamienimy dwa oddzielne mieszkania: pokój - kuchnia, 2 pokoje-kuchnia w Olsztynie na mieszkanie 4—5 pokojowe. Oferty „Życie Olsztyńskie" pod „Olsztyn". 634-0

UNIEWAŻNIENIA I ZGUBY

Zgubiono zezwolenie na sprzedaż domową wyrobów tytoniowych na rok 1949 wydaną dla Gm Spółdz. „Samopomoc Chłopska" — Łukta pow. Ostróda. 645-1

B-81368