Redakcja i administracja Olsztyn, ul. 22 Lipca 7, tel. 548 i 15-23. Odpowiedzialny za pismo: komitet redakcyjny. Wydaje spółdzielnia wyd. „Czytelnik".

# ŻYCIE OLSZTYŃSKIE

PISMO ZIEMI WARMIŃSKO-MAZURSKIEJ

Prenumerata miesięczna 4,05 zł, z doręczeniem 5,10 zł. Zgłoszenia przyjmuje PPK „Ruch", sekcja pocztowa Olsztyn, ul. Pieniężnego 11, telefon 10.55, konto N. B. P. 110/1046.

Ogłoszenia drobne zł. 1,50 za wyraz, wymiarowe za tekstem zł. 3.— za 1 m/m., specjalne zł. 18.— za wiersz Konto PKO I-717/110.

ROK V. Nr 68 (1384) B PIĄTEK, 9 MARCA 1951 ROKU CENA 15 gr

# W walce o pokój — przeciwko nowej wojnie

# Międzynarodowy Dzień Kobiet

**W dniu 8 bm. kobiety całego świata obchodziły dzień swego święta. W przededniu Międzynarodowego Dnia Kobiet w miastach i wsiach całej Polski ulice i gmachy udekorowano flagami o barwach biało-czerwonych, niebieskich i czerwonych. Liczne transparenty i gabloty zapoznają społeczeństwo z dorobkiem polskiego ruchu kobiecego w walce o pokój światowy i zbudowanie fundamentów socjalizmu w naszej ojczyźnie.**

W zakładach pracy, wsiach, szkołach i uczelniach odbywały się akademie, zebrania i wieczornice, poświęcone Międzynarodowemu Dniu Kobiet oraz zapoznaniu szerokich rzesz kobiecych z uchwałami I Ogólnopolskiego Kongresu LK. W czasie uroczystości przodujące kobiety otrzymały nagrody i wyróżnienia.

W **woj. warszawskim** odbędzie się do 11 bm. około 1.000 akademii.

Na akademiach, które odbyły się 7 bm. w zakładach pracy **Szczecina** wręczono wyróżniającym się w pracy społecznej i zawodowej kobietom nagrody i dyplomy uznania. Realizując zobowiązania podjęte dla uczczenia Kongresu kolejarki szczecińskie podniosły wydajność pracy, uruchomiły świetlicę, brały i biorą czynny udział w szkoleniu ideologicznym oraz nauczaniu analfabetów.

Kobiety **Wybrzeża** manifestacyjnie podejmują rezolucje wyrażające poparcie dla uchwał I Ogólnopolskiego Kongresu LK.

W **starogardzkiej hucie szkła** na akademii 8-marcowej kobiety postanowiły podnieść wydajność pracy w ciągu br. przeciętnie o 20 proc. W czasie uroczystości uchwaliły tekst listu do kobiet niemieckich, wzywając je do wzmożenia walki przeciwko remilitaryzacji Niemiec Zach. o zjednoczenie Niemiec.

**W licznych zakładach pracy kobiety zaciągają „Warty Pokoju". Ponad 1200 kobiet zatrudnionych w zakładach pracy woj. lubelskiego postanowiło w ramach „Wart Pokoju" dać dodatkową produkcję wartości 1.560 tys. złotych.**

W związku z Międzynarodowym Dniem Kobiet włókniarki **Łodzi i woj. łódzkiego** wysłały listy do włókniarek radzieckich i włókniarek innych krajów. W listach tych włókniarki polskie wyrażają solidarność z kobietami świata, walczącymi o pokój i postęp.

„Przesyłamy Wam — bohaterskim kobietom radzieckim nasze pozdrowienia — piszą robotnice Zakładów Przemysłu Bawełnianego w Zgierzu. — Stałyście się dla nas kobiet-Polek drogowskazem w pracy zawodowej i politycznej, w pracy nad zbudowaniem ustroju sprawiedliwości społecznej — socjalizmu".

Listy podobnej treści, pełne uczuć międzynarodowej solidarności proletariackiej, wysłały do kobiet koreańskich, szwedzkich, włoskich, hiszpańskich, francuskich, chińskich załogi kobiece dziesiątków łódzkich fabryk włókienniczych.

## Miliony kobiet bronią sprawy pokoju

MOSKWA. (PAP). — Kobiety radzieckie uroczyście obchodzą dzień 8 marca — Międzynarodowy Dzień Kobiet, dzień mobilizacji kobiet całego świata do walki o pokój. W całym kraju, w miastach i kołchozach odbywają się akademie. Kobiety radzieckie witają święto kobiet nowymi osiągnięciami produkcyjnymi.

Dziennik „Prawda" stwierdza m. in. że kobiety pracujące całego świata obchodzą Międzynarodowy Dzień Kobiet pod znakiem walki przeciwko groźbie nowej wojny światowej przygotowywanej przez imperialistów anglo - amerykańskich. Miliony kobiet na całym świecie dążą jednomyślnie do obrony wielkiej sprawy pokoju, do pokrzyżowania zbrodniczych planów podżegaczy wojennych.

PEKIN. (PAP). — Uroczyście obchodzą Międzynarodowy Dzień Kobiet, kobiety Chińskiej Republiki Ludowej.

W Pekinie odbyła się akademia zorganizowana przez Ogólnochińską Demokratyczną Federację Kobiet. Mówczynie podkreślały bohaterstwo kobiet chińskich, które stały się równouprawnionymi obywatelami republiki ludowej.

PHENIAN. (PAP). — Kobiety Koreańskiej Republiki Ludowo-Demokratycznej uroczyście obchodzą w warunkach wojny wyzwoleńczej Międzynarodowy Dzień Kobiet. Robotnice koreańskie zaciągnęły dla uczczenia Dnia Kobiet „Warty Pracy".

BERLIN. (PAP). — W NRD czynione są ostatnie przygotowania do obchodu Międzynarodowego Dnia Kobiet. W r. b. kobiety w NRD i w Niemczech Zach. obchodzić będą 8 marca pod hasłem walki o pokój, przeciwko remilitaryzacji Niemiec Zach. o zawarcie traktatu pokojowego z Niemcami w r. 1951, o utworzenie jednolitych demokratycznych i pokojowych Niemiec.

RZYM (PAP). — Demokratyczne organizacje kobiet włoskich poczyniły przygotowania do manifestacji w Międzynarodowym Dniu Kobiet. Manifestacje te odbędą się pod hasłem obrony pokoju i solidarności ze wszystkimi kobietami świata.

*

**We wszystkich krajach świata trwają przygotowania do uroczystego obchodu Międzynarodowego Dnia Kobiet — dnia kobiety walczącej o pokój.**

## Razem z setkami milionów...

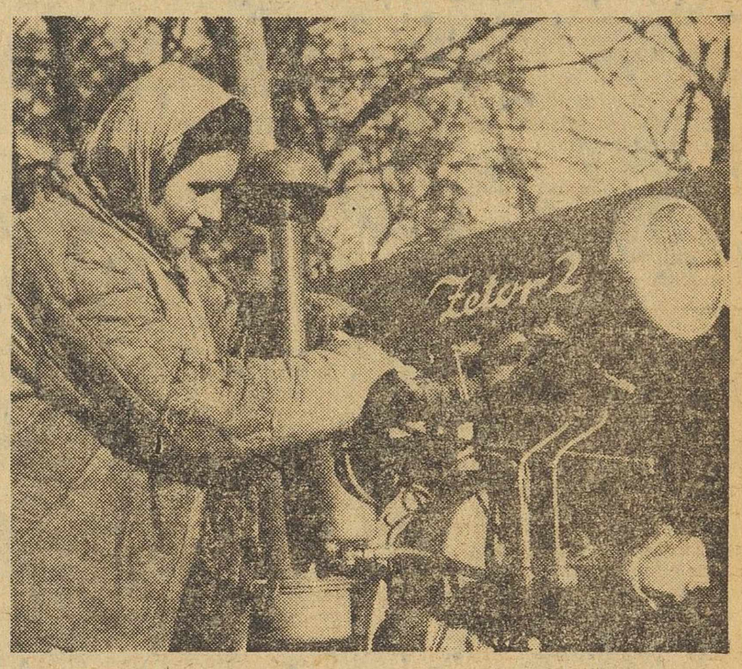

*Razem z setkami milionów kobiet na całym świecie, kobiety polskie święciły 8 bm. Międzynarodowy Dzień Kobiet, podejmując zobowiązania produkcyjne, mobilizując swe siły do walki o pokój. Dla wszystkich kobiet sprawa wywalczenia i utrwalenia pokoju jest sprawą bezpośrednio i nierozerwalnie związaną z pojęciem szczęścia osobistego, z zabezpieczeniem ogniska domowego, z uchronieniem tego, co ma najdroższego — dziecka. Dlatego też świadome celu, o jaki toczy się walka, kobiety polskie włączyły się w wielki, narodowy front walki o pokój i Plan 6-letni — wkład Polski w dzieło międzynarodowej walki o Pokój.*

*Na zdjęciu: Helena Walazińska, przodująca traktorzystka z PGR - Reguły pod Warszawą, wyrabiająca 153 proc. normy, świeci przykładem współtowarzyszom - traktorzystom. Przodownica przygotowuje swój traktor, który niebawem rozpocznie wiosenną orkę.*

## Bestialskie bombardowanie ruin Phenianu

PEKIN (PAP). Ogłoszony w Phenianie 7 bm. komunikat naczelnego dowództwa koreańskiej armii ludowej stwierdza:

Oddziały armii ludowej wraz z ochotnikami chińskimi mocno utrzymują zajęte dawniej pozycje. Na centralnym odcinku frontu oddziały armii ludowej 7 bm. otoczyły dwa bataliony nieprzyjaciela.

MOSKWA (PAP). W „Prawdzie" ukazał się artykuł specjalnych korespondentów, którzy obrazują sytuację w Phenianie.

W artykule czytamy m. in.: Ponuro wyglądają opustoszałe ulice dzisiejszego Phenianu. Na miasto, zamieszkałe poprzednio przez około półmilionową ludność, zrzucono, w ciągu 7 miesięcy działań wojennych, setki tysięcy bomb wszelkiego kalibru, bomb zegarowych i wielkie ilości bomb napalinowych. Barbarzyńcy amerykańscy w dalszym ciągu bombardują ruiny miasta. W Phenianie nie ocalało ani jedno przedsiębiorstwo, ani jeden teatr, ani jedna szkoła czy biblioteka.

## Obrońcy pokoju Luksemburga dziękują Rządowi R. P.

### za inicjatywę wspólnej akcji przeciw remilitaryzacji Niemiec

BRUKSELA (PAP). — Przewodniczący luksemburskiego Komitetu Obrońców Pokoju Govers — przekazał na ręce konsula RP w Luksemburgu list, w którym stwierdza m. in.:

Komitet Obrońców Pokoju Luksemburga uważa za swój obowiązek wyrazić podziękowanie Rządowi Polskiemu za jego notę, wystosowaną do rządu Luksemburga w sprawie remilitaryzacji Niemiec.

Naród Luksemburga był straszliwie uciskany przez hordy hitlerowskie. Żadna presja gospodarcza, żadna propaganda nie będą w stanie wymazać z naszej pamięci wszystkich zbrodni barbarzyńców hitlerowskich, których Polska doznała znacznie więcej od nas.

**W imieniu ogromnej większości narodu luksemburskiego apelujemy, abyście wytrwali w Waszym zamiarze zjednoczenia wszystkich sąsiadujących z Niemcami narodów w ich zdecydowanej walce przeciwko niebezpieczeństwu remilitaryzacji Niemiec.**

Komitet Obrońców Pokoju Luksemburga pomnoży swe wysiłki w celu zapobieżenia nowej wojnie i nie pozwoli, aby ofiary, poniesione w bohaterskiej walce z faszyzmem hitlerowskim, poszły na marne.

## Zabójstwo premiera Iranu

TEL AVIV (PAP). W środę dokonano zamachu na premiera irańskiego Ali Razmara, strzelając do niego dwukrotnie. Premier został przewieziony do szpitala, gdzie po godzinie zmarł wskutek odniesionych ran.

*Na str. 2*

**WYMIANA NOT MIĘDZY POLSKĄ I BELGIĄ W SPRAWIE REMILITARYZACJI NIEMIEC ZACH.**

*Na str. 4*

**ELEKTROWNIA KRAKOWSKA ODPOWIADA NA APEL „SZOMBIEREK"**

## Radziecki projekt porządku obrad Wielkiej Czwórki

# ODPOWIADA ZADANIOM UTRWALENIA POKOJU

## Ogólnikowe propozycie mocarstw zach.

**MOSKWA (PAP). — Informując o wtorkowym posiedzeniu wstępnej konferencji zastępców spraw zagranicznych czterech mocarstw, odbytym pod przewodnictwem przedstawiciela W. Brytanii, Daviesa, paryski korespondent agencji TASS podaje:**

Na poniedziałkowym posiedzeniu delegacja radziecka zgłosiła w imieniu rządu ZSRR projekt porządku dziennego Rady Ministrów Spraw Zagranicznych, do którego włączono sprawy mające niezwykle doniosłe znaczenie dla zapewnienia pokoju i bezpieczeństwa międzynarodowego.

Do rzędu tych spraw należy przede wszystkim sprawa wykonania przez 4 mocarstwa porozumienia poczdamskiego o demilitaryzacji Niemiec i niedopuszczeniu do remilitaryzacji Niemiec, co jest dla Europy zagadnieniem najistotniejszym dotyczącym żywotnych interesów jej narodów, w tym również narodu niemieckiego.

Rząd radziecki, pragnąc skierować pracę Rady Ministrów Spraw Zagranicznych na tory przedyskutowania takich problemów, które rzeczywiście mają istotne znaczenie dla zapewnienia pokoju i usunięcia istniejącego obecnie napięcia w stosunkach międzynarodowych, zaproponował również, aby do porządku dziennego Rady Ministrów włączona została sprawa przyśpieszenia zawarcia traktatu pokojowego z Niemcami i wycofania, stosownie do tego, wojsk okupacyjnych z Niemiec oraz sprawa polepszenia sytuacji w Europie i niezwłocznego przystąpienia do redukcji sił zbrojnych czterech mocarstw.

**Ze swej strony delegacje trzech mocarstw zachodnich przedstawiły swój projekt porządku dziennego, który pomija zasadnicze problemy zapewnienia pokoju i bezpieczeństwa a przede wszystkim niezwykle doniosłe zagadnienie demilitaryzacji Niemiec i niedopuszczenia do ich remilitaryzacji.**

### Trzecie posiedzenie zastępców

Na wtorkowym posiedzeniu przemawiali: przedstawiciel USA — **Jessup**, przedstawiciel Francji — **Parodi** i przedstawiciel W. Brytanii — **Davies**. Jak informują w kołach dziennikarskich, popierali oni zgłoszony przez nich wspólny projekt porządku dziennego Rady Ministrów Spraw Zagranicznych usiłując wywołać wrażenie, jakoby taki właśnie porządek dzienny umożliwił rozpatrzenie na sesji Rady Ministrów również tych konkretnych problemów, które delegacja radziecka wysunęła na obecnej konferencji.

Przedstawiciele trzech mocarstw zachodnich szczególnie gwałtownie oponowali przeciwko włączeniu do porządku dziennego sprawy wykonania porozumienia poczdamskiego o demilitaryzacji Niemiec i niedopuszczeniu do ich remilitaryzacji, usiłując dowieść, jakoby sprawa ta nie mogła być rozpatrywana „w oderwaniu od ogólnego napięcia, które istnieje obecnie na całym świecie".

Usiłując nie dopuścić do przedyskutowania tego problemu, jak również innych jasnych i konkretnych propozycji delegacji radzieckiej, od których rozwiązania zależy właśnie likwidacja istniejącego napięcia sytuacji międzynarodowej oraz zapewnienie pokoju i bezpieczeństwa w Europie, przedstawiciele trzech mocarstw wysunęli twierdzenie, jakoby sprawy te sformułowane zostały w sposób z góry przesądzający ich rozstrzygnięcie.

Oponując przedstawicielom trzech mocarstw zachodnich, przedstawiciel ZSRR, **Gromyko** wykazał całkowitą bezpodstawność ich twierdzeń, jakoby zaproponowany przez nich porządek dzienny umożliwiał przedstawicielowi ZSRR przedyskutowanie wszystkich interesujących rząd radziecki zagadnień.

**Jak informują, Gromyko określił te twierdzenia jako próbę zastąpienia konkretnych i celowych propozycji radzieckich propozycjami nie stawiającymi przed Radą Ministrów określonych i ścisłych zadań, których rozwiązanie przyczyniłoby się rzeczywiście do zapewnienia pokoju i polepszenia sytuacji w Europie. Gromyko stwierdził, że zaproponowany przez delegację radziecką porządek dzienny, zwłaszcza zaś sprawa demilitaryzacji Niemiec i niedopuszczenia do ich remilitaryzacji, ODPOWIADA ZADANIOM UTRWALENIA POKOJU I BEZPIECZEŃSTWA W EUROPIE.**

PARYŻ (PAP). Zastępcy ministrów spraw zagranicznych uczestniczący w konferencji wstępnej przedstawicieli czterech mocarstw, zebrali się w środę o godz. 16 na trzecie posiedzenie. Przewodniczył delegat radziecki, **Gromyko**. Obrady trwały do godz. 20.

## Potężny obiekt przemysłowy Planu 6-letniego

# Jedne z najnowocześniejszych w Europie wielkie Zakłady Metalurgiczne powstają w Częstochowie

**Wśród porywających swym rozmachem inwestycji 6-letniego Planu przeobrażenia struktury gospodarczej kraju, obok wznoszonej wysiłkiem całego narodu Nowej Huty, potężnym czynnikiem wzmożenia naszego potencjału przemysłowego staną się rozbudowywane na bazie istniejącej już huty wielkie Zakłady Metalurgiczne w Częstochowie.**

Ten nowy ośrodek hutniczy i wznoszone jednocześnie 60-tys. miasteczko robotnicze, nowe hale produkcyjne, które sukcesywnie będą wprowadzane do produkcji — to przykład twórczego budownictwa pokojowego, to jaskrawy kontrast z istniejącymi obiektami starej huty „Częstochowa".

Dziś, obok starych hal hutniczych, wre praca przy rozbudowie huty. Już w r. b. zostanie oddany do produkcji jeden z działów huty w pełni zmechanizowany. Nowoczesne, całkowicie zautomatyzowane urządzenia, ułatwią pracę robotnika.

W roku przyszłym wprowadzona zostanie do produkcji druga wielka hala produkcyjna, jedna z najnowocześniejszych poza Zw. Radzieckim w Europie. Wszystkie ciężkie prace fizyczne robotników, dzięki pełnej mechanizacji, będą wyeliminowane. Nowa hala, do której budowy użyto olbrzymiej ilości stali i szkła, jest przestronnym, pełnym światła oddziałem produkcyjnym. Przy hali wzniesiono już dom socjalny przeznaczony dla robotników. W domu tym znajdują się łaźnie, natryski i szatnie, doskonale wyposażona świetlica, nowocześnie urządzona sala jadalna itp.

W ciągu następnych lat Planu 6-letniego powstaną dalsze działy wytwórcze, budowane przy wszechstronnej pomocy Zw. Radzieckiego. W chwili obecnej przeprowadza się badania geologiczne, trwają intensywne prace ziemne i niwelacja terenu.

### Dzięki braterskiej pomocy ZSRR

**Braterska pomoc, jakiej udziela nam Zw. Radziecki, wyraża się w kompletnym opracowaniu dokumentacji technicznej dla niektórych wydziałów huty, w zapewnieniu nowym zakładom najnowocześniejszego wyposażenia technicznego i udostępnieniu doskonałych metod i doświadczeń pracy budowniczych radzieckich.**

Dzięki przekazaniu ostatnich zdobyczy techniki radzieckiej, prace ziemne zostały prawie całkowicie zmechanizowane.

Współzawodnictwo wśród załóg robotniczych oraz stosowanie metod radzieckich umożliwiły znaczne przekroczenie planu inwestycyjnego w roku 1950. W r. b. nastąpi dalszy silny wzrost tempa robót. Przy budowie zakładów zatrudnionych będzie o 100 proc. więcej robotników niż w r. ub.

Równolegle, w trosce o zapewnienie robotnikom jak najlepszych warunków, wznosi się przy istniejącym już osiedlu na Rakowie wspaniałe 60-tysięczne miasteczko robotnicze. W r. ub. oddano już do użytku około 350 izb mieszkalnych. Zbudowano również nowoczesne gimnazjum przemysłowe. W r. b. wzrastające tempo prac umożliwi m. in. oddanie do użytku centralnej łaźni, stacji opieki nad matką i dzieckiem i dwóch hoteli robotniczych. W latach późniejszych w osiedlu powstaną piękne domy kultury, kina, teatr i wielki stadion sportowy, którego budowę już rozpoczęto.

## Od Queuille'a do Queuille'a

# Francja nadal bez rządu

PARYŻ (PAP). — Wywołany dymisją Plevena kryzys gabinetowy we Francji trwa w dalszym ciągu. Na wtorkowym posiedzeniu Zgromadzenie Narodowe nie udzieliło Guy Mollettowi, sekretarzowi generalnemu SFIO, upoważnienia do sformowania rządu. Przeciwko tzw. inwestyturze głosowało 250 deputowanych przy około 50 wstrzymujących się od głosu. Guy Mollet zdołał uzyskać 286 głosów na 311 niezbędnych.

W związku z wynikiem głosowania prezydent Auriol zwrócił się w środę rano ponownie do byłego premiera Queuille'a z propozycją przeprowadzenia wstępnych rozmów na temat możliwości utworzenia nowego rządu. Queuille zgodził się na propozycję Auriola, jakkolwiek podjęta przezeń kilka dni temu poprzednia próba utworzenia nowego rządu zakończyła się niepowodzeniem.

W toku debaty w Zgromadzeniu Narodowym nad inwestyturą dla Guy Molleta zabrał głos deputowany komunistyczny — **Guyot.**

Wszystkie próby odizolowania komunistów — oświadczył Guyot — ponoszą fiasko. Mimo represji, prowokacji i stosowania metod faszystowskich, zacieśnia się jedność Francuzów, walczących o pokój. W ostatnich wyborach miejskich Partia Komunistyczna odniosła znaczne sukcesy.

Ostatnią część przemówienia Guyot poświęcił programowi Francuskiej Partii Komunistycznej. Partia Komunistyczna domaga się: wycofania się Francji z planu Marshalla i paktu atlantyckiego, które prowadzą Francję do nędzy i ruiny; przeciwstawienia się remilitaryzacji Niemiec; przywrócenia normalnych stosunków handlowych i kulturalnych z ZSRR i krajami demokracji ludowej; uznania rządu Chin Ludowych i nawiązania z nim stosunków dyplomatycznych i handlowych; przywrócenia pokoju w Indochinach

**Tysiące rezolucji, uchwalanych w całym kraju — zakończył mówca — domaga się poszanowania zasady głosowania powszechnego i powrotu komunistów do rządu. Nie można rządzić przeciw ludowi. Zbliża się czas, gdy lud, narzuci swoją wolę i pozwoli zatriumfować sprawie pokoju i niepodległości narodowej.**

# Miliardowe zyski koncernów USA

## Zarobki ludności poniżej minimum

NOWY JORK (obsł. wł.). Koncern **General Motors** ogłosił, **że zyski jego za ubiegły rok osiągnęły rekordowy poziom 834 mil. dolarów, tj. o 27 proc.** więcej niż w r. 1949. Koncern wypłacił w ub. r. dywidendy w wysokości 9,35 dolara za akcję w porównaniu z 7,3 dolara w r. 1949. Na marginesie warto zaznaczyć, że płace robotnicze w zakładach General Motors zostały ostatnio podwyższone o... 5 centów na godz.

Drugi wielki koncern — Beethelem Steel osiągnął w ub. r. zyski o 24 proc. wyższe niż w 1949. Zyski US Steel Co. wzrosły w ub. roku o 30 proc. w porównaniu z r. 1949. Listy rocznych zysków przemysłu ogłaszane na łamach „Wall Street Journal" wskazują, że wiele korporacji podwoiło a nawet potroiło w ub. r. swoje zyski.

Ogólne zyski netto banków amerykańskich wchodzących w skład Federal Reserve System wyniosły w ub. r. 865 mil. dol., tj. o 5 proc. więcej niż w r. 1949. Łączne zyski netto przemysłu amerykańskiego za r. ub. wyniosły **22,4 mild. dolarów w porównaniu** z 17 mild. dolarów w r. 1949 i 20,9 mild. dolarów w r. 1948.

Z powyższymi liczbami warto zestawić cyfry obrazujące dochody ludności pracującej. Komitet badań gospodarczych uniwersytetu w Kalifornii ogłosił, że 4-osobowa rodzina w USA potrzebuje dla utrzymania się na przeciętnym poziomie wg cen z września ub. r., sumy **4200** dolarów rocznie, tj. około 80 dolarów tygodniowo. Tymczasem biuro statystyczne departamentu pracy ogłosiło niedawno statystyki dochodu rodzin za r. 1949, z których wynika, że przeciętny dochód rodzinny wyniósł w tym roku **3.100** dolarów.

Z 39,1 mil. rodzin w USA, 18,5 mil. miało w tym roku dochód mniejszy od 3 tys. dolarów rocznie, **a 26,5 mil. rodzin — dochód mniejszy od dochodu uznanego za niezbędny do utrzymania rodziny.** Biura statystyczne wskazują, że spośród wszystkich rodzin amerykańskich, 4,7 mil. rodzin miało dochód roczny poniżej 1.000 dolarów, zaś 5,8 mil. rodzin — 1—2 tys. dolarów rocznie.

# Należy zapobiec remilitaryzacji Niemiec Zach.

## Wymiana not między rządem polskim a belgijskim

**W odpowiedzi na notę Rządu Polskiego do Rządu Belgijskiego, z 14 lutego br., w sprawie remilitaryzacji Niemiec Zach. i zwołania Rady Ministrów Spraw Zagranicznych, belgijski minister Spraw Zagranicznych — p. Paul Van Zeeland, wystosował 23 lutego br. do posła R.P. w Brukseli — A. Krajewskiego, notę, która m. in. głosi:**

Rząd belgijski, tak samo jak Rząd Polski, nie jest skłonny dopuścić do tego, aby Niemcy znowu stały się potęgą imperialistyczną. Przywiązuje on największą wagę do tego, aby Niemcy nie mogły nigdy więcej nieść agresji i gwałtu na terytorium swych sąsiadów.

Dlatego też jedną z linii przewodnich polityki belgijskiej od czasu zakończenia wojny jest troska o niedopuszczenie, by Niemcy stanowiły ponownie niebezpieczeństwo dla świata.

Co się tyczy zwołania Rady Ministrów Spraw Zagranicznych, to przekazane przez Waszą Ekscelencję życzenia Rządu Polskiego uważam za zaspokojone, ponieważ St. Zjednoczone, Francja i W. Brytania zakomunikowały mu o swej zgodzie na przygotowanie Konferencji Czterech Ministrów w Waszyngtonie. Rząd belgijski może jedynie wyrazić radość z powodu tego oświadczenia.

Chciałbym w końcu pozwolić sobie zwrócić uwagę na pewną część noty, którą Wasza Ekscelencja zechciał mi przekazać. Podkreśla Pan, że okres czasu, który upłynął od pierwszej propozycji rosyjskiej nawiązania rozmów, został wykorzystany dla intensywnej remilitaryzacji Niemiec Zach. O ile Rządowi Belgijskiemu wiadomo, w Niemczech Zach. nie nastąpiła żadna remilitaryzacja, podczas, gdy jest rzeczą powszechnie wiadomą, że władze radzieckie utworzyły w swojej strefie okupacyjnej siłę militarną pod nazwą „Bereitschaften" uzbrojoną w działa i czołgi, która tworzy bazę nowej armii.

### Odpowiedź rządu RP

W związku z powyższą notą, kierownik Ministerstwa Spraw Zagranicznych — dr **St. Skrzeszewski** przyjął 3 bm. posła belgijskiego w Warszawie — p. Fernand **Justice**, któremu wręczył notę Rządu Polskiego.

Rząd Polski uważa za cenne oświadczenie Rządu Belgijskiego — stwierdza m. in. nota polska — że podziela on pogląd Rządu Polskiego o konieczności przekształcenia Niemiec w państwo pokojowe, usunięcia na zawsze militaryzmu i hitleryzmu, którego ofiarą dwukrotnie padły nasze narody, przeciwstawiania się odrodzeniu imperializmu niemieckiego.

Niestety jednak. Rząd Polski nie mógł nie zauważyć, że w konkluzjach noty Rządu Belgijskiego zawarte są twierdzenia, które pozostają w oczywistej sprzeczności, z przytoczonymi powyżej. słusznymi oświadczeniami Rządu Belgijskiego. Rząd Belgijski uznał bowiem za możliwe wysunąć równocześnie twierdzenie, jakoby „o ile Rządowi Belgijskiemu wiadomo, w Niemczech Zach. nie nastąpiła żadna remilitaryzacja".

**Przed żadnym obserwatorem politycznym nie mogą się ukryć fakty, świadczące o b. intensywnych krokach, poczynionych już na obszarze Niemiec Zach. zarówno w dziedzinie organizacji samych sił wojskowych, jak też na polu dostosowywania przemysłu zachodnio-niemieckiego do potrzeb wojennych. Fakty te, które nie są bynajmniej ukrywane ani przez polityków w Bonn, ani przez Waszyngton, budzą rosnące zaniepokojenie opinii publicznej.**

Rządowi Belgijskiemu nie mogą być obce takie fakty, jak to, że wg opublikowanych danych, w zachodnich strefach Niemiec i w zachodnich sektorach Berlina jeszcze przed paru miesiącami w skład niemieckich i cudzoziemskich formacji wojskowych wchodziło 456.000 ludzi. Oddziały niemieckie są w rzeczywistości zgrupowaniami armii, posiadają oddziały pancerne i artyleryjskie. Ostatnio oddziały te zostały rozbudowane przez utworzenie nowych „ruchomych jednostek policyjnych" i nowych jednostek tzw. „policji granicznej".

Po stworzeniu jednostek lądowych, które de facto są armią zachodnio-niemiecką, przystępuje się do odbudowy lotnictwa niemieckiego.

Siły lądowe tego nowego Wehrmachtu, według ostatnich wiadomości, wynieść mają 1/5 ogółu formacji tzw. sił atlantyckich..

**Rząd Polski nie może ukryć swego zdziwienia, że Rząd Belgijski powołuje się na brak wiadomości o dokonywającej się remilitaryzacji sąsiadujących z Belgią, Niemiec Zach., natomiast powołuje się na nieistniejące zagrożenie ze strony oddziałów uzbrojonych rzekomo w czołgi i armaty w Niemieckiej Republice Demokratycznej, sąsiadującej z Polską.**

Pogłoski te zmyślone zostały dla celów propagandowych i dla zamaskowania budowy armii w Niemczech Zach. Rozwój Niemieckiej Republiki Demokratycznej poszedł po drodze denazyfikacji i demilitaryzacji. Doszły tam do głosu siły, pragnące pokoju i przyjaznej współpracy z innymi narodami, czego najbardziej wymownym dowodem jest pokojowe, przyjazne i trwałe uregulowanie stosunków polsko - niemieckich.

Informacje z Trizonii, którymi Rząd Belgijski dysponuje niewątpliwie w niemniejszej mierze, niż Rząd Polski, świadczą niewątpliwie o tym, że korzystające z protekcji amerykańskiej i zachęcone uwolnieniem szeregu przestępców wojennych, jak Krupp i innymi faktami, rewizjonistyczne ugrupowania w Bonn już teraz potęgują swoją agresywność i zachłanność.

**W tym stanie rzeczy Rząd Polski pragnie żywić nadzieję, że Rząd Belgijski w swej polityce, której celem — według słów noty belgijskiej — jest niedopuszczenie do odrodzenia niebezpieczeństwa niemieckiego, dołoży wszelkich starań i nie będzie szczędził wysiłków dla zapobieżenia remilitaryzacji i odbudowie armii Niemiec Zach.**

## List ZMP
### Do Wolnej Młodzieży Niemieckiej

Zarząd Główny ZMP wysłał do Rady Centralnej Wolnej Młodzieży Niemieckiej (FDJ) z okazji 5 rocznicy powstania tej organizacji list, w którym m. in. czytamy:

W 5-tą rocznicę powstania „Wolnej Młodzieży Niemieckiej", polska młodzież całym sercem uczestniczy w Waszym święcie i przesyła Wąm gorące bojowe pozdrowienia.

Wasza odwaga i zdecydowanie w walce przeciw remilitaryzacji Niemiec, w obronie granic na Odrze i Nysie, przyczynia się do pokrzyżowania zbrodniczych planów podżegaczy wojennych.

Rosnąca z dnia na dzień przyjaźń między młodzieżą polską i niemiecką wzmacnia międzynarodowy front walki o pokój.

# ZSRR w awangardzie walki
## przeciw czarnym siłom wojny i reakcji

### Prasa radziecka o II sesji Rady Najwyższej

**MOSKWA (PAP). Prasa radziecka zamieściła artykuły wstępne poświęcone obradom II sesji Rady Najwyższej ZSRR. Dzienniki podkreślają, że na sesji tej podjęte zostaną decyzje dotyczące niezwykle ważnych zagadnień państwowych, zmierzające do dalszego rozwoju gospodarki i kultury ZSRR, do obrony i utrwalenia pokoju na świecie.**

„Izwiestia" podkreślają, że rosnący z roku na rok budżet ZSRR odzwierciedla wzrastającą potęgę Zw. Radzieckiego oraz ogromną wyższość radzieckiego ustroju społecznego i państwowego. Budżet ZSRR jest wyrazem pokojowych dążeń narodu radzieckiego, jego gorącego pragnienia obrony pokoju na świecie.

**Żadnym oszczercom, żadnym Attlee — stwierdza dziennik — nie uda się oszukać mas ludowych i przedstawić pokojowej polityki Zw. Radzieckiego jako polityki agresji a polityki przygotowań i rozpętywania nowej wojny, którą prowadzą rządy USA i Anglii jako polityki mającej na celu zachowanie pokoju. Zw. Radziecki kroczy w awangardzie walki przeciwko czarnym siłom reakcji, realizującym zbrodniczą agresję na Korei i przygotowującym nową wojnę światową.**

Dziennik „Trud" stwierdza, że sesja Rady Najwyższej ZSRR zebrała się w chwili, kiedy cały świat znajduje się pod ogromnym wrażeniem historycznej rozmowy Stalina z korespondentem „Prawdy". Genialny wódz postępowej ludzkości dał niedoścignioną pod względem swej wnikliwości i jasności analizę obecnej sytuacji międzynarodowej i nakreślił program walki o pokój na świecie. Słowa Stalina natchnęły odwagą i nadzieją serca milionów prostych ludzi wszystkich krajów i kontynentów.

„Trud" podkreśla, że pokojowa polityka Zw. Radzieckiego spotyka się z gorącym poparciem całej postępowej ludzkości.

Zw. Radziecki — pisze „Trud" — jest krajem gorących zwolenników pokoju. Nie ma i nie może być w naszym kraju ludzi, którzy wzywaliby do zagłady innych narodów, do zdobycia obcych ziem. Nawet gdyby znalazł się tego rodzaju wyrzutek społeczeństwa zostałby on natychmiast od społeczeństwa izolowany, byłby skazany na powszechną pogardę. W krajach kapitalistycznych natomiast, jak np. w USA, tego rodzaju „ludzie" zasiadają w Kongresie i wygłaszają ludożercze przemówienia, kierują polityką kraju. Koła agresywne storpedowały propozycje Zw. Radzieckiego dotyczące zawarcia paktu pokoju, redukcji zbrojeń i zakazu broni atomowej, przyjęcie bowiem tych propozycji zadałoby druzgocący cios miliarderom i milionerom traktującym wojnę jako źródło zysków.

**Nic dziwnego, że na wiadomość o zwołaniu w Paryżu wstępnej narady przedstawicieli 4 państw — ZSRR, USA, Anglii i Francji giełda nowojorska zareagowała gwałtownym spadkiem kursu akcji. BANKIERZY AMERYKAŃSCY NAJBARDZIEJ OBAWIAJĄ SIĘ POKOJU.**

Nowym, jaskrawym dowodem pokojowej polityki Zw. Radzieckiego — kończy „Trud" — jest fakt, że sprawa obrony pokoju włączona została do porządku dziennego II sesji Rady Najwyższej ZSRR. W ustawie tej znajdzie swe odbicie wola narodu radzieckiego kroczącego na czele obozu pokoju, demokracji i socjalizmu.

## Walka o pokój
### głównym zadaniem KP Finlandii

HELSINKI (PAP). W Helsinkach odbyło się VII plenum Rady Partyjnej Komunistycznej Partii Finlandii, na którym przewodniczący KPF, Aaltonen wygłosił referat o sytuacji politycznej Finlandii i o zadaniach partii.

Precyzując zadania KP Finlandii, Aaltonen stwierdził, że komuniści winni demaskować podżegaczy wojennych, występować przeciwko remilitaryzacji Niemiec Zach., wskazywać narodowi na niebezpieczeństwo grożące Finlandii ze strony prawicowych socjal-demokratów i kół reakcyjnych, usiłujących pchnąć kraj na zgubną drogę wojny. Wzmożenie walki o pokój jest w chwili obecnej najważniejszym zadaniem KPF i wszystkich miłujących pokój Finów. Niemniej ważnym zadaniem partii jest obrona interesów klasy robotniczej.

## Zbrodniarz wojenny Dering
### na służbie brytyjskiej

LONDYN (PAP). Zdrajca dr Dering, który podczas wojny wysługiwał się hitlerowcom w obozach koncentracyjnych jako lekarz uczestnicząc w akcji ludobójczej i w zbrodniczych eksperymentach nad ludźmi, został mianowany dyrektorem szpitala w Somali.

Jak wiadomo, Polska domagała się w swoim czasie od rządu brytyjskiego wydania dr Deringa, którego nazwisko figurowało na listach komisji badania zbrodni wojennych. Rząd brytyjski odmówił zadośćuczynienia temu żądaniu.

## Oświadczenie
### wicepremiera Ulbrichta

BERLIN (PAP). W sali kongresowej Targów Lipskich odbył się wiec, na którym przemawiał wicepremier NRD, Walter Ulbricht.

Przypominając o apelu Rady Narodowej Frontu Narodowego do czterech wielkich mocarstw, Ulbricht oświadczył: „Mamy prawo i obowiązek żądania zawarcia traktatu pokojowego z Niemcami w rb. Jesteśmy przekonani, że naród niemiecki ma dość sił, aby zapewnić w Niemczech ład wewnętrzny, który odpowiadać będzie interesom narodu".

# NAJWIĘKSZA KAMPANIA

**ZALEDWIE przed 10 dniami rozległ się z Berlina apel Światowej Rady Pokoju: „Żądamy zawarcia Paktu Pokoju między pięciu wielkimi mocarstwami" — a już miliony ludzi na całym świecie, w Moskwie i w Pekinie, w Warszawie, Paryżu i Nowym Jorku, podchwyciły to żądanie. Zaledwie 10 dni minęło od chwili, gdy w Berlinie sformułowano ostrzeżenie: „Gdyby rząd któregokolwiek z wielkich mocarstw odmówił spotkania w celu zawarcia paktu pokoju, będziemy uważali tę odmowę za dowód agresywnych zamierzeń tego rządu" — a już ostrzeżenie to poparli robotnicy radzieccy; chłopi chińscy; Francuzi i Włosi, którzy walczą o pokój i niepodległość swych krajów; Amerykanie, którzy nie chcą ginąć na Dalekim Wschodzie, i Niemcy, którzy przeciwstawiają się odrodzeniu Wehrmachtu.**

**Nie trudno ustalić powody, dla których apel w sprawie Paktu Pokoju przyjęty został z takim entuzjazmem przez narody pięciu kontynentów. Nad światem wisi groźba nowej wojny. Obóz imperialistyczny kontynuuje wyścig zbrojeń. Setki milionów podpisów pod nowym apelem pokojowym stać się mogą w obliczu tego niebezpieczeństwa potężnym orężem, przecinającym knowania fabrykantów broni i ich agentów.**

**PRZYPADEK chciał, że właśnie w dniu ogłoszenia apelu Rady Pokoju jeden z ideologów imperializmu amerykańskiego, Walter Lippmann, ujawnił niektóre spośród szalonych planów Pentagonu (ministerstwa spraw wojskowych USA). W „New York Herald Tribune" z 27 lutego Lippmann stwierdza, że generałowie z Pentagonu chcieliby uzbroić 50 dywizji amerykańskiej piechoty, „odpowiednią" ilość lotnictwa oraz „flotę wojenną, która by kontrolowała wszystkie (!) oceany". Koszt tych zbrojeń byłby według Lippmanna „przynajmniej dwukrotnie, a prawdopodobnie trzykrotnie większy od obecnych kredytów zbrojeniowych" (które wynoszą w myśl orędzia Trumana 140 miliardów dolarów na najbliższe 2 lata). Wydatki wojskowe pochłonęłyby „prawie połowę dochodu narodowego" Stanów Zjednoczonych.**

**Trzeźwy Lippmann wypowiada się przeciw tym astronomicznym kredytom na zbrojenia. Oczywiście nie dlatego, że jest przeciwnikiem „idei" amerykańskiego panowania nad światem. Lippmanna przeraża perspektywa, że ten wyścig zbrojeń pchnie Amerykę do wojny i że taka wojna „nieuniknienie skończyć się musi ruiną i klęską"...**

**LIPPMANN nie stawia w tym artykule „kropki nad i" i nie wskazuje, jaka wobec tego miałaby być najwygodniejsza dla imperializmu amerykańskiego droga do wojny. Uczynili to zamiast niego Truman, Acheson i Eisenhower, którzy niedwuznacznie dają do zrozumienia, że rozpętać wojnę zamierzają z pomocą neohitlerowskiego Wehrmachtu. Dlatego też amerykańskie plany remilitaryzacji Niemiec zachodnich są w tej chwili najbardziej konkretną groźbą dla światowego pokoju.**

**Nic dziwnego, że delegat radziecki, min. Gromyko wysunął tę właśnie kluczową sprawę na pierwsze miejsce w czasie odbywającej się w Paryżu konferencji 4 zastępców ministrów spraw zagranicznych. Min. Gromyko zaproponował, by na sesji Rady 4 ministrów przede wszystkim rozpatrzone zostały problemy związane z demilitaryzacją Niemiec, a mianowicie wykonanie Uchwał Poczdamskich oraz zawarcie traktatu pokojowego z Niemcami i wycofanie wojsk okupacyjnych. Dopiero po pomyślnym rozwiązaniu tych kluczowych problemów, można byłoby przejść do niewątpliwie doniosłego punktu porządku dziennego, który min. Gromyko zatytułował: „Poprawa sytuacji w Europie i natychmiastowe przystąpienie do redukcji sił zbrojnych 4 mocarstw".**

**W odróżnieniu od tych logicznych i prostych wniosków radzieckich, delegacje 3 mocarstw zachodnich zaproponowały, by Rada 4 ministrów zajęła się przede wszystkim rozważeniem bliżej nie określonych „przyczyn istniejącego napięcia w stosunkach międzynarodowych w Europie", następnie sprawą Austrii, a dopiero na samym końcu — najbardziej istotną kwestią niemiecką. Wnioski mocarstw zachodnich nie wspominają przy tym ani o demilitaryzacji Niemiec, ani o redukcji zbrojeń 4 mocarstw.**

**RÓWNOLEGLE z akcją dyplomatyczną ZSRR na forum międzynarodowym trwa wielka akcja społeczna przeciw remilitaryzacji Niemiec. Jedną z form tej akcji będzie wyznaczona na 23—25 marca rb. Europejska Konferencja Robotnicza w Berlinie. Z inicjatywy robotników francuskich i niemieckich Konferencja ta utworzy jednolity front robotniczy do walki przeciw remilitaryzacji Niemiec. Polska Centralna Rada Związków Zawodowych oraz szereg organizacji robotniczych innych krajów już zgłosiły akces do tej Konferencji.**

**Walkę z odrodzeniem Wehrmachtu traktujemy jako część składową wielkiej ogarniającej cały świat walki o pokój, jako część składową rozpoczynającej się dopiero kampanii zbierania podpisów pod apelem o Pakt Pokoju 5 mocarstw. Apel ten adresowany jest do „milionów ludzi na całym świecie, bez względu na ich zdanie o przyczynach powodujących groźbę wojny światowej", i dlatego podpisać go winni ludzie dobrej woli, niezależnie od przekonań politycznych, wierzeń religijnych czy poglądów naukowych.**

**Słusznie pisze moskiewska „Prawda", że „zbieranie podpisów pod apelem o zawarcie Paktu Pokoju stanie się największą międzynarodową kampanią, jaką kiedykolwiek przeprowadzono w historii".**

**G. J.**

## Miesiąc przyjaźni niemiecko-polskiej
# wielkim wkładem do walki o pokój

**BERLIN. (PAP). — Prasa NRD w dalszym ciągu poświęca Miesiącowi przyjaźni niemiecko - polskiej i wiadomościom o Polsce wiele uwagi.**

Dziennik „Teagliche Rundschau" w artykule pt. „Przyjaźń, która służy sprawie pokoju" stwierdza, że siły demokratyczne narodu niemieckiego świadome są tego, iż wspólna walka z narodem polskim przeciwko remilitaryzacji Niemiec zach. jest zasadniczą treścią przyjaźni niemiecko-polskiej. Przyjaźń ta wzrosła i dojrzała na gruncie nierozerwalnych więzów przyjaźni, łączących oba narody ze Zw. Radzieckim — największym mocarstwem pokojowym świata.

**Dziennik podkreśla wyniki dotychczasowej współpracy niemiecko-polskiej i stwierdza, że dzięki stale rozwijającej się i pogłębiającej przyjaźni niemiecko - polskiej przekreślona została na zawsze wiekowa nienawiść, dzieląca oba narody, a stworzona i podsycana sztucznie przez siły reakcyjne, które były przekleństwem zarówno dla Polski jak i Niemiec.**

Organ unii chrześcijańsko-demokratycznej CDU „Neue Zeit" pisze w związku z Miesiącem przyjaźni niemiecko - polskiej: „Jednym z zadań Miesiąca przyjaźni jest wyjaśnienie, że choć niemożliwe jest przywrócenie życia ofiarom hitlerowskiej wojny napastniczej, to jednak możliwe i konieczne jest uchronić ludzkość przed nowymi cierpieniami. NRD uznała granicę na Odrze i Nysie za granicę pokoju, a tym samym pokrzyżowała plany imperialistów amerykańsko - angielskich wykorzystania tej granicy jako środka judzenia Niemiec przeciwko Polsce".

Dziennik „National Zeitung" pisze: „Nadaremnie usiłują Amerykanie rozpowszechniać na terenie Niemiec zach. kłamstwa i oszczerstwa przeciwko NRD i przyjaźni niemiecko - polskiej. Niemcy na zachodzie zdają sobie sprawę, że celem amerykańskiej propagandy jest wywołanie nowej wojny, stanowiącej śmiertelne niebezpieczeństwo dla narodu niemieckiego i całej Europy. **Miesiąc przyjaźni niemiecko-polskiej stanowić będzie wielki wkład w walkę narodu niemieckiego przeciwko remilitaryzacji i o pokojowe, zjednoczone Niemcy".**

Na łamach wielu niemieckich czasopism periodycznych ukazały się ilustrowane reportaże z Polski, artykuły polskich pisarzy i dziennikarzy oraz wiersze poetów polskich w przekładzie niemieckim.

**W związku z miesiącem przyjaźni niemiecko - polskiej na terenie NRD podjęta została akcja werbunkowa do Tow. Krzewienia Przyjaznych i Dobrosąsiedzkich Stosunków z Polską. Jak wynika z doniesień prasy, akcja ta spotkała się z gorącym odzewem w terenie i przyczyniła się do powstania licznych nowych kół Towarzystwa.**

# Zawarcie Paktu Pokoju 5 mocarstw
## jednomyślnym żądaniem postępowej ludzkości

**Uchwały Berlińskiej Sesji Światowej Rady Pokoju znalazły żywy oddźwięk wśród społeczeństwa polskiego. W całym kraju odbywają się zebrania, na których społeczeństwo wyraża pełną aprobatę dla uchwał, żądających zawarcia Paktu Pokoju między 5 wielkimi mocarstwami.**

W celu upowszechnienia uchwał Światowej Rady, Stołeczny Komitet Obrońców Pokoju rozszerzył szkolenie aktywistów, którzy przekażą uchwały Sesji najszerszym masom społeczeństwa. Na seminariach agitatorzy pokoju zapoznają się z treścią obrad Światowej Rady, z zagadnieniem walki przeciwko remilitaryzacji Niemiec Zach. oraz z zadaniami, które wynikają z referatu Prezydenta Bieruta, wygłoszonego na VI Plenum KC PZPR. Agitatorzy pokoju studiują historyczną rozmowę Stalina z przedstawicielem „Prawdy".

W seminariach bierze udział ok. 1.500 warszawskich agitatorów pokoju.

Z inicjatywy Wojewódzkiego Komitetu Obrońców Pokoju w Poznaniu, w 80 miejscowościach Wielkopolski odbyły się zebrania, podczas których mieszkańcy woj. poznańskiego go manifestowali solidarność z uchwałami Berlińskiej Sesji Światowej Rady Pokoju.

### Akcja zbierania podpisów w Holandii

HAGA (PAP). W Amsterdamie, Rotterdamie i innych miastach Holandii rozpoczęła się kampania zbierania podpisów pod apelem Światowej Rady Pokoju w sprawie zawarcia paktu pokoju między pięciu wielkimi mocarstwami.

Kampania przebiega pomyślnie, ciesząc się poparciem mas pracujących Holandii.

### Odezwa francuskich obrońców pokoju

PARYŻ (PAP). Delegacja zw. zaw. metalowców paryskich udała się do Pałacu Różowego w celu wręczenia zastępcom ministrów spraw zagranicznych rezolucji, domagającej się, aby konferencja czterech mocarstw uwzględniła apel Światowej Rady Pokoju w sprawie zawarcia paktu pokoju między wielkimi mocarstwami.

PARYŻ (PAP). Stały komitet Krajowej Rady Obrońców Pokoju ogłosił odezwę podkreślającą, że uchwały pierwszej sesji Światowej Rady Pokoju wywołały we Francji ogromne wrażenie. Komitet wyraża przekonanie, że uchwały te przyczynią się do wzmożenia akcji narodu francuskiego w obronie pokoju.

Plebiscyt ogólnonarodowy przeciwko remilitaryzacji Niemiec Zach. powinien rozwinąć się obecnie na jeszcze większą skalę — stwierdza Komitet. — Do zebranych już pięciu milionów podpisów należy dołączyć jak najszybciej dalsze miliony.

### Metalowcy niemieccy przeciw remilitaryzacji

BERLIN (PAP). — W Lipsku obradowała ostatnio ogólno-niemiecka konferencja robotników przemysłu metalowego, na której zadeklarowano poparcie dla uchwał Światowej Rady Pokoju i apelu Izby Ludowej NRD oraz wezwano wszystkich metalowców niemieckich do całkowitej jedności akcji w walce o pokój i o prawa robotnicze.

Przyjęta na konferencji rezolucja, która nawiązuje do niedawnych słów Generalissimusa Stalina o możliwości utrzymania pokoju, kończy się słowami: „Ujmijmy sprawę pokoju w nasze ręce, udaremnijmy plany remilitaryzacji Niemiec Zachodnich i wywalczmy jedność Niemiec".

### Narody świata mogą obronić pokój

MOSKWA (PAP). Omawiając historyczne znaczenie uchwał Światowej Rady Pokoju, a w szczególności apelu w sprawie paktu pokoju między pięciu mocarstwami, dziennik „Prawda" pisze w artykule wstępnym:

**Miliony ludzi dobrej woli, walczących o pokój widzą w Światowej Radzie Pokoju ośrodek walki przeciwko groźbie nowej agresywnej wojny światowej organizowanej przez koła rządzące St. Zjednoczonych. W uchwałach Światowej Rady Pokoju znalazły wyraz żądania ogromnej większości ludności kuli ziemskiej.**

Przypominając treść apelu w sprawie zawarcia paktu pokoju dziennik radziecki stwierdza, że doniosły i naglący charakter takiego paktu jest dla wszystkich oczywisty. Pakt, zawarty przez 5 wielkich mocarstw, ponoszących główną odpowiedzialność za utrzymanie pokoju — pisze „Prawda" — byłby jednym z rozstrzygających czynników w akcji obrony pokoju powszechnego. **Żądanie zawarcia paktu pokoju jest jednomyślnym żądaniem całej postępowej ludzkości.**

Kończąc, dziennik wyraża przekonanie, że narody świata mogą udaremnić zbrodnicze zamierzenia podżegaczy wojennych w myśl wskazań, zawartych w niedawnym historycznym oświadczeniu Generalissimusa Stalina.

## Manifestacyjne odstawy zboża
# Plan skupu zbliża się ku końcowi

Skup zboża, przewidziany w planie na br. gospodarczy — zbliża się ku końcowi. Mało i średniorolni chłopi odwożą zaległe ilości zboża, by skorzystać z ulgowego terminu, zgodnie z rozporządzeniem Rady Ministrów, i uniknąć podwyższenia zaliczki na poczet podatku gruntowego.

W woj. poznańskim 40 gmin wykonało już plan. W ostatnich dniach pow. Konin, jako pierwszy w tym województwie ,zameldował o wykonaniu planowych dostaw w 100 proc.

W szeregu wsi woj. poznańskiego odbyło się 28 manifestacyjnych odstaw, podczas których chłopi przywieźli do punktów skupu dziesiątki ton zboża. W zbiorowym transporcie z Obrzycka. pow. Szamotuły, wzięło udział 99 furmanek chłopskich z 70 tonami zboża. Do transportu przyłączyli się chłopi z sąsiednich wiosek. Wozy udekorowane transparentami i emblematami pokoju zajechały do punktu skupu.

7 powiatów wykonało już plan w woj. olsztyńskim, w woj. lubelskim 4 powiaty, przeszło 90 gmin i blisko 900 gromad sprzedało w 100 proc. swe nadwyżki zbożowe.

## Ze świata

**POKAZ FILMÓW POLSKICH W MOSKWIE**

MOSKWA. Staraniem ambasady RP w Moskwie odbył się w stolicy radzieckiej pokaz filmów polskich — dokumentarnego filmu poświęconego obradom II Światowego Kongresu Obrońców Pokoju oraz filmu fabularnego „Miasto nieujarzmione". Na pokaz przybyło około 600 osób.

**REKORDOWE ZYSKI „GENERAL MOTORS"**

NOWY JORK. Koncern „General Motors Corporation" osiągnął w 1950 r. czysty zysk w sumie przeszło 834 miliony dol., podczas gdy w ub. r. zysk wynosił 656 milionów dol. Jest to rekord zysków.

**ANTYAMERYKAŃSKA MANIFESTACJA KOREAŃCZYKÓW**

TOKIO. Odbyła się tu manifestacja antyamerykańska miejscowych Koreańczyków. Doszło do starcia z policją, która interweniowała w sile 2 tys. ludzi. Po obu stronach są ranni.

## O zasiłkach rodzinnych

# WKŁAD PRACY DECYDUJE

Zasiłki rodzinne (np. na żłobki, przedszkola) wypłacane pracownikom, to jeszcze jeden poważny dowód troski państwa ludowego o człowieka pracy, to jedna z istotnych zdobyczy klasy robotniczej po wojnie. Ale zrozumiałe jest, że przywileje, wypływające z tak wielkiej zdobyczy, nie mogą i nie powinny być stosowane mechanicznie. Niesłuszne jest, by pracownik, nie wywiązujący się należycie z powierzonych mu obowiązków, zmieniający bez koniecznej potrzeby, w krótkich odstępach czasu posady, miał te same prawa, co pracownik wykazujący wytrwałość i przywiązanie do warsztatu pracy. Współzawodnictwo racjonalizatorów, ruch przodownictwa nie da się pogodzić z ciągłymi zmianami w składzie osobowym zespołu. Stały pracownik, wprowadzony od początku w proces produkcji, jest najpoważniejszą pozycją zakładu — on też przede wszystkim zasługuje na przywileje.

O konieczności przeodowy ubezpieczeń społecznych i świadczeń socjalnych mówił wicepremier Minc na obradach VI plenum partii.

„Przebudowa iść winna w kierunku usuwania przerostów i wprowadzania bardziej ścisłego związku między tymi świadczeniami a charakterem, ilością i jakością pracy pracownika".

### Dopiero po 3 miesiącach

Wyrazem tej nowej polityki socjalnej, wyróżniającej przede wszystkim pracowników związanych z jednym warsztatem pracy, jest m. in. zarządzenie z 12 lutego br., obowiązujące wstecz od 1 lutego, a dotyczące przyznawania zasiłków rodzinnych dopiero po przepracowaniu 3 miesięcy w danym warsztacie pracy. Każde przejście do innego zakładu pociąga za sobą konieczność 3-miesięcznego oczekiwania na zasiłek.

Zmiana systemu wypłaty dodatku rodzinnego nie jest więc żadnym ograniczeniem uprawnień, wypływających z ubezpieczeń socjalnych — pozwala natomiast na pomoc tym, ktorzy na nią sobie zapracowali. Do 3-miesięcznego okresu zatrudnienia, wymaganego przy podjęciu lub zmianie zatrudnienia, wlicza się okres pracy w poprzednim zakładzie, jeśli zmiana nastąpiła wskutek przeniesienia służbowego lub jeśli zwolnienie z pracy nastąpiło z przyczyn niezależnych od zatrudnionego.

Ponadto zasiłek rodzinny przysługiwać będzie tym wszystkim, którzy w 3-miesięcznym okresie czasu byli zwolnieni od zajęć na podstawie zaświadczeń lekarskich, przebywali na kursach zawodowych itp.

Ta istotna zmiana, uzależniająca wypłatę zasiłku rodzinnego od wkładu pracy, przypomina konieczność rewizji i w innej dziedzinie ubezpieczeń socjalnych — zasiłkach chorobowych. Nasze ustawy socjalne traktują tu wszystkich pracowników mechanicznie i wypłacają 70 proc. zasiłek chorobowy plus 5 proc. od każdego dziecka.

**Czyż i tu staż pracy nie powinien stać się punktem wyjścia do zróżnicowania wypłat zasiłku chorobowego?**

Tymczasem u nas, jak wykazuje praktyka, zdarza się, że ubezpieczenia rodzinne, czy zasiłki chorobowe wypłacane są bumelantom, korzystającym z każdej okazji, by wykręcić się od pracy.

### Rady ubezpieczenia społecznego

Czynnikiem regulującym właściwe działanie ubezpieczeń socjalnych powinny stać się rady ubezpieczenia społecznego, powoływane przy większych zakładach pracy. Do ich zadań m. in. należałoby wyznaczanie wymiarów zasiłku, np. połogowego czy za okres choroby, wypłaty jednorazowej zapomogi, organizację i prowadzenie koleżeńskiej kontroli w domu dla okazania pomocy choremu i jego rodzinie, sprawdzanie czy zalecenia lekarzy zostały wykonane, ujawnianie symulantów.

W Związku Radzieckim rada ma prawo m. in. pozbawić zasiłku, o ile chory nie spełnia zaleceń lekarskich, dalej w wypadku pijaństwa, bójek itp. Przedstawiciele rady powinni kontrolować zakłady lecznicze i opiekuńcze swego terenu, załatwiać sprawy formalnie związane z lecznictwem np. renty, zasiłki, wreszcie rozpatrywać zażalenia pracowników co do obsługi w szpitalach, zakładach leczniczych, sanatoriach, nieprawidłowych wypłat zasiłków i pociągać do odpowiedzialności osoby, które naruszają ustawy o ubezpieczeniu społecznym lekarzy i chorych.

Powołani na terenie naszych zakładów delegaci socjalno-ubezpieczeniowi, jak dotąd, niedostatecznie wywiązują się ze swoich zadań. I tak np. w ciągu 8 miesięcy na terenie Warszawy-Grochów zanotowano jeden jedyny wypadek interwencji delegata z Zakładów 22 Lipca w ambulatorium rejonowym.

Przed delegatami socjalnymi stoją poważne zadania. Nie powinni o nich zapominać.

B. Monasterska

## Jeden dzień — co miesiąc

# Robotnice z WZPO pracują

## na zaoszczędzonym surowcu

*Kreślarki brygady kobiecej krojczyn Warsz. Zakł. Przem. Odzieżowego - 2 z dokładnością do milimetra kreślą każdy nowy wzór. Lagowaczki równiutko układają warstwy materiału. Nic nie może być nie przemyślane, przypadkowe. Kobiety WZPO pracują bowiem metodą Korabielnikowej. Żaden skrawek więc materiału nie może się zmarnować. Każdy centymetr jest ważny.*

Zaczęło się zwyczajnie...

Często po godzinach pracy strażnik fabryczny widział oświetlone okna krajalni. Przystawał w miejscu i zadzierając głowę do góry mruczał z uznaniem. Ot, korabielnikowcy radzą... dyskutują... Chwilę patrzał w okna, potem znów udawał się na obchód terenu.

**CO DO MILIMETRA**

A w krajalni trwały narady, kolejno zabierały głos brygadzistka **Adela Malinowska**, przodownica brygady **Aleksandra Bzowska**, kreślarki **Mirosława Pszczel, Helena Rajska** i inne.

— Nie damy się wyprzedzić brygadzie **Rempały** — postanowiły wspólnie. — Żeby tego dokonać — mówiła brygadzistka Malinowska — mamy dwie drogi, trzeba racjonalniej rozmieszczać rysunki, a to szczególnie dotyczy was — zwróciła się do kreślarek. — Ponadto dokładniej musimy rozliczać surowiec według długości rysunków.

*Na zdjęciu dwie kreślarki Warszawskich Zakładów Przemysłu Odzieżowego: Mirosława Pszczel i Helena Rajska przy warstacie.*

Narady trwały długo. Późno wieczorem gasły światła w krajalni.

Codziennie kreślarki zmieniały układ rysunków, przysyłanych przez „laboratorium". Załoga WZPO żyła ideą Korabielnikowej. Z dnia na dzień rosły oszczędności materiałowe.

**I wreszcie 4 listopada, z zaoszczędzonego, drogą zastosowania metody Korabielnikowej, materiału, wyprodukowano 1.528 sztuk ubrań, płaszczów i sukienek. 21 grudnia wykonano 4.298 sztuk. 24 lutego br. oddano dodatkowo 1.102 sztuki ubrań ponad plan.**

Żeby jednak dojść do takich osiągnięć, nie wystarczały jedynie teoretyczne narady, trzeba było z codziennej pracy, z codziennych doświadczeń wyciągać praktyczne wnioski. Trzeba było wielkiego wysiłku każdej z robotnic.

**40 M Z BELI**

I dzisiaj kreślarka Mirosława **Pszczel** wie już dokładnie, jak ma najekonomiczniej rozłożyć rysunki, żeby nie tylko uniknąć dużej ilości ścinków, ale również zaoszczędzić maksymalną ilość materiału. Przeciętnie — mówi — zaoszczędzamy 5 do 10 cm na rysunku. W sumie daje nam to od 20 — 40 m z beli materiału.

**Robotnice WZPO podjęły z okazji Święta Kobiet — Warty Pokoju.** Migają bele materiału. Żółte, zielone, popielate, granatowe. Słychać krótkie zgrzyty nożyc. Rosną stosy przykrojonych ubrań, sukienek. Rosną zdobywane oszczędności.

**— My, kobiety — mówi brygadzistka Adela Malinowska — wiemy, że przez podwyższenie wydajności naszej pracy, przez osiągnięcie jak największych oszczędności, uzyskanych metodą Korabielnikowej, przyczyniamy się do utrwalenia pokoju, do przedterminowego wykonania Planu 6-letniego.**

Brygady kobiece WZPO w codziennym trudzie budują szczęśliwą przyszłość swoim dzieciom. (Rad)

## Ostatnie wydawnictwa

**NOWE WYDAWNICTWA NUTOWE**

Nakładem Polskiego Wydawnictwa Muzycznego ukazały się następujące nowe zeszyty:

Al. MICHAŁOWSKI — Preludium b-moll.
Al. MICHAŁOWSKI — Impromptu Desdur.

**BIBLIOTEKA ORKIESTR DĘTYCH**

Tomasz KIESEWETTER — Marsz Nr 1.

✤

FRYDERYK WOLF — Powrót synów. Przełożył z niemieckiego Leon Cukierberg. Str. 185. Cena zł. 5.40.

Nakładem Spółdzielni Wydawniczej „Książka i Wiedza" ukazały się następujące książki:

D. KONAKOW — Płaca robocza i jej formy w przemyśle ZSRR. Przekład z języka rosyjskiego Str 61 Cena zł 1.50

HALINA LIPIŃSKA — Mój awans. (Młodzi budują Polskę Socjalistyczną) Str. 29 Cena zł 1

B. RIABININ — Giennadij Fukałow. (Młodziez w służbie socjalizmu) Str. 82. Cena zł. 3.

A. ŚCIBOR-RYLSKI — Węgiel. Str. 295 Cena zł 11

ANDRZEJ UPIT — Zielona ziemia. Przełożył W. Old Str 713 Cena zł. 24.

✤

Nakładem GEBETHNERA i WOLFFA ukazały się następujące książki:

WŁADYSŁAW ORKAN — Drzewiej. Powieść. Str. 221.

WŁADYSŁAW ST. REYMONT — Nowele. Tom II Str. 307.

WŁADYSŁAW ST. REYMONT — Nowele. Tom V Str. 279

ELIZA TRIOLET — Upiory pod bronią. Powieść Przekład Romana Kołonieckiego Str 430

GUSTAW MORCINEK — Pokład Joanny. Str 476

Ceny książek nie podane.

## Wrocławscy artyści

### otaczają opieką świetlice

Tematem ostatniej konferencji przedstawicieli placówek kulturalnych i oświatowych we Wrocławiu była sprawa zacieśniania współpracy pomiędzy artystami zawodowymi a amatorskimi zespołami świetlicowymi.

W toku narady zebrani przedstawili projekty, które wprowadzone w życie przyczynią się do podniesienia dotychczasowego poziomu prac zespołów amatorskich M. in. Polskie Radio (Wydz. audycji masowych) zaprowadzi stałą korespondencję ze świetlicami. Dyrekcja Filmu Polskiego wniosła projekt zorganizowania przy świetlicach amatorskich kółek miłośników filmu oraz organizowanie masowych dyskusji nad filmami. Postanowiono również rozszerzyć zasięg kin objazdowych.

Stroną dekoracyjną świetlic zajmą się uczniowie Szkoły Sztuk Plastycznych. Zespoły chóralne i orkiestralne robotniczych świetlic Wrocławia znajdą się pod specjalną opieką uczniów wydz. instruktorskiego Szkoły Muzycznej. Istniejąca już przy Teatrze Młodego Widza poradnia świetlicowa udzielać będzie w dalszym ciągu porad w zakresie doboru repertuaru i reżyserii.

# ŻYCIE SPORTOWE

## Wychowanie fizyczne w szkołach

## Szkolne Kluby Sportowe bazą sportu wyczynowego

Wielu ludzi nie zdaje sobie sprawy z przewrotu, jaki się dokonał w szkołach na odcinku wychowania fizycznego. Czasy kiedy okólnik Ministerstwa Oświaty zakazywał młodzieży należenia do klubów sportowych minęły bezpowrotnie. W Polsce Ludowej programy szkolne przewidują 2 godz. tygodniowo obowiązkowej gimnastyki w godzinach rannych, 2 godz. przysposobienia sportowego po lekcjach, a poza tym przy każdej niemal szkole istnieją Szkolne Kluby Sportowe, w których młodzież pod kierunkiem instruktorów może uprawiać ćwiczenia i gry sportowe. Szkoła bowiem dostarcza urządzeń i sprzętu. Ostatnio dopuszczono SKS-y do udziału w mistrzostwach na szczeblu powiatowym.

**CELE WYCHOWANIA FIZYCZNEGO W SZKOŁACH**

W Polsce Ludowej wychowanie fizyczne jest częścią i uzupełnieniem wychowania ogólnego. Ma ono na celu wychowanie obywatela zdrowego, aktywnego pod względem społecznym, zdolnego do wydajnej pracy w państwie budującym socjalizm i gotowego do obrony kraju.

Programy wych. fiz. w szkołach są tak ułożone, iż fizycznie wszechstronnie rozwijają młodzież (gimnastyka) i zapoznając ją z techniką podstawowych sportów, przygotowują ją do zdobywania odznaki sportowej BSPO i SPO, oraz do udziału w masowych imprezach.

W ten sposób wychowanie fiz. w szkołach służy idei powszechnego wychowania fizycznego i jednocześnie stanowi bazę sportu wyczynowego, któremu dostarcza najlepszych kadr.

**PRACA W SZKOLNYCH KLUBACH SPORTOWYCH**

SKS-y istnieją już przy każdej prawie szkole. W Warszawie np. tylko w 2 szkołach ogólno - kształcących — cytujemy tu cyfry podane przez prof. Paruszewskiego z Wydz. Ośw. Prez. RN — nie ma jeszcze SKS-ów. Ogółem istnieje 31 SKS-ów żeńskich i 20 męskich.

Zgłaszanie się młodzieży do SKS jest dobrowolne, jednakowoż członek SKS otrzymujący 2 niedostateczne stopnie w nauce, jest **automatycznie zawieszany w prawach członka.**

SKS-y rozgrywają ze sobą zawody i turnieje. Terminarz najbliższych spotkań przewiduje: 10 i 11.III. br. zawody pływackie dziewcząt, a 17 i 18 chłopców, finały siatkówki oraz 17 kwietnia turniej piłki nożnej; o ile pogoda dopisze — zawody łyżwiarskie i narciarskie.

Młodzież ćwiczy się na boiskach szkolnych w salach gimnastycznych, na Stadionie Szkolnym i stadionach Zrzeszeń Sportowych. Braki w sprzęcie, urządzeniach sportowych i personelu instruktorskim są duże, mimo to liczba SKS-ów i liczba ćwiczących gwałtownie wzrasta.

Wychowanie fizyczne w szkołach przygotowuje młodzież do zdobywania odznaki BSPO w grupie dziecięcej (11 — 14 lat) i młodzieżowej (15—18 l.) oraz odznaki SPO (19—25 l.). W b. r. warszawskie szkoły ogólno - kształcące średnie mają zdobyć 3.200 odznak, zaś podstawowe 7.000.

Dla zdobycia odznaki w grupie młodszych winien zawodnik przed spec. komisją wykonać poprawnie ćwiczenia gimnastyczne, przepłynąć 25 m, odbyć marsz 2,5 km w 23 minuty, przebiec 60 m w 11 sek i osiągnąć w dwóch skokach w dal 5 m, w skokach w zwyż 160 cm.

W grupie starszych zawodnik winien wykazać się wiadomościami o zadaniach i organizacji kf w Polsce Odrodzonej i uzyskać odpowiednie wyniki: w gimnastyce, pływaniu (25 m), marszu 5 km (udział w marszach Narodowych), biegu 500 m, strzelaniu z wiatrówki i przebyciu toru przeszkód, oraz w 5 ćwiczeniach do wyboru z grup ćwiczeń: siły (np. rzut kulą), szybkości, zręczności (skoki), wytrzymałości (gry) i odwagi (skoki przyrządowe).

Wychowanie fizyczne prowadzone w szkołach przysporzy Polsce Ludowej zdrowych i świadomych swych obowiązków obywateli, a sportowi wyczynowemu wielu tysięcy zawodników.

Stem

## Isakowa mistrzynią ZSRR

### w jeździe szybkiej na lodzie

W Swierdłowsku zakończone zostały mistrzostwa łyżwiarskie ZSRR w konkurencji kobiecej, w jeździe szybkiej na lodzie.

W wyniku łącznej punktacji czterech konkurencji pierwsze miejsce zajęła 3-krotna mistrzyni świata **Isakowa**, która zdobyła 211,470 pkt., wyprzedzając **Żukową** — 213,446 pkt. i **Kondakową** — 215,003.

## Nie ma szkół »niewłaściwych«

# Dziewczęta w technikum

Kto byłby zdania, że szkoły zawodowe takiego typu, jak metalowe, są nieodpowiednie dla dziewcząt, niech jedzie do technikum przy ul. Sandomierskiej i porozmawia choćby z uczennicą 1 klasy Danutą **Kacprzyńską**. Przekona się, że...

Ale przytoczmy naszą rozmowę z tą uczennicą.

Danuta Kacprzyńska szczupła, nie wysoka, liczy 17 lat. Na nasze pytanie, jak czuje się w szkole metalowej i dlaczego do tej właśnie szkoły wstąpiła, mówi:

— Mój dziadek miał koło Poznania kuźnię. Lubiłam chodzić do tej kuźni. Ale dziadek powiadał, żebym nie ruszała narzędzi, bo to nie dla dziewcząt.

Kacprzyńska uczyła się w gimnazjum przy pl. Inwalidów, ale wciąż ciągnęło ją do mechaniki. Wreszcie we wrześniu ub. roku rozpoczęła naukę w technikum przy ul. Sandomierskiej.

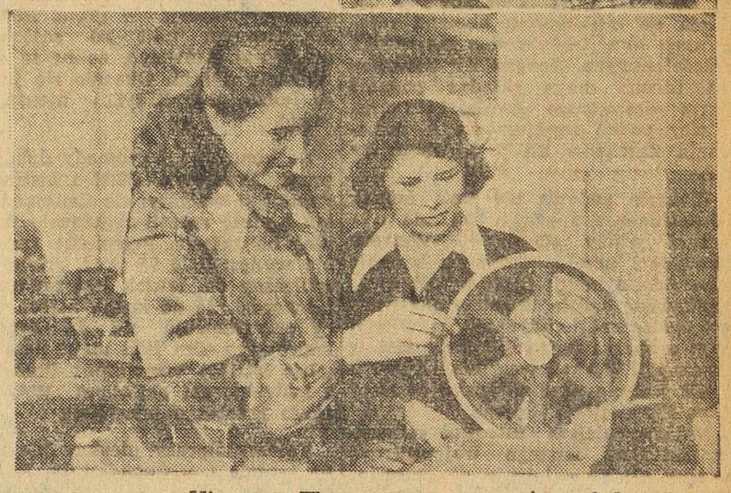

*Na zdjęciu u góry: Mirosława Wyrzykowska, uczennica szkoły przemysłu drzewnego przy ul. Sandomierskiej w Warszawie. Niżej — Barbara Małkowska (z lewej) i Danuta Kacprzyńska — uczennice Technicum Metalowego, mieszczącego się pod tym samym odresem.*

— Na 200 chłopców z technikum i 60 ze szkoły przemysłu drzewnego, mieszczącej się w tym samym budynku — mówi dalej — było nas na początku roku tylko 2 uczennice — ja i koleżanka Wyrzykowska. Chłopcy krzyczeli za nami: „Skwarki, skwarki!"—że to niby byłyśmy jak skwarki w zupie.

Ale tak było tylko na początku. Dziś Kacprzyńska swą pracą zdobyła takie uznanie kolegów, że została wybrana na skarbnika samorządu klasowego.

Kacprzyńska osiąga w nauce bardzo dobre wyniki. Trochę trudności początkowo sprawiały zajęcia warsztatowe, ale jest coraz lepiej. Zajęć warsztatowych jest zresztą stosunkowo niewiele, gdyż technikum przygotowuje nie do pracy przy warsztacie, lecz do zawodu technika, który musi mieć przede wszystkim wiadomości teoretyczne.

Po skończeniu szkoły Kacprzyńska pojedzie na Śląsk. Tam, gdzie dużo fabryk.

Dwie koleżanki Kacprzyńskiej, Barbara **Małkowska** i Mirosława **Wyrzykowska**, też dają sobie dobrze radę w szkole. Dziewczęta uczą się we wszystkich szkołach zawodowych, nawet górniczych, ale wciąż jest ich jeszcze w tych szkołach za mało. W przyszłym roku liczba ich powinna poważnie wzrosnąć. (e)

## Sukces szachistów krakowskich

### w mistrzostwach I Ligi

Rozgrywki I Ligi szachowej, przeprowadzone w okresie od października 1950 r. do lutego 1951 r., były końcowym etapem walk o tytuł mistrza drużynowego Polski na rok 1951. W skład I Ligi, powstałej w maju ub. roku, weszło dziesięć zrzeszeń: mistrz drużynowy Polski na rok 1950, AZS Gliwice, wicemistrz Polski, Ogniwo Kraków oraz zwycięzcy półfinałów mistrzostw klubowych Polski, rozegranych w maju ub. roku w Katowicach i Zakopanem, Ogniwo Bytom, Stal Poznań (dawniej Związkowiec) i Kolejarz Wrocław. Rozgrywki odbywały się systemem turniejowym (każdy z każdym). Zrzeszenia reprezentowane były przez ośmioosobowe zespoły: 6-ciu seniorów, 1 junior i 1 kobieta. Pierwsza szachownica grała z pierwszą szachownicą, druga z drugą itd. Raz ustalona kolejność zawodników nie mogła już być zmieniana przez cały czas rozgrywek.

**Zwycięstwo przypadło w udziale trochę nieoczekiwanie KOLEJARZOWI Z KRAKOWA, który wygrał 7 spotkań i przegrał 2, zdobywając ogółem 48 pkt. Zeszłoroczny mistrz Polski, AZS GLIWICE, zajął drugie miejsce — 43,5 pkt (7 zwycięstw, 1 porażka i 1 remis). Trzecie miejsce — co jest wielkim sukcesem drużyn krakowskich zajęło OGNIWO KRAKÓW — 43 pkt. (7 zwycięstw, 1 porażka i 1 remis).**

**W dość dużej odległości za tą trójką uplasowały się: STAL POZNAŃ — 35 pkt. WŁÓKNIARZ ŁÓDŹ — 34,5 pkt. KOLEJARZ WROCŁAW i STAL GLIWICE po 33,5 pkt., SPÓJNIA LEGNICA — 30,5 pkt., SPÓJNIA POZNAŃ — 28,5 pkt. i OGNIWO BYTOM 28 pkt. Dwie ostatnie drużyny zgodnie z regulaminem spadają do II Ligi. Na ich miejsce wejdą zwycięzcy rozgrywek finałowych II Ligi, które odbędą się w Łodzi w dniach 31.II. — 1.IV. rb.**

**Do rozgrywek tych zakwalifikowały się jak już podawaliśmy: Kolejarz Warszawa, Spójnia Bydgoszcz, Dom Kultury Katowice i Dom Kultury Rzeszów.**

# RADIO

na dzień 9 marca 1951 r. (piątek).

**Na fali 1322 m.**

5.20 Koncert 6.05 Polska pieśń masowa 6.10 Wszechnica Radiowa 7.00 Muzyka 8.05 Utwory Dworzaka 8.55 Aud. dla kl. V—VII z cyklu: „Muzyka ludowa i jej odbicie w muzyce artystycznej" 9.15 Polska pieśń masowa 9.20 Muzyka i aktualności 9.50 „W rocznicę śmierci Tarasa Szewczenki" — aud. poetycka 10.10 Aud. dla przedszkoli: Zabawy rytmiczne 10.30 Melodie z filmów radzieckich 10.50 Aud. dla kl. I—II „Gazetka Halusi" — opow. Tajca 11.15 Utwory skrzypcowe komp. polskich 11.35 Wieś tańczy i śpiewa 12.15 Arie operowe 12.45 Na swojską nutę 16.40 Kompozytor Tygodnia — Piotr Czajkowski 17.00 Lekcja języka rosyjskiego 17.20 Z kraju i ze świata 18.00 „Zdradzić czy nie zdradzić"— fragm. opow. Fr. Gila 18.20 Muzyka ludowa 19.00 Koncert pieśni radzieckich 20.30 Aud. z cyklu: „Tydzień muzyki rumuńskiej" 21.40 Wszechnica Radiowa 22.00 Stan pogody 22.02 Muzyka 22.35 Muzyka kameralna.

**Na fali 367 m.**

5.20 Koncert 6.15 Koncert z Budapesztu 6.50 Pieśni masowe 7.20 Wszechnica Radiowa 7.40 Muzyka 13.50 Utwory fortepianowe Chabriera 14.15 Utwory na flet i gitarę 14.20 Pogadanka z cyklu: „Poznajemy morze i wybrzeże" 14.50 Muzyka rozrywkowa 15.20 Muzyka 15.50 Koncert solistów 16.20 Dziennik warszawski 16.35 Duety fortepianowe 16.55 Życie kulturalne Warszawy 17.15 Gra Zesp. Mandolinistów 17.45 Felieton 18.00 Muzyka 18.35 Muzyka rozrywkowa 19.00 Wszechnica Radiowa 19.20 Koncert pod dyr. Tarskiego 20.30 Koncert masowy 21.30 Muzyka i aktualności 22.00 Nowości poetyckie 22.15 Koncert z Budapesztu 23.10 Koncert B-dur Brahmsa.

Polskie Radio zastrzega sobie możliwość zmian w programie.

**NA OBCYCH FALACH**

**Moskwa w języku polskim 25 m. 30 m. 41 m. 49 m.**

Aud. 11.15 16.30 19.30 (Aud. dla młodzieży) 21.00 (Komentarz dnia) 22.00 Koncert.

**Moskwa 1935 m. 1734 m.**

6.45 i 13.45 Program dnia.

## OBWIESZCZENIA

Na podstawie zarządzenia Ministra Finansów z dnia 31 stycznia 1951 r. (Dz. Urz. Min. Fin. Nr 3 poz. 8) w sprawie przyjmowania, rozpatrywania i załatwiania odwołań i zażaleń ludności oraz krytyki prasowej we władzach, urzędach, bankach i instytucjach podległych Ministrowi Finansów, Dyrekcja Oddziału Banku Komunalnego w Białymstoku podaje do wiadomości publicznej, że:

1) w każdy poniedziałek, a jeżeli w poniedziałek przypada dzień wolny od pracy, to w następny dzień powszedni, od godz. 10 do godz. 12-tej i od godz. 17 do godz. 18 Dyrektor Oddziału lub jego zastępca przyjmować będzie Obywateli w sprawach odwołań i zażaleń, dotyczących działalności Oddziału Banku Komunalnego na terenie województwa białostockiego.

2) Poza tymi specjalnymi godzinami przyjęć Dyrektor lub jego zastępca będzie przyjmował interesantów w powyższych sprawach we czwartki od godz. 11 do godz. 12, zaś Kierownicy Działów w dni zajęć od godz. 10 do godz. 12.

BANK KOMUNALNY
ODDZIAŁ W BIAŁYMSTOKU


## OGŁOSZENIA DROBNE

OGŁOSZENIA DROBNE PRZYJMUJĄ WSZYSTKIE URZĘDY I AGENCJE POCZTOWE W CAŁYM KRAJU

**ZGUBY**

**Skradziono** legitymację Ubezpieczalni Społecznej w Częstochowie wydaną na nazwisko Krakowiak Aleksander. 2491-1

**Zgubiono** książeczkę wojskową RKU Lidzbark Warm. na nazwisko Łastowski Klemens, syn Jana, rocznik 1913. 4819-1

**Zgubiono** dowód tożsamości, książeczkę wojskową RKU Białystok na nazwisko Werpachowski Zygmunt Zimnochy Susy gm. Zawyki. 4690-1

**Zgubiono** legitymację nauczycielską Nr. 33061 na nazwisko Dogiel Helena Białystok, Chełmska 2. 4695-1

**Zgubiono** książeczkę wojskową wydaną przez RKU Częstochowa oraz kartę rejestracyjną wydaną przez Gminę Grabówka na nazwisko Macior Władysław. 2488-1

**Zgubiono** książeczkę wojskową Nr. 0128847 RKU Ostróda na nazwisko Jastrzębowski Paweł. 4824-1

**Zgubiono** książeczkę wojskową Nr. 0650549 kategoria A wydaną RKU Olsztyn, tymczasowe zaświadczenie Nr. 184 wydane gminę Czechomin p. Łuków. Pieniak Henryk. Wietrzychowo Niedzicza. 263-1

**Zgubiono** kartę rejestracyjną RKU na nazwisko Falkiewicz Zdzisław. 173-1

**Zgubiono** legitymację Ubezpieczalni Społecznej na nazwisko Korotkiewicz Teresa Białystok Dziesięciny 17. 4696-1

**Zgubiono** legitymację szkolną Nr. 982 na nazwisko Uchańska Janina. 2489-1

**Skradziono** leg. szkolną, kartę rowerową A 32162 zaświadczenie rejestr. poborowych RKU Olsztyn na nazwisko Schels Stanisław. 4822-1

**Zgubiono** prawo jazdy kategorii trzeciej A Nr. 0043/50 na nazwisko Mianecki Józef wydane przez Ośrodek Szkolenia Zawodowego w Olsztynie. 262-1

**Zgubiono** książeczkę wojskową RKU Bielsk Podlaski nazwisko Pleskowicz Mikołaj Paszkowszczyzna gm. Narew. 4694-1

**Zgubiono** zaświadczenie wydane przez Okręgowy Urząd Likwidacyjny w Białymstoku na wykupienie motoru na nazwisko Bołtryk Józef Hajnówka. 4691-1

**Zgubiono** bilet miesięczny kolejowy Nr. 2503, wyd. DOKP Łódź, Pawłowski Henryk. Konin. 2483-1

**Zagubiono** leg. PKP wyd. przez DOKP Olsztyn na nazwisko Ciężadło Adolf.

**RÓŻNE**

**Przepraszam** moją żonę Rozalię Kisiel za publicznie rzuconą obelgę — Mąż. 4821-1

**Zginął** 28.II wilk szary, okolicy Partyzantów. Kościuszki. MO powiadomiono. Wiadomość wynagrodzenie — Olsztyn, Lubelska 8, Tomułowicz. 4823-1

## Wspaniała inwestycja z nadwyżek WKOW

# BASEN, ŁAŹNIĘ I HALĘ SPORTOWĄ

## wybudujemy w ramach czynu społecznego

**(I) Projekt budowy w Olsztynie krytego basenu pływackiego, hali sportowej i centralnej łaźni, które mają stanowić zwarty kompleks zabudowań, wypłynął po raz pierwszy przed paru dniami na specjalnej naradzie, poświęconej sprawom umasowienia i rozwoju kultury fizycznej w naszym mieście.**

Prace wstępne przy realizacji tego projektu już właściwie rozpoczęto. Dokumentacja techniczna, która musi poprzedzić roboty ziemne i budowlane, będzie zapoczątkowana z chwilą wytypowania miejsca na budowę, co nastąpi w ciągu dni najbliższych.

Na odbytej w tej sprawie konferencji, zwołanej przez Prezydium MRN z udziałem przedstawicieli wojska, związków zawodowych i organizacji masowych ob. F. Kurzynoga wysunął projekt budowy wymienionych obiektów w najbliższych okolicach ulicy Mickiewicza.

W CZYNIE SPOŁECZNYM

Zgodnie ze stanowiskiem prezydium WRN koszty budowy pokryte zostaną z nadwyżek funduszu na Odbudowę Warszawy. Zapoczątkowanie robót nastąpi już w roku bieżącym. Ponieważ roboty ziemne, zwłaszcza przy budowie pływalni, w ogólnych kosztach stanowić będą dość poważną pozycję, zainteresowane w realizacji tego projektu czynniki samorządowe zwrócą się z apelem do społeczeństwa i organizacji masowych, aby wzięły jak najszerszy udział w wykonaniu tych robót. Obniży to bardzo koszty przedsięwzięcia i przyśpieszy jego wykonanie.

Roboty obliczone są na trzy lata, a co za tym idzie, już w roku 1953 będziemy mieli w centrum miasta wszystkie urządzenia sportowe, jakimi poszczycić się może zaledwie parę miast w naszym kraju.

**W chrakterze inwestora wystąpi prezydium MRN, rolę kierowniczą nad tym nowym kompleksem budowli sportowych obejmie czynnik społeczny w postaci ORZZ. Dokumentacja wykonana będzie bezinteresownie przez miejscowych inżynierów i techników.**

PIERWSZY PROJEKT

Następny z kolei mówca, inż. Hepke, przedstawił zebranym orientacyjny zarys projektu. Teoretycznie koszty jego realizacji wyniosą około 12 milionów złotych, wliczając już roboty ziemne. Do wykonania dokumentacji zgłosiło swój akces 14 inżynierów i techników. Związane z tym roboty potrwają od 4 do 6 miesięcy, z czego wynika, że rozpoczęcia prac wykonawczych na miejscu budowli należy się spodziewać mniej więcej w połowie bieżącego roku.

Następnie mówca zapoznał zebranych z planem orientacyjnym samych budowli, które przewidywane są w takich rozmiarach, aby z basenu korzystać mogło jednocześnie 50 osób, a z hali sportowej — 75 ćwiczących. W hali sportowej pomieści się kort tenisowy, boisko koszykówki i 3 boiska siatkówki. Łaźnia mieścić będzie 20 wanien, łaźnię parową i rzymską, prysznice, dezynfektornię i urządzenia pomocnicze.

Umieszczenie wszystkich tych obiektów pod jednym dachem wpłynie na zmniejszenie ogólnej kubatury budowli, co pociągnie za sobą obniżenie kosztów przedsięwzięcia. Na terenie zajmowanym przez basen, halę sportową i łaźnię, który wynosić będzie przypuszczalnie od 1 do 1,5 ha, urządzona zostanie plaża i zieleńce.

Po przedyskutowaniu sprawy na wniosek ob. F. Kurzynogi postanowiono powołać do życia Komitet Organizacyjny budowy, który wyłoni z siebie 4 komisje: ogólnoprogramową, techniczną, finansową i propagandową.

## Kierowcy Prez. WRN przystąpili do współzawodnictwa długofalowego

**(korespondencja własna)**

(wp) W garażach Prez. WRN odbyła się narada produkcyjna, poświęcona włączeniu się kierowców Prezydium do socjalistycznego współzawodnictwa pracy. Ob. **Barański**, mąż zaufania grupy związkowej wezwał wszystkich współpracowników do podjęcia współzawodnictwa długofalowego, a ob. **Kupisz**, analizując przebieg tej ważnej akcji w ub. okresie, poddał krytycznej ocenie jej dotychczasowe wyniki.

Do współzawodnictwa, w którym będzie brane pod uwagę szereg czynników jak **oszczędność paliwa, ogumienia, przebieg ponadplanowy i in.** przystąpili wszyscy zebrani, wybierając komisję w składzie ob. ob. **Romanowski, Friedrich** i **Mastalerek.**

Konkretne zobowiązania podjęli kierowcy ob. ob. **Barański**, który przejdzie na Skodzie bez generalnego remontu 90 tys. km., **Paczkowski** — 70 tys. km., **Załęski** — 70 tys., **Gomulski** — 70 tys. i **Dzierżanowski** na samochodzie Chevrolet — 140 tys. km. bez generalnego remontu podwozia i nadwozia oraz przebyć na silniku po naprawie głównej 20 tys. km. ponad planowy przebieg.

## Punkty etapowe Państw. Urzędu Repatriacyjnego *przejął „Orbis"*

W dniu wczorajszym PBP „Orbis" przejęło na terenie Olsztyna agendy likwidującego się Państw. Urzędu Repatriacyjnego łącznie z punktami etapowymi przy dworcu Głównym.

## *Dla uczczenia MDK*

## kobiety w szeregach Straży Pożarnych

(jp) Dla uczczenia Międzynarodowego Dnia Kobiet powstała przy Fabryce Mat Trzcinowych w Iławie pierwsza w naszym województwie Zakładowa Ochotnicza Straż Pożarna, złożona wyłącznie z kobiet. Jest ich 22.

Na swym zebraniu organizacyjnym kobiety uchwaliły rezolucję, w której czytamy m. in.:

**„Zobowiązujemy się dążyć wszelkimi siłami do zdobycia czołowego miejsca w klasyfikacji OSP naszego województwa, regularnie uczęszczać na wykłady i ćwiczenia, dbać o sprzęt i wszelkimi innymi sposobami wykazać, że kobieta jest pełnowartościowym obywatelem Polski Ludowej."**

Przewodniczącą OSP została **Lidia Rosińska**, naczelnikiem **Łucja Dymowska**, sekretarką **Janina Rynkowska**, skarbniczką **Janina Łukaszewska**, a gospodarzem **Genowefa Wolska.**

Druga straż żeńska powstała w ub. niedzielę w **Dobrym Mieście**, gdzie organizuje się rejonowe pogotowie pożarnicze, które otrzyma samochód kompletnie wyposażony w sprzęt.

**Obie straże będą umundorowane w najbliższym czasie, a po odpowiednim przeszkoleniu zobaczymy je w dniu 24 czerwca na zawodach wojewódzkich w Olsztynie. Tymczasem życzymy im powodzenia w pracy i... opieki ze strony Prezydiów Powiatowych Rad Narodowych.**

*Naszym zdaniem*

## W służbie Pokoju

**(il) We wszystkich powiatach woj. olsztyńskiego zostały powołane specjalne komisje, które kierować będą akcją werbunkową młodzieży robotniczo-chłopskiej do szkół oficerskich W. P. Przed aktywną więc zdolną i patriotyczną młodzieżą otwierają się nowe możliwości i perspektywy służenia narodowi i Polsce Ludowej, stojącej w szeregu państw walczących w obronie Pokoju. Zasadniczym warunkiem przyjęcia do różnych rodzajów broni i służb jest tak zw. mała matura, ukończone 18 lat życia, stan wolny oraz dobry stan zdrowia.**

**Innowacja tegorocznego werbunku idzie w tym kierunku, aby kandydaci do szkół oficerskich składali podania do wojskowych komend rejonowych za pośrednictwem organizacji młodzieżowych. Junacy SP powołani na turnus mogą składać podania przez dowództwo swojej brygady. Wzory podań znajdują się w posiadaniu Zarządów ZMP i Komendy SP.**

**Złożenie podania nie jest jednak równoznaczne z przyjęciem do wybranej szkoły oficerskiej. Wszyscy kandydaci przejdą dokładne badanie lekarskie, a przyjęcie do szkoły uwarunkowane będzie stopniem aktywności społecznej kandydata, wynikami jego pracy zawodowej, postępami w nauce itp. W akcji werbunkowej obok ZMP weźmie czynny udział również Liga Przyjaciół Żołnierza.**

**Najaktywniejsza młodzież robotniczo-chłopska naszego województwa włączy się niewątpliwie do omawianej akcji, bo celem jej jest zaszczytna służba dla dobra narodu i pokojowego socjalistycznego budownictwa Polski Ludowej.**

## Zadanie poważne — czasu mało

## Boguchwały — do roboty!

**(korespondencja własna)**

Aby zakończyć likwidację analfabetyzmu w pow. morąskim należy jeszcze przeszkolić 38 proc. ogólnej ilości zarejestrowanych w swoim czasie analfabetów. Wszyscy oni się już uczą, jedni na kursach, inni indywidualnie, choć jeszcze w styczniu było zupełnie inaczej. W grom. **Maliniak** gm. **Bramka** nikt na zajęcia nie uczęszczał. Mówiono, że tu są ludzie wybitnie oporni. Okazało się jednak, że ludzie ci byli tylko nieuświadomieni.

Po kontroli tej gromady dokonanej przez Przewodn. GRN i instruktora gminnego wszyscy nie umiejący czytać i pisać zaczęli regularnie uczęszczać na zajęcia. Przeciętna frekwencja wynosi dziś 95 proc. Nauczyciel społeczny ob. **Wujek** jest zadowolony i twierdzi, że do końca marca wszyscy przygotowują się do egzaminu końcowego. **Ten fakt mówi nam: tam gdzie istnieje współpraca Prez. GRN z instruktorem gminnym WA, tam akcja przebiega pomyślnie.**

Tej współpracy niestety nie widać na terenie **gm. Boguchwały.** Prawdopodobnie jednak gmina ta nie zechce w walce z analfabetyzmem wlec się na szarym końcu i kompetentne czynniki dojdą do porozumienia, a Gm. Kom. Społ. do WA zacznie należycie pracować. Zadanie jest wielkie, a czasu mało. A więc gm. Boguchwały — do roboty!

**Kor. ter. (j. j.).**

## Dzieci pojadą na kolonie i wczasy

## Akcję letnią wykorzystamy na wypoczynek i wychowanie

**(oz) Zagadnienia organizacji wczasów i kolonii letnich były tematem specjalnej konferencji.**

Biorąc pod uwagę rok ubiegły stwierdzono, że akcja ta nie stanęła na wysokości zadania jak pod względem ideologicznym, tak i wychowawczym, gdyż organizatorzy zwracali przeważnie uwagę tylko na sprawy administracyjno-gospodarcze, przy wadliwej obsadzie kadr pedagogicznych oraz, jak np. w Karwicy Mazurskiej, płynności personelu. Ponadto często kwalifikowano obiekty, nie posiadające studni, kuchni, świetlic i elektryczności i nie brano pod uwagę, przelotności obiektów. Dobór dzieci odbywał się chaotycznie. Wizytacje odbywały się bezplanowo, niektóre kolonie nie były w ogóle wizytowane.

BŁĘDY UCZĄ

Niedociągnięcia powinny obudzić energię organizatorów, tak, by wszystkie placówki spełniły należycie swe zadania. Chodzi bowiem o wychowanie człowieka rozumiejącego sens przemian społeczno-politycznych. Zatem wielki udział w tej robocie przypada ZMP, ZHP.

**Tegoroczna akcja ma więc specyficzny wydźwięk polityczny, bowiem odbywać się będzie w oparciu o bezpośredni kontakt z SOM-ami, spółdzielniami produkcyjnymi, TOR, PGR, przy czym dzieci pogłębią swoje wiadomości o socjalistycznej gospodarce wsi.**

PRZYGOTOWANIA

W porównaniu z rokiem ubiegłym liczba personelu wychowawczego wzrośnie do 2.240 osób. Personel ten będzie się rekrutował w większości spośród nauczycieli. Wydział Zdrowia przeprowadzi do 15 bm. badania lekarskie 48.00 osób. Dzieci skierowane zostaną do miejscowości położonych w woj. wrocławskim i krakowskim.

**Na naradzie stwierdzono, że nie wszędzie są przygotowane odpowiednie pomieszczenia. W Biskupcu nie pomyślano o remoncie budynków szkolnych, a Zarząd Powiatowy ZSCh nie współpracuje z PRZZ. Centrale branżowe nie dostarczyły zatwierdzonych budżetów.**

**TPD organizuje dziecińce w miastach, a ZSCh przeprowadzi akcję na wsi, obejmując swą działalnością przede wszystkim PGR-y i spółdzielnie produkcyjne.** Dzieci z miast, które nie będą mogły wyjechać na kolonie będą spędzały wczasy na miejscu w budynkach szkolnych. Do przygotowania całości akcji wczasowej powołano specjalną komisję, jednak np. w Węgorzewie wytypowano niewłaściwy personel, w Kętrzynie zaś wobec braku lokomocji trudne jest utrzymanie kontaktu z terenem.

## Pracownicy placówek kulturalnych zrzeszeni w »najmłodszym« związku

525 członków „najmłodszego" Zw. Zaw. Pracowników Sztuki i Kultury naszego okręgu rekrutuje się z radiowców, pracowników teatru, filmu, szkoły muzycznej, TWP i ARTOS-u, posiadając w terenie swoje rady miejscowe. Ostatnie zebranie plenarne Zarz. Okręgu pozwoliło na ustalenie szeregu braków i niedociągnięć w pracy Związku, które przeważnie powstały z winy właśnie tych rad miejscowych, przejawiających zbyt mało aktywności.

Z omówionych kwestii, które stanowią ważną część prac podejmowanych przez Związek, należy podkreślić działalność poszczególnych ogniw Związku, a więc: np. PPPK (Radiofonizacja), jakkolwiek dotkliwie cierpi na brak fachowców, to jednak wysunęła się we współzawodnictwie **na IV miejsce w skali krajowej.** Okręgowy Zarząd Kin może się pochlubić rozwijającym się **ruchem racjonalizatorskim.** M. in. ob. **Z. Szejner** skonstruował i zastosował specjalny cokół do lamp projekcyjnych, znacznie usprawniający pracę kin. Rozwija się nadal i daje poważne wyniki współzawodnictwo pomiędzy PPRK i OZPKino. W związku z tym wyróżniono kino w Kętrzynie.

Związek przeprowadził eliminację instruktorów świetlicowych, z których 9 osób zostało zakwalifikowanych do pracy. Na kursach dla mężów zaufania przeszkolono 78 osób, zaś 46 osób na specjalnych seminariach o planie 6-letnim. Aktorzy członkowie Związku objęli opiekę nad 9 świetlicami.

**Jedną z wielkich trosk Zarządu Okręgu jest konieczność uruchomienia własnego przedszkola dla dzieci członków Związku oraz świetlicy, która by pozwoliła na większe uaktywnienie związkowców.**

## *Trzeba radykalnie skończyć* z pijaństwem w PGR Dylewo

## Dlaczego nie wykorzystano wczasów?

(an) Ostatnie zebranie sprawozdawczo-wyborcze w zespole PGR Dylewo w pow. Ostróda ujawniło wiele niedociągnięć, które powinny być jak najszybciej usunięte.

Dyskutanci poruszyli m. in. sprawę pijaństwa, która szerzy się tu bez karnie. Np. w sobotę, 3 bm., z okazji wypłaty poborów pracownikom majątków PGR zespołu Dylewo miejscowa GS sprzedała ogromne ilości alkoholu w „litrówkach" ponieważ innych butelek jakoby nie było. Wskutek tego wielu pijanych robotników pogubiło swe furmanki a bezpańskie konie kręciły się po całej miejscowości i do późna w nocy trzeba je było szukać aż w ogrodach.

**Czyżby rzeczywiście w pow. ostródzkim nadal nie obowiązywał zakaz sprzedaży alkoholu w dniach wypłat? Mówcy stwierdzali natomiast, że o ile w miejscowej spółdzielni całe półki są zastawione wódką, o tyle trudniej jest dostać tam artykuły pierwszej potrzeby, jak: cukier, zapałki itp.**

Równie przykrą sprawą poruszoną przez Warmiaka ob. **Pańskiego** jest działalność Zw. Młodzieży Polskiej. Usiłowania jego i kolegów w kierunku zorganizowania ZMP jak dotychczas nie dały wyniku. Któregoś dnia z Gmin. Zarządu ZMP przybyło co prawda 2 przedstawicieli, którzy odjechali po sutej, zakrapianej wódką, libacji, siejąc tylko zgorszenie.

**A tymczasem miejscowa młodzież warmiacka gorąco pragnie uruchomić świetlicę, deklarując swą bezinteresowną pracę na jej wyremontowanie i urządzenie.**

Sądzimy że te słuszne dążenia młodzieży będą poparte, a niefortunnymi organizatorami związkowymi zajmą się władze ZMP.

Na marginesie wspomnianego zebrania wyborczego w Dylewie komunikujemy, że wczasy pracownicze w tym zespole nie zostały wykorzystane. 9 skierowań odesłano z powrotem, mimo, iż pracujący w zespole Dylewo Warmiacy bardzo chętnie by z nich skorzystali.

**Trudność polegała na tym, iż mimo starań nie otrzymali oni urlopów. Niewątpliwie sprawa niewykorzystanych wczasów również zostanie w przyszłości pozytywnie załatwiona.**

## Śladem naszych interwencji

W związku z naszą notatką pt. „Zboże leży w świetlicy" otrzymaliśmy z Prez. WRN wyjaśnienie, że **Boreczno** otrzyma świetlicę, w której kino objazdowe będzie mogło wyświetlać filmy. CRS „Samopomoc Chłopska" potwierdza słuszność naszej notatki z dn. 2.II w sprawie niesprawiedliwego rozdziału węgla w GS **Grunwald** i postanowiła przeprowadzić tam radykalne zmiany.

Poza tym kwitujemy wyjaśnienia otrzymane z **Centr. Woj. Poradni Ochrony Macierzyństwa i Zdrowia Dziecka w Olsztynie ZUS, Dyr. Okr. Poczt i Telekom., BPP w Ostródzie, PZGS w Suszu, Prez. WRN Wydz. Handlu i „Centrofarmu".**

## Planowa akcja *odgruzowania Olsztyna*

(jp) W Prez. MRN odbyła się narada robocza w sprawie społecznej akcji odgruzowywania miasta. Dzięki pomocy społeczeństwa odgruzowano już wiele, ale pozostało jeszcze więcej do zrobienia, **bo jak obliczono, w Olsztynie jest jeszcze 88 tys. m. sześc. gruzu, który trzeba wywieźć.**

Dotychczasowa akcja społeczna była źle zorganizowana, grupy ludzi chętnych do pracy odchodziły z niczym, bo albo nie było samochodów, albo narzędzi itp. W roku bież. powołany został Społeczny Komitet do Odgruzowania Miasta, który będzie miał za zadanie koordynowanie akcji. Ochotnicy zostaną podzieleni na grupy po 50 osób, do każdej grupy będzie przydzielony samochód, który wywiezie dziennie 10 m. sześc. gruzu. Prezydium posiada także dostateczną ilość narzędzi do pracy.

## CO i GDZIE

**TEATRY**

**Teatr im. St. Jaracza** — „Szczęście Frania" godz. 19.30.

**KINA**

**Kino „Awangarda"** — „Młoda gwardia", część 2-ga, godz. 16 i 18.30.

**Kino Odrodzenie** — „Pokój zdobędzie świat" prod. polskiej godz. 15.30, 18 i 20.30.

**Kino Polonia** — „Zapora", prod. czeskiej, dozw. od lat 7, godz. 16.00, 18.30 i 21.00.

Apteka dyżurna — Społeczna Nr 2 — Stare Miasto 2.

Pogotowie Ratunkowe PCK ul. Partyzantów 82, tel. 11-11, 12-44.

2-B-16556

## SKRZYNKA REDAKCYJNA

## Instrukcja

Dla zespołu rybackiego „Śniardwy" nadeszło telegraficzne zawiadomienie ze stacji kol. w Piszu o przybyciu wagonu materiałów. Najbliższą od zespołu (12 km.) stacją kolejową jest Ruciane i z tej normalnie korzystamy.

Z rozmowy telefonicznej z Piszem dowiedziano się, że przesłanie wagonu na st. Ruciane jest niemożliwe, gdyż odległość z Piszu wynosi mniej niż 50 km. istnieje zaś instrukcja zabraniająca tego rodzaju przesyłek. Zespół nie dysponuje chwilowo środkami transportowymi, więc nie może odebrać przesyłki towarowej w określonym.

Zapytujemy, czy celową jest instrukcja zakazująca przesyłania wagonów na mniejszą od 50 km. odległość? Przecież koszta transportu drogowego wyniosą więcej, niż kolejowego, a strata obciąża Skarb Państwa.

Sprawa powyższa zasługuje na wnikliwą analizę.

**Kor. ter. (alg.).**

## *Sport w szkołach*

## Zawody w Olsztynie i Morągu

(jp) Pierwsze zimowe lekkoatletyczne mistrzostwa Lic Handlowego w Olsztynie dały jeszcze słabe wyniki ze względu na brak treningu oraz na zimną salę.

W biegu na 30 m. zwyciężył **Miedziejewski** 4,3, w skoku w dal **Miedziejewski** — 521, w skoku wzwyż **Barcz** 147, w pchnięciu kulą — **Sztanke** 11,65, w trójskoku — **Jurewicz 11,03.**

Sztafeta 10 x 30 rozegrana pomiędzy reprezentacją Liceum a reprezentacją Gimnazjum przyniosła zwycięstwo reprezentacji Liceum w czasie 29,06.

W sali gimnastycznej w **Morągu** rozegrano czwórmecz piłki ręcznej między zespołami szkół 11-letnich z Morąga, Ornety, Pasłęka i Braniewa. Zwycięzcą został **SKS Piast Morąg,** wygrywając wszystkie spotkania, a tym samym kwalifikując się do rozgrywek okręgowych. Zespół **Braniewa** nie stawił się na zawody, oddając wszystkie spotkania walkowerem. W piłce koszykowej zespół Pasłęka przegrał walkowerem. Także dziewczęta z Ornety nie stawiły się na zawody.

Ostateczna klasyfikacja przedstawia się następująco: siatka męska: 1. **SKS „Piast" Morąg,** 2. **SKS Orneta,** 3. **SKS Pasłęk,** 4. **SKS Braniewo,** Kosz: 1. **SKS Piast Morąg,** 2. **SKS Orneta.** Siatka żeńska: 1. **SKS Piast Morąg,** 2. **SKS Pasłęk.**

**Kor. ter. Sasin**

## Przed mistrzostwami okręgu w boksie

(jp) Już wylosowano dalsze zestawienie par w II rundzie Drużynowych Mistrzostw Okręgu w boksie. Kalendarzyk tej rundy przedstawia się następująco:

26.III — **Budowlani** (Ol.) — **Kolejarz** (Ol.); 1.IV — **Gwardia** (Ol.); 7.IV **Spójnia** (Ol.) — **Budowlani** (Ol.); 8.IV **Kolejarz** (Ol.) — **Gwardia** (Ol.); 14.IV **Gwardia** (Ol.) — **Budowlani** (Ol.); 15.IV **Spójnia** (Ol.) — **Kolejarz** (Ol.).

Zweryfikowano również dotychczasowe rozgrywki przyznając **Gwardii** zwycięstwo nad **Spójnią** 20:0, **Kolejarzowi** nad **Budowlanymi** 17:3 i **Spójni** nad **Budowlanymi 15:5.**

## *O wszystkim po trochu*

(wp) W ostatnich dniach oblodzone chodniki i jezdnie Olsztyna w wielu wypadkach nie były posypywane piaskiem. Oprócz ZOM-u większe zainteresowanie tą sprawą winny wykazać komitety blokowe oraz administracje gmachów poszczególnych instytucji.

*

Od 15 bm. restauracja CZPG „Zatorze" przy ul. Kolejowej będzie nieczynna z powodu remontu.

*

(Wp) W WKPG odbyły się wybory mężów zaufania i Rady Miejscowej ZOZ-u. Wybory przeprowadzono pod znakiem zaktywizowania kobiet oraz wciągnięcia do władz związkowych w szerszym niż dotychczas zakresie młodzieży.

*

(wp) Poszczególne instytucje i urzędy wprowadziły załatwianie interesantów w godzinach popołudniowych. Czy nie można byłoby także udostępnić dokonywania wpłat za energię elektryczną po godz. 15-ej, gdyż obecnie PKO przyjmuje je tylko do godz. 13.30.

*

(an) Bar mleczny przy ul. 1 Maja, który wymaga gruntownego remontu, o czym już pisaliśmy, zostanie wkrótce unieruchomiony w celu dokonania renowacji. Zastępczo bar ten będzie obsługiwał swych stałych klientów w lokalu przy ul. Ratuszowej. Dowiadujemy się, iż niebawem powstanie nowy bar mleczny, tym razem przy ul. Partyzantów w lokalu b. „Makowianki".

*

Pracownicy finansowi Warm. Zesp. Zaryb. w Szwaderkach wezwali do współzawodnictwa w sporządzeniu bilansów za rok 1950 pracowników finansowych zespołu ryback. PGR w Iławie. Termin sporządzenia bilansów zamknięć wyznaczono na 30 bm. (il).

*

W Morągu po ostatnich przymrozkach trudno jest przejść przez miasto, jak np. przez „lodowisko" przy ul. Wyzwolenia, gdzie z uszkodzonego hydranta już od miesiąca wytryska woda. We dnie omijamy, w nocy jednak można złamać tam nogę. (jj).

*

Dlaczego w GS SCh. w Wajsunach nie można dostać nigdy cukru, w ilości przekraczającej 1 kg. i to tylko rano. Zamiejscowi często go w ogóle nie otrzymują. To samo obserwujemy w Mikołajkach, które są przecież miastem, a cukru jednak nigdy nie mają w sklepach. (alg).

*

11 bm. o godz. 10 w świetlicy TPPR (Szrejbera 1) odbędzie się nadzwyczajne walne zebranie członków Oddziału Zw. Bojowników o Wolność i Demokrację.