

WŁADYSŁAW CHOJNACKI

SŁOWNIK

POLSKICH NAZW MIEJSCOWOŚCI

W B. PRUSACH WSCHODNICH

I NA OBSZARZE

B. WOLNEGO MIASTA GDAŃSKA

WEDŁUG STANU Z 1941 R.

WYDAWNICTWO
INSTYTUTU ZACHODNIEGO
POZNAŃ
1946



Miejska Biblioteka Publiczna
w Nowym Mieście Lubawskim
001-000603

CZYTELNIA

*Reg.
Dz. Gr.*



Księga inwentarz. *Mok*

Dział 4 Nr. 603

K — 12772

TECZONO W DRUKARNI ŚW. WOJCIECHA POD ZARZĄDEM PAŃSTWOWYM W POZNANIU

Śp. Sewerynowi Pięńszemu (synowi)
redaktorowi „Gazety Olsztyńskiej“

Jerzemu Lancowi
nauczycielowi jedynej polskiej szkoły
na Mazurach

i wszystkim
przez Niemców zamordowanym bo-
jownikom o polskość Prus Wschodnich

tę pracę poświęcam

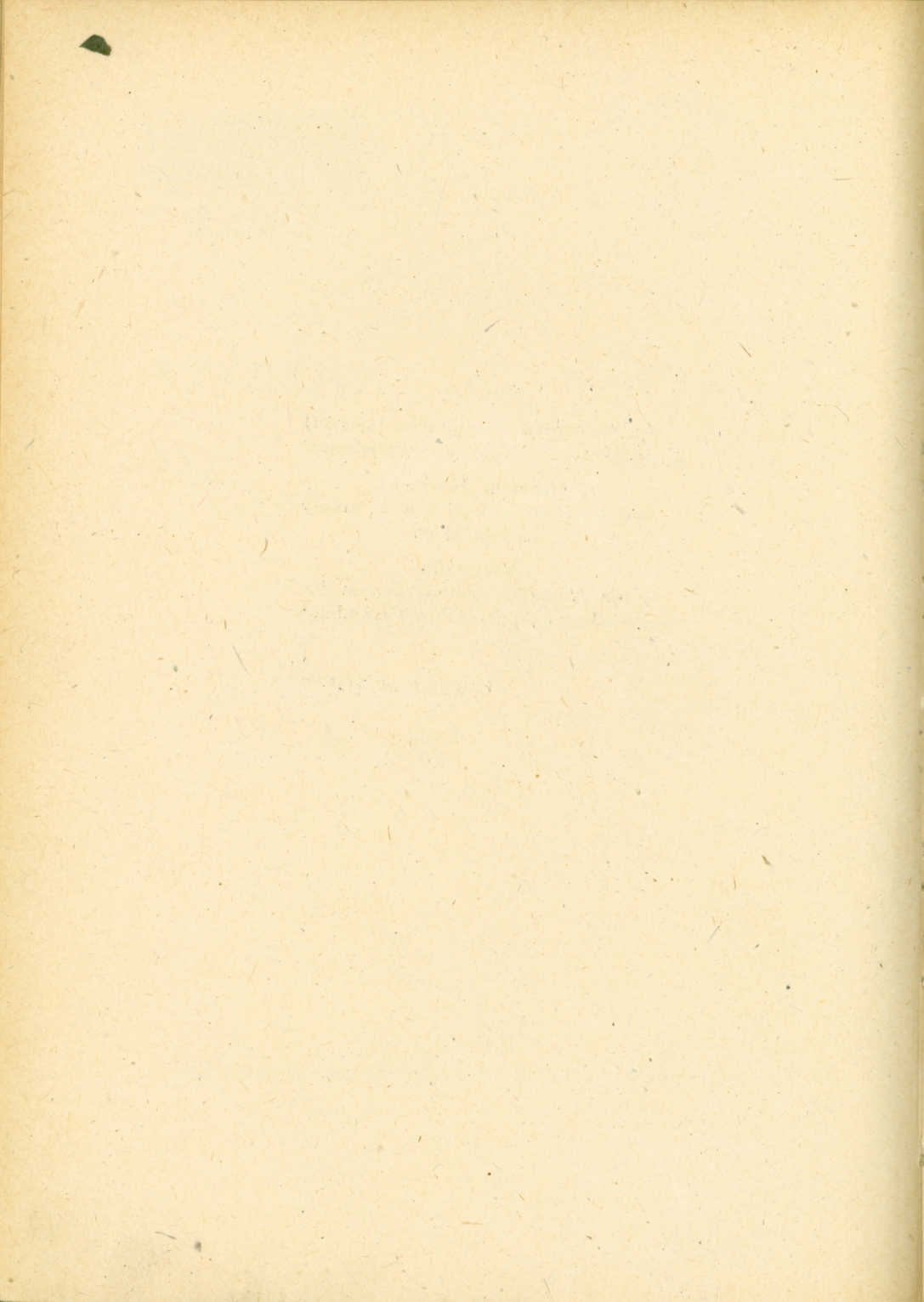

P R Z E D M O W A

W 1938 r. powziąłem myśl opracowania słownika polskich nazw miejscowości w Prusach Wschodnich i w W. M. Gdańsku. Bodźcem do tego było rozpoczęcie szeroko zakrojonej akcji rugowania polskich nazw w tej dzielnicy. Do pracy tej zachęcał mnie śp. Seweryn Pieniężny, z którym na ten temat korespondowałem, oraz p. Emilia Sukertowa-Biedrawina, założycielka i kierowniczką Muzeum Mazurskiego w Działdowie. Pierwsze materiały w postaci skorowidzów nazw zmienionych oraz rozporządzeń władz niemieckich otrzymywałem z redakcji „Gazety Olsztyńskiej”. Rozpocząłem pracę w 1940 r. po zebraniu niżej wymienionej literatury. Wykończeniu jej przeszkodził wybuch powstania warszawskiego w sierpniu 1944 r.

„Słownik“ składa się z dwóch części: pierwsza obejmuje Prusy Wschodnie w granicach z 1938 r., według stanu administracyjnego z 1941 r. (z wyłączeniem 9 powiatów leżących w całości po stronie Z. S. R. R.), druga — terytorium b. W. M. Gdańska. Powiaty przecięte obecnie linią graniczną między Polską a Z. S. R. R. uwzględniam w całości, gdyż dokładną granicę Polski ustali dopiero przyszła konferencja pokojowa.

Każda z części „Słownika“ obejmuje dział niemiecko-polski i polsko-niemiecki. W pierwszym dziale obok ostatnich nazw niemieckich podaję dawne wraz z rękiem ich przemianowania, następnie nazwę polską i w skrótach najważniejsze informacje co do charakteru miejscowości i jej przynależności administracyjnej (gmina, powiat). Miejsco-

wości, dla których nie udało się stwierdzić przynależności gminnej, mają określoną tylko przynależność powiatową. Dział drugi, polsko-niemiecki zawiera te same informacje, tylko że w polskim układzie alfabetycznym.

W „Słowniku“ uwzględniam miejscowości o nazwach polskich oraz dawniej już spolszczonych (jak pruskich, litewskich i niemieckich), natomiast miejscowości o nazwach czysto niemieckich pomijam, gdyż nadanie im nazw polskich należy do drugiego odrębnego etapu pracy.

Jako podstawę do opracowania nazw polskich przyjąłem dzieło prof. dra Wojciecha Kętrzyńskiego „O ludności polskiej w Prusiech niegdyś krzyżackich“, Lwów 1882. Jako dopełnienie zużytkowałem drugą pracę tegoż autora pt. „Nazwy miejscowe polskie Prus Zachodnich, Wschodnich i Pomorza wraz z przezwiskami niemieckimi“, Lwów 1879. Prócz powyższych dzieł podstawowych korzystałem jeszcze z następujących źródeł:

1. Słownik Geograficzny Królestwa Polskiego i innych krajów słowiańskich wydany pod red. F. Sulimierskiego, B. Chlebowskiego i W. Walewskiego. 15 t. Warszawa 1880—1902.
2. Słownik Geograficzny Państwa Polskiego. Pod red. prof. St. Arnolda. 15 zeszytów. Warszawa 1939.
3. Skorowidz pol.-niem. i niem.-pol. woj. pomorskiego i W. M. Gdańska. Poznań 1920.
4. Orłowicz Mieczysław. Ilustrowany przewodnik po Mazurach Pruskich i Warmii. Lwów—Warszawa 1923.
5. Baer, Max u. Stephan, Walther. Die Ortsnamenänderungen in Westpreussen gegenüber dem Namenbestande der polnischen Zeit. Gdańsk 1912.
6. Gause, Fritz. Neue Ortsnamen in Ostpreussen seit 1800. Królewiec 1935.

7. Sembritzki J. Die topographischen Veränderungen in den sieben masurischen Kreisen des Regierungsbezirks Gumbinnen während des neunzehnten Jahrhunderts. Mitt. der Masovia 1904, X, 10.
8. Ortschaften von Ost- und Westpreussen nach der Volkszählung am 1. Dezember 1875.
9. Gemeindelexikon der Provinz Ostpreussen. Auf Grund der Ergebnisse der Volkszählung vom 1. Dezember 1910. Zeszyty 1—3. Berlin 1912.
10. Seyfert E. Güter — Adressbuch für die Provinz Ostpreussen. Lipsk 1913.
11. Unger Hellmuth. Neues Ortsnamenverzeichnis von Ostpreussen mit den alten und neuen Ortsnamen. Królewiec 1938 oraz mapa 1 : 200 000.
12. Amtliches Gemeindeverzeichnis für das Deutsche Reich (Statistik des Deutschen Reiches. Band 450, II). Berlin 1939.
13. Amtliches Gemeindeverzeichnis für das Deutsche Reich auf Grund der Volkszählung 1939. (Statistik des Deutschen Reiches, Band 550). Berlin 1941.

Ponadto wyzyskałem szereg źródeł pomniejszych oraz mapy 1 : 100 000 wydane przez Wojskowy Instytut Geograficzny w Warszawie, sztabowe mapy niemieckie wydania z r. 1880, 1914 i późniejsze. W pracy niniejszej nie mogłem się oprzeć ze zrozumiałych względów na oryginalnych dokumentach archiwalnych, które znajdowały się głównie w archiwum królewieckim, jak również nie mogłem osobiście zwiedzić Prus Wschodnich, aby zebrać od polskiej ludności materiał do „Słownika“.

Wydanie „Słownika“ jest pierwszym etapem prac nad imiennictwem b. Prus Wschodnich i b. Wolnego Miasta

Gdańska, uzgodnionym przez Instytut Bałtycki i Instytut Zachodni. Wyczerpujące opracowanie całości imiennictwa tego obszaru spoczywa w ręku specjalnej komisji, która pracuje z ramienia Instytutu Bałtyckiego pod przewodnictwem prof. W. Taszyckiego.

Składam w tym miejscu serdeczne podziękowanie p. prof. drowi Janowi Otrębskiemu za sumienne przejrzanie mej pracy i wprowadzenie poprawek. Oprócz tego poczuwam się do miłego obowiązku wyrażenia wdzięczności p. doc. drowi Stanisławowi Bodniakowi i p. drowi Marianowi Małuszyńskiemu za cenne rady i wskazówki jak również udostępnienie mi materiałów i opracowań, oraz p. prof. drowi Zygmuntowi Wojciechowskiemu, dyrektorowi Instytutu Zachodniego, i p. dr Marii Kielczewskiej za umożliwienie mi ukończenia i wydania mej pracy.

CZĘŚĆ

I

B. PRUSY WSCHODNIE

OBJAŚNIENIA SKRÓTÓW

bart.	—	pow.	bartoszycki (Bartenstein)
bran.	—	„	braniewski (Braunsberg)
dar.	—	„	darkiejmski (Angerapp)
elb.	—	„	elbląski (Elbing)
gier.	—	„	gierdawski (Gerdauen)
goł.	—	„	goldapski (Goldap)
iław.	—	„	iławski (Preussisch Eylau)
jań.	—	„	jańsborski (Johannisburg)
kw.	—	„	kwidzyński (Marienwerder)
lec.	—	„	lecki (Loetzen)
lidz.	—	„	lidzbarski (Heilsberg)
lec.	—	„	lecki (Lyck)
malb.	—	„	malborski (Marienburg)
mor.	—	„	morąski (Mohrunen)
nib.	—	„	niborski (Neidenburg)
olec.	—	„	olecki (Treuburg)
olszt.	—	„	olsztyński (Allenstein)
ostr.	—	„	ostródzki (Osterode)
pas.	—	„	pasłęcki (Preussisch Holland)
rast.	—	„	rastemborski (Rastenburg)
resz.	—	„	reszelski (Roessel)
sus.	—	„	suski (Rosenberg)
szcz.	—	„	szczycieński (Ortelsburg)
szt.	—	„	sztumski (Stuhm)
święt.	—	„	świętosiekierkowski (Heiligenbeil)
węg.	—	„	węgoborski (Angerburg)
żądz.	—	„	żądzborski (Sensburg)

a.	—	albo
b.	—	bei (koło)
fw.	—	folwark
gm.	—	gmina jednostkowa
k.	—	koło
lka	—	leśniczówka
mtó	—	miasto
nadlwo	—	nadleśnictwo
nadlka	—	nadleśniczówka
pow.	—	powiat
rej.	—	rejencja
st. kol.	—	stacja kolejowa
u.	—	und (i)
woj.	—	województwo
wś.	—	wieś
→	—	patrz

DZIAŁ
NIEMIECKO-POLSKI

A

- Abbau Dorren 1938, Lissigammi — *Lisie Jamy*, gm. Zdory, jań.
 Abbau Maradtken 1938, Maradtkerwolla — *Maradzka Wola*, żądź.
 Abelischken → Ilmenhorst, gier.
 Abellienien — *Abieliny*, gm. Plagbuden, gier.
 Abscherningken → Dachshausen, dar.
 Abstich — *Łupstych gm.*, olszt.
 Achodden → Neuvoelklingen, szcz.
 Adamsgut — *Adaminy gm.*, ostr.
 Adamsheide — *Adamowo gm.* i st. kol., dar.
 Adamsheide — *Adamowo gm.*, ostr.
 Adamsverdruss — *Szklarnia*, szcz.
 Adamswalde — *Adamowo gm.*, gier.
 Adlersdorf 1938, Orlowen — *Orlowo gm.* i st. kol., lec.
 Adlig Bergfriede — *Barkfreda Szlachecka*, gm. Barkfreda, ostr.
 Adlig Bialla → Bleichenau, lec.
 Adlig Borken — *Borki gm.* Kałęczyn, jań.
 Adlig Dietrichsdorf — *Wietrzykowo Szlacheckie*, gm. Wietrzykowo, nib.
 Adlig Fliessdorf 1938, Adlig Jucha — *Juchy Szlacheckie*, gm. Juchy, lec.
 Adlig Glodowen → Willamowen, żądź.
 Adlig Jucha → Adlig Fliessdorf, lec.
 Adlig Kamiontken → Steintal, nib.
 Adlig Kermuschienien → Kermen, dar.
 Adlig Kessel — *Kociolek Szlachecki*, gm. i st. kol., jań.
 Adlig Kobilinnen → Kobilinnen, lec.
 Adlig Neudorf — *Nowa Wieś Szlachecka*, gm. Komorowo, szt.
 Adlig Queetz — *Kwiecewo Szlacheckie*, gm. Kwiecewo, lidz.
 Adlig Rakowen → Raken, jań.
 Adlig Schardau — *Szkaradowo Szlacheckie*, gm. Małowskie Pastwiska, szt.
 Adlig Stuerlack — *Sterławki Szlacheckie*, gm. Sterławki Wielkie, lec.
 Adlig Wolka → Adlig Wolken, resz.
 Adlig Wolken 1938, Adlig Wolka — *Wólka gm.*, resz.
 Adlig Wolla → Freihausen, lec.
 Adolfshof 1938, Klein Zwalinnen — *Cwalityn Małe*, gm. Cwalityn, jań.
 Afrika — *Afryka*, mto Olsztynek, ostr.
 Agonken → Ellernbruch, gier.
 Albrechtau — *Olbrachtowo gm.* i st. kol., dar.
 Albrechtau — *Olbrachtowo*, gm. Wytřebowo, ostr.
 Albrechtsfelde 1927, Rosochatzken — *Rosochackie gm.*, olec.
 Albrechtshof — *Olbrachtówko gm.*, dar.
 Albrechtsrode 1938, Kuiken (b. Schittkehmen) — *Kwik gm.* i st. kol., gol.
 Albrechtsthal 1868, Sobiewolla Muehle — *Sobiewola (młyn)*, gm. Limża, sus.
 Albrechtswiesen 1938, Popiollen — *Popioly gm.* i st. kol., węg.
 Alexandrowen — *Aleksandrowo*, gm. Zelki, lec.
 Alexandrowen → Grenzwerda, lec.
 Allenbruch 1938, Gross Kosuchen — *Kożuchy Wielkie gm.*, lec.
 Allendorf 1899, Lahna — *Łyna gm.*, nib.
 Allenstein — *Olsztyn mto pow.* i st. kol.
 Allmoyen — *Jelomie gm.*, żądź.
 Alt Allenstein — *Olsztyn Stary*, mto Olsztyn, olszt.
 Alt Bagnowen → Althoefen, żądź.

- Alt Ballupoenen → Schanzenhoeh, dar.
- Alt Bodschingken → Alt Herandstal, goł.
- Alt Borowen → Seinsheim, nib.
- Alt Christburg — *Dzierzgoń Stary* gm. i st. kol., mor.
- Alt Czayken → Alt Kiwitten, szcz.
- Alt Czymochen → Finsterwalde, lec.
- Alt Dlotowken → Klein Schiemanen, szcz.
- Alteiche 1858, Theerofen — *Smolniki*, gm. Dziarny, sus.
- Altendorf — *Stara Wieś* gm., szt.
- Altensiedel 1938, Siemanowen — *Szymanowo*, gm., żądz.
- Altenwacht 1938, Budweitschen (b. Schittkehmen) — *Budwiecie* gm., goł.
- Altenzoll 1938, Upidamischken — *Upiedamiszki* gm., goł.
- Altes Vorwerk — *Stary Folwark*, gm. Elganowo, szcz.
- Altfelde — *Stare Pole* gm. i st. kol., malb.
- Altfinken 1938, Alt Jablonken — *Jablonki* gm. i st. kol., ostr.
- Altfinken 1938, Alt Jablonken 1930, Jablonken — *Jablonki* gm. i st. kol., ostr.
- Alt Garschen — *Garzewo* gm., lidz.
- Alt Gehland — *Gieład Stary* gm., żądz.
- Alt Gisoewen — *Gizewo Stare*, gm. Siódmak, szcz.
- Alt Goerlitz — *Gierłoż Stara* lka, gm. Gierłoż Pruska, ostr.
- Alt Gurren — *Góry Stare*, gm. Góry, węg.
- Althausen 1938, Olschowken — *Olszówka*, gm. Zebrdowo, kw.
- Altheide 1938, Skallischen — *Skalisze* gm., dar.
- Alt Herandstal 1938, Alt Bodschingken — *Boćwinka Stara*, gm. Boćwinka, goł.
- Althofen 1938, Dzierksen — *Dzierzki*, gm. Nowy Dwór, nib.
- Althoefen 1938, Alt Bagnowen — *Bagienice* gm., żądz.
- Althof — *Stary Dwór*, olszt.
- Alt Jablonken → Altfinken, ostr.
- Alt Jablonken → Wildenau Bhf., szcz.
- Alt Kaletka → Teerwalde, olszt.
- Alt Kalgendorf 1938, Alt Ogrodtken — *Ogródek Stary*, gm. Ogródek, lec.
- Alt Kelbonken → Altkelbunken, żądz.
- Altkelbunken 1938, Alt Kelbonken — *Kielbionki Stare* gm., żądz.
- Alt Kermuschienen → Kermenau, dar.
- Alt Keykuth — *Kikuty Stare* gm., szcz.
- Altkirchen 1938, Schwentainen — *Świątajno* gm. i st. kol., szcz.
- Alt Kiwitten 1933, Alt Czayken — *Czajki Stare* gm., szcz.
- Alt Kriewen — *Krzywe Stare* gm., lec.
- Altlaudersee 1938, Alt Schabienen 1931, Kgl. Szabienen — *Zabiny Stare* gm., dar.
- Altlinde 1938, Kruschinnen — *Kruszyny* gm., dar.
- Altmark — *Stary Targ* gm., szt.
- Alt Menzels — *Mieczysław Stare*, gm. Banners, mor.
- Alt Mertinsdorf — *Marcinkowo*, gm. i st. kol., olszt.
- Alt Ogrodtken → Alt Kalgendorf, lec.
- Alt Parloesen 1938, Parloesen-Wolka — *Wólka*, szcz.
- Alt Passarge — *Pasłęka Stara* gm., święt.
- Alt Perlswalde, Alt Perlen — *Perly Stare*, gm. Perly, węg.
- Alt Petersdorf 1932, Piotrowitz — *Piotrowice* gm., nib.
- Alt Ragaischen → Konradshof, dar.
- Alt Ramuck — *Ramuk* lka, olszt.
- Alt Rosengart — *Rozengart Stary* gm., malb.
- Alt Rothof — *Czerwony Dwór Stary*, gm. Tychnowy, kw.



- Alt Rudowken → Hammerbruch, żądź.
 Alt Sadlucken — *Sadluki Stare*, bran.
 Alt Schabienen → Altlautersee, dar.
 Alt Schoeneberg — *Szombark gm.*, olszt.
 Altstadt — *Stare Miasto gm.*, mor.
 Altstadt — *Stare Miasto gm.*, ostr.
 Alt Suchoros → Ostfliess, *szcz.*
 Alt Thalau 1823, Thalau — *Talewo Stare gm.*, dar.
 Alt Ukta — *Ukta Stara*, gm. Ukta, żądź.
 Alt Uszanny → Gruenheide, jań.
 Alt Uszczanni → Gruenheide, jań.
 Alt Vierzighuben — *Wierzkup Stary gm.*, olszt.
 Alt Vorwerk — *Stary Folwark*, gm. Łęnowo, sus.
 Alt Wartenburg — *Wartembork Stary gm.*, olszt.
 Altweiden 1938, Dombrowken — *Dąbrówka*, gm. Drygały, jań.
 Alt Werder — *Werdry Stare gm.*, *szcz.*
 Altwolfsdorf 1938, Pianken — *Pianki gm.* i st. kol., jań.
 Amalienhof — *Malinowo*, gm. Bujaki, ostr.
 Amsee 1877, Wydzierki — *Wydzierki*, gm. Kołodzieje, sus.
 Amwalde 1903, Skallischken — *Skałiszki*, gm. Gr. Budschen, węg.
 Andrealstal 1938, Willudden — *Wyłudy gm.* i st. kol., węg.
 Andreaswalde (Kosinowen) — *Kosinowo gm.*, jań.
 Andreken 1938, Jendreyken — *Jędrzejki gm.*, lec.
 Angerapp 1938, Darkehmen — *Darkejmj* mto pow. i st. kol.
 Angerapp (Dorf) → Kleinangerapp, dar.
 Angerburg — *Wegobork* mto pow. i st. kol.
 Angertal 1929, Jakunowen — *Jakunowo gm.*, węg.
- Anhaltsberg 1820, Lissagora — *Lysa Góra gm.*, *szcz.*
 Ankemitt — *Ankamaty gm.*, szt.
 Annenhof — *Góry*, gm. Sławkowo, ostr.
 Annusewen → Brennerheim, jań.
 Antmeschken → Messken, dar.
 Antonowen → Antonsdorf, lec.
 Antonsdorf 1938, Antonowen — *Antonowo*, mto Lec, lec.
 Arenswalde 1938, Mykossen — *Mikosze gm.*, jań.
 Arlen 1938, Orlen — *Orlo gm.*, lec.
 Arnau — *Ornowo gm.*, ostr.
 Arnswald 1938, Grabowen — *Grabowo gm.* i st. kol., goł.
 Arys — *Orzysz* mto i st. kol., jań.
 Assaunen — *Asuny gm.*, gier.
 Asteckersberg, Sibirien — *Syberia*, dar.
 Astrawischken → Grosszedmar, dar.
 Audinischken → Hilpertswerder, dar.
 Auer 1938, Chmelowken — *Chmielówko lka*, gm. Auer, mor.
 Auersberg 1938, Thurowen — *Turowo gm.* i st. kol., lec.
 Auersfeld 1938, Stumbern — *Stumbry gm.*, goł.
 Auerswalde, Falkowo — *Falkowo*, gm. Ulnowo, sus.
 Auerswalde 1938, Neu Sucheross — *Suchoros Nowy gm.*, *szcz.*
 Auglitten 1938, Sawadden — *Zawady gm.*, lec.
 Augusthof — *Augustynowo*, gm. Szczepankowo, *szcz.*
 Aulacken 1938, Gorlen — *Gorło gm.*, lec.
 Australien — *Australia*, gm. Bolkowy, jań.
 Aweyden — *Nawiady gm.*, żądź.

B

- Baalau — *Balewo gm.*, malb.
 Baalau (Gross u. Klein) — *Balewo gm.*, szt.
 Baarwiese — *Maderwiza gm.*, ostr.

- Babanten** — *Babięty* gm., *szcz.*
Babantmuehle — *Rów*, gm. *Babięty*, *szcz.*
Babeck 1938, **Babken** (b. Gonsken) — *Babki* (*Stare*) gm., *olec.*
Babenten 1938, **Babienten** — *Babięta* gm., *żąd.*
Babienten → **Babenten**, *żąd.*
Babken → **Brunshof**, *goł.*
Babken (b. Gonsken) → **Babeck**, *olec.*
Babken (b. Treuburg) → **Legenquell**, *olec.*
Babrosten — *Babrosty* gm., *jań.*
Bachort 1938, **Jebrammen** — *Abramki* gm., *jań.*
Baeckermuehle — *Piekarski Młyn*, mto *Kwidzyń*, *kw.*
Baehregrund 1926, **Niedzwetzken** — *Niedźwiedzkie* gm., *olec.*
Baerenbruch (*Niedzwiedz*) — *Niedźwiedzie Bagno*, gm. *Paski*, *jań.*
Baerenbruch — *Niedźwiedzie Bagno* gm., *szcz.*
Baerenwinkel (*Niedzwedzirok*) — *Niedźwiedzi Róg*, *jań.*
Baeslack — *Bezlawki* gm., *rast.*
Baeslackhof — *Bezlawski Dwór*, gm. *Bezlawki*, *rast.*
Bagensken → **Lehmannsdorf**, *jań.*
Baggen — *Bagno*, gm. *Podlesie*, *kw.*
Baginsken → **Bürgersee**, *ostr.*
Bagnowenwolka → **Tiefendorf**, *żąd.*
Baitenberg 1938, **Baitkowen** — *Bajt-kowo* gm. i st. kol., *lec.*
Baitkowen → **Baitenberg**, *lec.*
Balden — *Baldy* gm., *nib.*
Baldramerfelde — *Baldramskie Pole*, gm. *Baldram*, *kw.*
Balga — *Balga* gm., *święt.*
Balkfelde 1938, **Jegodnen** — *Jagodne* gm., *jań.*
Ballamutowen → **Giersfelde**, *lec.*
Ballau — *Balowo*, gm. *Salpik*, *żąd.*
Ballethen — *Baloty* gm., *dar.*
Ballingen — *Baląg* gm., *olszt.*
Balschdorf 1938, **Matzwolla** — *Maciejowa Wola* gm., *dar.*
Balz 1938, **Sawadden** — *Zawada* gm., *żąd.*
Balzen — *Balcyny*, gm. *Lipowo*, *ostr.*
Balzershausen 1938, **Wonglick** — *Wąglik* gm., *jań.*
Bandtken → **Pankendorf**, *kw.*
Bansen — *Bęsia* gm., *resz.*
Barannen gm. → **Keipern**, *lec.*
Barannen → **Walden**, *lec.*
Barannen → **Barnen**, *olec.*
Baranowen → **Neufliess**, *szcz.*
Bardtken — *Bartki*, gm. *Dylewo*, *ostr.*
Bardungen — *Barduń lka*, gm. *Parwulki*, *ostr.*
Barkau 1938, **Barkehmen** — *Barkiejmy* gm., *goł.*
Barkehmen → **Barkau**, *goł.*
Barlewitz → **Wargels**, *szt.*
Barnen 1938, **Barannen** — *Barany* gm., *olec.*
Barraginn → **Georgenhain**, *gier.*
Barranowen — *Baranowo*, mto *Biała*, *jań.*
Barranowen → **Hoverbeck**, *żąd.*
Barteln 1938, **Bartlowo** — *Bartlewo*, gm. *Iznota*, *żąd.*
Barten — *Barty* gm., *mor.*
Barten — *Barciany* mto i st. kol., *rast.*
Bartendorf 1938, **Bartossen** — *Bartosze* gm. i st. kol., *lec.*
Bartenstein — *Bartoszyce* mto pow. i st. kol.
Bartken — *Bartki* gm., *olec.*
Bartken — *Bartki*, gm. *Wiknitt*, *święt.*
Bartkenguth — *Bartki* gm., *nib.*
Bartlickshof — *Bartlikowo*, gm. *Zielony Lasek*, *lec.*
Bartlowken → **Titelshof**, *sus.*
Bartlowo → **Barteln**, *żąd.*
Bartoschken → **Bartzdorf**, *nib.*
Bartossen → **Bartendorf**, *lec.*
Bartzdorf 1938, **Bartoschken** — *Bartoszki* gm., *nib.*
Barwienen — *Barwiny* gm., *olszt.*
Basien — *Bażynty* gm. i st. kol., *bran.*

Bastental 1938, Murgischken — *Murgiszki* gm., gol.
 Baumgarth — *Bagart* gm., szt.
 Bauthen — *Butowo* gm., kw.
 Bednarken — *Bednarki* gm., ostr.
 Beierswalde 1938, Kowalken — *Kowalki* gm., gol.
 Beldahnsee 1938, Wiersba, Wierzba — *Wierzba*, gm. Popielne, żądź.
 Belzonzen → Grossdorf, jań.
 Benkheim — *Banie* gm. i st. kol., węg.
 Bergenu 1934, Krzywen — *Krzywe* gm., olec.
 Bergensee 1931, Pietzarken — *Pieczarki* gm., węg.
 Bergershof 1938, Klein Rosinsko — *Rożyńsk Mały* gm., gol.
 Bergfelde 1926, Marchewken — *Marchewki* gm., jań.
 Bergfriede — *Barkweda*, gm. Bukwald, olszt.
 Bergfriede — *Barkfreda* gm. i st. kol., ostr.
 Berghausen 1938, Gurken — *Górki*, gm. Młeczewo, szt.
 Berghof — *Berkowo*, gm. Zelki, lec.
 Bergling — *Brzeźno* gm. i st. kol., ostr.
 Berglingen 1938, Lingwarowen — *Łęgwarowo* gm., dar.
 Bergwalde 1928, Schemionken — *Siemionki* gm., lec.
 Berndhoeften 1938, Sanien — *Zanie* gm., lec.
 Bertung — *Bartąg* gm. i st. kol., olszt.
 Beutnerbaum 1938, Okoniak — *Okóniak*, ostr.
 Beutnersdorf — *Bartna Strona* przedm. mta Szczytna, szcz.
 Bialibrzegi → Birkenbruch, jań.
 Bialken → Weissenkrug, kw.
 Bialla → Gehlenburg, jań.
 Bialla → Billstein, olec.
 Biallojahren → Weissshagen, lec.
 Bialygrund → Weissengrund, szcz.
 Biebrn 1938, Bubrowko — *Bobrówko* gm., żądź.
 Bieberswalde — *Liwa* gm., ostr.
 Biedaschken → Wieskoppen, węg.
 Bienau — *Bynowo* gm., ostr.
 Biendara Muehle — *Biędara*, gm. Gryźliny, olszt.
 Bienerwiese — *Bartłówiki*, gm. Dzierzgoń Stary, mor.
 Bienien → Binien, lec.
 Bienken → Boenigken, żądź.
 Biessellen — *Bieża* gm. i st. kol., ostr.
 Biestern — *Bystry*, mto Lec, lec.
 Billau 1938, Sbyluttun — *Zbilitu* gm., nib.
 Billehnen → Billenau, gol.
 Billenau 1938, Billehnen — *Bilejny* gm., gol.
 Billitze → Waldenfried, jań.
 Billsee 1938, Bilsken — *Bilskie* gm., lec.
 Billstein 1903, Bialla — *Biała*, gm. Judziki, olec.
 Bilsken → Billsee, lec.
 Bindemark 1938, Bindschuhnen — *Bieciuny* gm., dar.
 Bindschuhnen → Bindemark, dar.
 Binien 1938, Bienien — *Bienie* gm., lec.
 Birkenau — *Wilki* gm., święt.
 Birkenberg 1932, Gross Broszken — *Brzózki Wielkie* gm., jań.
 Birkenbruch 1892, Bialibrzegi — *Białobrzegi* lka, gm. Szparki, jań.
 Birkenfelde 1875, Grzymalla — *Grzymala*, gm. Dąbrówka, szt.
 Birkenhoehe 1938, Brosowken — *Brzozówko* gm., węg.
 Birkensee 1929, Grzybowen — *Grzybowo*, gm. Kronowo, lec.
 Birkental 1934, Klein Brzosken — *Brzózki Małe* gm., jań.
 Birkenwalde 1926, Przykopken — *Przykopka* gm. i lka, st. kol., lec.
 Birkfelde 1930, Malinken — *Malinka* gm., lec.
 Bischof — *Biskupiczki*, gm. Łodygowo, sus.
 Bischofsburg — *Biskupiec* mto i st. kol., resz.

- Bischofsburg 1930, Sadlowo — *Sadlowo* nadlwo i lka, resz.
 Bischofstein — *Bisztynek* mto i st. kol., resz.
 Bischofswerder — *Biskupice*, mto i st. kol., sus.
 Bittkau 1938, Bittkowen — *Bitkowo* gm., olec.
 Bittkowen → Bittkau, olec.
 Blankensee — *Blanki* gm., lidz.
 Bleichenau 1938, Adlig Bialla — *Biała*, gm. Pańska Wola, lec.
 Blendau 1938, Blendowen — *Błędo*wo, gm. Abieliszki, gier.
 Blendowen → Blendau, gier.
 Bliefernitz — *Bliżnice*, gm. Benowo, szt.
 Blonaken — *Blunaki* gm., szt.
 Bludau — *Bludawa* gm., bran.
 Blumen — *Kantalice*, mto Libsztat, mor.
 Blumental 1926, Pientken — *Piętki* gm., lec.
 Bobern — *Bobry* gm., lec.
 Bodenhausen 1938, Buttkuhnen — *Botkuny* gm., gol.
 Bodschwinken → Herandstal, gol.
 Bodschwinken → Neu Freudenthal, węg.
 Bodzianowo → Buchental, resz.
 Boenhof — *Benowo* gm., szt.
 Boenigken 1938, Bienken — *Bienki*, gm. Gant, żądz.
 Bogatz → Preussenwalde, szcz.
 Bogatzewen → Reichensee, lec.
 Bogatzewo — *Bogaczewo*, gm. Ogródek, lec.
 Bogatzko → Rainfeld, lec.
 Bogatzko-Wola (Bogatzwolka) — *Bogaczowska Wola*, gm. Bogaczewo, lec.
 Bogdainen — *Bogdany* gm., olszt.
 Boggusch → Hildebrandsdorf, kw.
 Bogumillen → Broedau, jań.
 Bogunschoewen → Ilgenhoeh, ostr.
 Bolken 1938, Czychen — *Cichy* gm., olec.
 Bolleinen — *Bolejny* gm., ostr.
 Bonin — *Bonin*, gm. Gulb, sus.
- Borawskén → Deutscheck, olec.
 Borishof — *Borysowo*, gm. Kowale, olec.
 Borken — *Borki* gm., ilaw.
 Borken — *Borek*, gm. Butowo, kw.
 Borken — *Borki*, gm. Jagodne Małe, lec.
 Borken — *Borki* gm., lec.
 Borken — *Borki* gm., olec.
 Borken — *Borki*, gm. Gross Koesheim, rast.
 Borken (b. Farienen) → Wildheide, szcz.
 Borken (b. Willenberg) → Borkenheide, szcz.
 Borken — *Borki* nadlka, węg.
 Borkenau 1938, Neu Bagnowen — *Bagienice Nowe* gm., żądz.
 Borkenheide 1938, Borken (b. Willenberg) — *Borki* (k. Wielbarka) gm., szcz.
 Borkenwalde 1930, Mosdzehnen — *Mozdziany* gm., węg.
 Borkenwalde 1928, Regulowken — *Regulówka*, gm. Mozdziany, węg.
 Borkowinnen → Jarken, olec.
 Bornaedtken — *Biernatki*, mor.
 Bornberg 1938, Floesten — *Włosty* gm., gol.
 Bornfeld 1930, Sdrojowen — *Zdrojowo*, gm. Czaczkowo, żądz.
 Bornitz — *Bornice* gm., sus.
 Borowen → Prausken, żądz.
 Borreck → Neuengrund, gol.
 Borreck → Hochfelde, sus.
 Borrowitz Muehle → Dobeneck Muehle, nib.
 Borschimmen 1938, Borschymmen — *Borzymy* gm., lec.
 Bosemb → Bussen, żądz.
 Bosem-Wolka → Dreissighuben, żądz.
 Bothau — *Botowo*, gm. Zyndaki, żądz.
 Bottau 1938, Bottowen — *Botowo* gm., szcz.
 Bottowen → Bottau, szcz.
 Brakau — *Brokowo* gm., kw.
 Brandau 1930, Klein Pogorzellen — *Pogorzel Mały* gm., jań.

- Brandau — *Brandowo*, gm. Licze, kw.
- Brandenburg — *Pokarmin* gm., święt.
- Brandtshoehé 1938, Polko — *Pólko*, ostr.
- Brassendorf 1928, Kleszowen — *Kleszczewo*, lec.
- Braunberg — *Braniewo* mto pow. i st. kol.
- Braunswalde — *Braswald* gm., olszt.
- Braunswalde — *Bruswald* gm., szt.
- Braynicken — *Brajniki* gm., nib.
- Bredinken — *Bredynki* gm., resz.
- Breitenfelde 1933, Sierokopass — *Szerokopas* gm., nib.
- Breitenheide — *Szeroki Bór* gm., jań.
- Brenndenwalde 1938, Ischdaggen — *Izdagi* gm., dar.
- Brennen 1907, Gross Pogorzellen — *Pogorzél Wielki* gm. i st. kol., jań.
- Brennerheim 1938, Annusewen — *Annuszewo* gm., jań.
- Brettmannswalde 1926, Loewkabude, Loewkowen — *Lewkowo* lka, gm. Czerwony Dwór, goł.
- Brodawen → Broden, lec.
- Brodawen 1938, Brodawen — *Brodowo*, gm. Laski Małe, lec.
- Broedau 1938, Bogumillen — *Bogumily* gm., jań.
- Broedienen — *Brejdyny* gm., żadz.
- Bronacken — *Bronaki*, gm. Jelitki, olec.
- Bronikowen → Ratsgrund, żadz.
- Bronischken → Wittichsfelde, goł.
- Brosen 1938, Brosseitschen — *Brożajcie*, dar.
- Brosowen → Hartenstein, węg.
- Brosowken — *Brzozówka*, gm. Trupy, szt.
- Brosowken → Birkenhoehé, węg.
- Brosseitschen → Brosen, dar.
- Browienen → Froben, nib.
- Bruch — *Bruk* gm., szt.
- Bruchort 1938, Sawadden — *Zawady* gm., gier.
- Bruchsche Niederung — *Bruckie Żuławy*, gm. Bruk, szt.
- Bruchwalde — *Bruchwald* gm., olszt
- Bruchwalde 1929, Klein Bagnowen — *Bagienice Małe* gm., żadz.
- Brüderhof 1938, Scherewischken — *Szerewiszki* gm., dar.
- Bruëckendorf — *Mostkowo* gm., ostr.
- Bruëcknersmuehl 1938, Bystrz Muehle — *Bystrz*, gm. Pupy, szcz.
- Bruederfelde 1938, Nowaken — *Nowaki* gm., jań.
- Brunshof 1938; Babken — *Babki*, gm. Żelazki, goł.
- Brzosowken → Gansenstein, węg.
- Bubrowko → Biebern, żadz.
- Buchenberg 1927, Bukowagurra — *Bukowa Góra* gm., resz.
- Buchenfelde 1938, Grabowo — *Grabowo*, gm. Piotrowice, sus.
- Buchenhagen 1929, Grabowken — *Grabówka* gm., żadz.
- Buchental 1938, Grabowo — *Grabowo*, gm. Nérwik, olszt.
- Buchental 1930, Bodzianowo — *Bocianowo*, gm. Bésia, resz.
- Buchfelde — *Grabowo* gm., sus.
- Buchwalde — *Bukwald* lka, olszt.
- Buchwalde — *Buchwald* gm., ostr.
- Buchwalde — *Buchwald*, gm. Trankwice, szt.
- Buczken → Kleinseliggen, lec.
- Buczylowen — *Bucitowo*, gm. Makosieje, lec.
- Budda — *Buda*, jań.
- Buddern — *Budry* gm. i st. kol., węg.
- Buddern lka → Pfeil, węg.
- Budin 1938, Budzin — *Budzin*, gm. Podlesie, kw.
- Budisch — *Budzisz* gm., szt.
- Budweitschen (b. Dubeningken) → Elsgrund, goł.
- Budweitschen (b. Schittkehmen) → Altenwacht, goł.
- Budzisken → Herbsthausen, węg.
- Budzisken → Heydtwalde, węg.
- Budzisken → Wachau, żadz.
- Buergensee 1938, Baginsken — *Bagieńskie*, mto Liwski Młyn, ostr.

- Bujaken — *Bujaki* gm. i st. kol., ostr.
 Bukowagurra → Buchenberg, resz.
 Bukowitz — *Bukowiec*, gm. Motitten, mor.
 Bunhausen 1938, Plotzitznen — *Ploticzno* gm., lec.
 Bunkenmuehle — *Buñki*, gm. Maderwiza, ostr.
 Burdungen — *Burdag* gm., nib.
 Burgdorf 1932, Grodzisko — *Grodzisko* gm., jañ.
 Burgfelde 1938, Collnischken, Kollnischken — *Kolnizki* gm., goł.
 Burggarten 1908, Grodzisken — *Grodziska*, gm. Rutkowo, szcz.
 Burnien — *Burnie*, gm. Krzyżewo, lec.
 Burschewen → Prusshoefen, żądż.
 Buschbach 1938, Mlinicken — *Mlyniki* gm., goł.
 Buschhof 1938, Nicpony — *Nicponie*, ostr.
 Buschwalde 1938, Neu Borowen — *Borowe Nowe* gm., nib.
 Bussen 1938, Bosemb — *Boże* gm. i st. kol., żądż.
 Buttken → Klein Blandau, goł.
 Buttken — *Budki* gm. i st. kol., olec.
 Buttkuhnen → Bodenhausen, goł.
 Buwelno → Ublick, jañ.
 Bystrz Muehle → Bruecknersmuehl, szcz.
 Bzdziellen — *Bździele*, gm. Mostoły, lec.
 Bzurren → Surren, jañ.
- C**
- Camerau → Grossmuckenhausen, nib.
 Carpangen 1908, Czerpienten — *Cierpięta*, gm. Mikołajki, szt.
 Charlotten — *Szarlaty* gm., żądż.
 Chelchen → Kelchendorf, lec.
 Chelchen (b. Duneyken) → Kelchen, olec.
 Chelchen → Vorbergen, olec.
 Chmelowken → Auer, mor.
 Chmielewen → Talau, jañ.
- Chmielowken → Neumoithenen, *szcz.*
 Chochol → Friedrichsfelde, *szcz.*
 Chocholigrund → Friedrichsfeldergrund, *szcz.*
 Chostka → Walldorf, żądż.
 Choszewen A i B → Hohensee, żądż.
 Choyten → Koiten, szt.
 Christburg — *Dzierzgoñ* mto i st. kol., szt.
 Christiankehmen — *Krystynkiejmy* gm., dar.
 Chrosziellen → Kreuzfeld, lec.
 Chrzanowen → Kalkofen, lec.
 Collnischken → Burgfelde, goł.
 Conradswalde — *Koniecwald* gm., elb.
 Cruttinnen → Kruttinnen, żądż.
 Cruttinnerofen → Kruttinnerofen, żądż.
 Cyguss → Ziegenfuss, szt.
 Czarnen → Scharnen, goł.
 Czarnen → Herzogsdorf, jañ.
 Czarnia — *Czarna*, gm. Kleszczewo, olec.
 Czarnowken → Kleinholzeck, goł.
 Czarnowken → Grundensee, lec.
 Czechogron → Mortzfeld, ostr.
 Czemma Dombrowa → Finsterdamerau gm., *szcz.*
 Czenczel → Rodefeld, *szcz.*
 Czernien → Dornberg, jañ.
 Czerpienten → Carpangen, szt.
 Czerwanken → Rotenfelde, żądż.
 Czerwonken → Rotbach, lec.
 Czerwonnen → Rotenau, goł.
 Czessinna → Erdmannen lka, jañ.
 Czewskawolla → Petersbruch, szt.
 Cziernien → Dorntal, lec.
 Czierspienten → Seehoche, jañ.
 Czierspienten → Treuwalde, ostr.
 Czierspienten → Zollernhoehe, żądż.
 Czies → Friedrichsthal, *szcz.*
 Cziessen → Seeheim, lec.
 Czukten → Schuchten, olec.
 Czyborren → Steinen, jañ.
 Czybulken → Richtenfeld, lec.
 Czybulken — *Cybulki*, gm. Kulesze i Żydy, lec.
 Czychen → Bolken, olec.

Czynczen → Zinschen, lec.
Czyprken → Kolbitz, jań.
Czyprken → Freiort, lec.

D

Dachshausen 1938, Abscherningken — *Obszarniki* gm. i st. kol., dar.
Dakau — *Gdakowo* gm. i st. kol., sus.
Dambitzen — *Dębice* gm., elb.
Damerau — *Dąbrowa* gm., elb.
Damerau — *Dąbrowa*, mto Gierdawy, gier.
Damerau — *Dąbrowa* gm., resz.
Damerau — *Dąbrowa*, gm. Gromoty, sus.
Damerau — *Dąbrówka* gm., szcz.
Damerau, Dombrowken — *Dąbrówka*, gm. Nowodworskie Pole, szt.
Damerauermuehle — *Dąbrowski Młyn*, gm. Dąbrowa, elb.
Damerauwald — *Dąbrówka Leśna*, resz.
Damerauwolka — *Dąbrowska Wólka*, gm. Dąbrówka, szcz.
Dammfelde 1938, Klein Dombrowken — *Dąbrówka*, gm. Guja Wielka, węg.
Danielczik → Ziegelei, jań.
Dankfelde 1938, Schedlisken — *Siedliska* gm., lec.
Dann 1938, Dannowen — *Danowo* gm., lec.
Dannowen → Siegenau, jań.
Dannowen → Dannen, lec.
Darethen 1913, Dorothowo — *Dorotowo* gm., olszt.
Darkau 1938, Sdorkowen — *Zdorkowo*, gm. Sztynort, węg.
Darkehmen → Angerapp, dar.
Daubel 1938, Neuwalde, Dubiel — *Dubiel* gm., kw.
Daulen — *Dół* gm., sus.
Daulen (Ziegelei) — *Ławice* (cegielnia), gm. Dół, sus.
Daumep — *Tumiany* gm., olszt.
Davidshof — *Jęcznik*, szcz.
Debrong — *Dobrag* gm., olszt.
Deiguhnen — *Dejguń*, gm. Doba, węg.
Dembenofen — *Dąb* gm., ostr.

Dembien — *Dębin*, gm. Tychnowy, kw.
Dembowitz → Eichenau, nib.
Dembowo → Stockhausen lka, resz.
Derz — *Derc* gm., olszt.
Deumenrode 1928, Gorczitzen — *Gorczyce* gm., lec.
Deuthen — *Dajtki* gm., olszt.
Deutsch Bahnau 1920, Polnisch Bahnau — *Banowo Polskie* gm., święt.
Deutsch Damerau — *Dąbrówka* gm. i st. kol., szt.
Deutscheck 1938, Borawskén — *Borawskie* gm., olec.
Deutsch Eylau — *Ilawa* mto i st. kol., sus.
Deutschheide 1938, Wawrochen — *Wawrochy* gm., szcz.
Deutsch Rodzonne → Rosen, sus.
Deutschwalde 1938, Suchorowitz — *Suchorowiec* gm., szcz.
Didwischken → Dittwiese, dar.
Diebau 1938, Dybowen — *Dybowo* gm., jań.
Diebauen 1938, Diebowen — *Dybowo* gm., olec.
Dieblitzthal — *Bystrz*, gm. Polon, żądź.
Diebowen → Diebauen, olec.
Diebowen → Schuetzendorf, szcz.
Diebowen → Dommelhof, żądź.
Diebowko — *Dybówko*, gm. Rudczany, żądź.
Dietmarsdorf 1938, Zigahnen — *Cygany* gm., kw.
Dietrichsdorf — *Wietrzykowo* gm., nib.
Dietrichsdorf, Straszewo — *Straszewo* gm., szt.
Dietrichswalde — *Gietrzwałd* gm., olszt.
Dietrichswalde — *Wólka* gm., żądź.
Dimmern — *Dymry* gm., szcz.
Dimmernwiese — *Dymrowskie Łąki*, szcz.
Dimmern Wolka → Kleindimmern, szcz.
Dimussen 1938, Dmussen — *Dmusy* gm., jań.

Dingelau 1938, Grasgirren — *Graszgiry* gm., dar.
 Dingeln 1938, Dzingellen — *Dzięgiele* gm., olec.
 Dippelsee 1938, Skomacko — *Skomack Wielki* gm. i st. kol., lec.
 Dittwiese 1938, Didwischken — *Dydwiskie* gm., dar.
 Diwitten — *Dywity* gm., olszt.
 Dlotowken → Klein Schiemanen, *szcz.*
 Dlottowen → Fischborn, jań.
 Dluggen → Langenhoehe, lec.
 Dlugiborek → Langenwalde, *szcz.*
 Dlugigrund → Langengrund, żądz.
 Dlugikont → Klarheim, jań.
 Dlugochorellen → Langsee, lec.
 Dlugossen → Langheide, lec.
 Dlusken → Seebude, ostr.
 Dluszek → Hartigswalde, nib.
 Dmussen → Dimussen, jań.
 Dobauen 1938, Dobawen — *Dobowo* gm., goł.
 Dobawen → Dobauen, goł.
 Doben — *Doba* gm., weg.
 Dobeneček Muehle 1938, Borrowitz Muehle — *Borowice*, gm. Gołabki, nib.
 Dobrowolla → Willenheim, lec.
 Dobrzienen → Gutfeld, nib.
 Doebern — *Dobry* gm. i st. kol., pas.
 Doehlau — *Dylewo* gm., ostr.
 Doehringen — *Durag* gm., ostr.
 Doenhofstaedt — *Denhofowo* gm. i st. kol., rast.
 Doliwen → Teichwalde, olec.
 Domb → Kleinsteinfelde, żądz.
 Dombrowa → Tuchlinnen fw., jań.
 Dombrowa → Eichtal, olec.
 Dombrowa — *Dąbrowa*, gm. Marcinkowo, ostr.
 Dombrowken → Eibenburg, dar.
 Dombrowken gm. → Eichendorf, jań.
 Dombrowken → Altweiden, jań.
 Dombrowken → Eichdamm, ostr.
 Dombrowken — *Dąbrówka*, gm. Borki Wielkie, *szcz.*
 Dombrowken → Hinterdamerau, *szcz.*
 Dombrowken → Damerau, szt.
 Dombrowo → Reinshof, nib.
 Dombrowo → Heinrichswalde, ostr.
 Dombrowsken → Eichensee, lec.
 Dombrowsken → Koenigsruh, olec.
 Domkau — *Dąbkowo* gm., ostr.
 Domkauer Muehle — *Dąbkowski Młyn*, gm. Dąbkowo, ostr.
 Dommelhof 1938, Diebowen — *Dybowo* gm., żądz.
 Domnau — *Domnowo* mto i st. kol., bart.
 Domp → Kleinsteinfelde, żądz.
 Dongen — *Dągówki* gm., olszt.
 Dopken → Markgraafsfelde, olec.
 Dornberg 1930, Czernien — *Ciernie* gm., jań.
 Dorntal 1929, Cziernien — *Ciernie* gm., lec.
 Dorotheenthal — *Zaskwierki*, gm. Grazymski, ostr.
 Dorothowo → Darethen, olszt.
 Dorren 1938, Sdorren — *Zdory* gm., jań.
 Dorschen — *Dorsze*, gm. Pogorzelski, goł.
 Dorschen — *Dorsze* gm., lec.
 Doschen — *Dosie*, gm. Sady, żądz.
 Dowiaten — *Dowiaty* gm., weg.
 Dowiater Wald — *Dowiacki Las*, gm. Dowiaty, weg.
 Dowieden → Ursfelde, dar.
 Downarren → Langsee, lec.
 Drachenberg 1938, Kallnen — *Kolniance* gm., dar.
 Draglitz — *Dragolice*, gm. Rudno, ostr.
 Draheim 1938, Seesken (b. Reuss) — *Szeszki* gm., olec.
 Dreifelde 1938, Kallenzinnen — *Kalęczyn* gm. i st. kol., jań.
 Dreililien 1938, Jablonowen — *Jablonowo*, mto Dąbrówno, ostr.
 Dreilinden 1938, Karpinnen — *Karpin* lka, gm. Dmusy, jań.
 Dreimuehl 1938, Klonofken — *Klonówka* gm., gier.
 Dreimuehlen 1938, Kallinowen — *Kalinowo* gm. i st. kol., lec.

Dreissighuben 1938, Bosem-Wolka — *Wólka*, gm. Boże, żądz.
 Drengfurth — *Dryfort* mto i st. kol., rast.
 Dresnau 1938, Sdrensno — *Zdrężno*, nib.
 Dresnau 1877, Sdrensno — *Zdrężno*, ostr.
 DREWENZ — *Drwęca* gm., lidz.
 Drigelsdorf 1938, Drygallen — *Drygaly* gm. i st. kol., jań.
 Drigelsdorf 1938, Drygallen 1855, Klein Drygallen — *Drygaly* lka, gm. Drygaly, jań.
 Droebnitz — *Drwęck* gm., ostr.
 Drosdownen → Drosselwalde, jań.
 Drosdownen → Drosten, olec.
 Drosselwalde 1938, Drosdownen — *Drozdowo* gm., jań.
 Drossen → Gruenwalde, dar.
 Drosten 1938, Drosdownen — *Drozdowo*, gm. Budki, olec.
 Drugen 1938, Lissaken — *Lisaki*, jań.
 Drulitten 1938, Grasnitz — *Grazymowo* gm., sus.
 Drygallen → Drigelsdorf, jań.
 Dubeningen 1938, Dubeningken — *Dubeninki* gm. i st. kol., goł.
 Duenen 1938, Lissen — *Lisy* gm., jań.
 Duerwangen — *Wola*, resz.
 Dullen — *Duly* gm., olec.
 Dumbeln → Kranichfelde, dar.
 Duneiken 1938, Duneyken — *Dunajek* gm., goł.
 Duneiken 1938, Duneyken — *Dunajek* gm. i lka, olec.
 Dungen — *Dąg* gm. i lka, ostr.
 Dupken → Lindensee, jań.
 Duttken → Petzkau, lec.
 Duttken → Sargensee, olec.
 Dworatzken → Herrendorf, olec.
 Dybowen → Diebau, jań.
 Dziadek → Greisenau, ostr.
 Dziadowen → Koenigstal, jań.
 Dziadtken → Jagdwiesen, jań.
 Dziarnowen — *Dziarnowo*, gm. Czy-mochy, olec.
 Dziergunken → Kiebitzbruch, olszt.

Dziergunken Muehle → Kiebitzbruch Muehle, olszt.
 Dziersken → Althoefen, nib.
 Dzingellen → Widmannsdorf, goł.
 Dzingellen → Dingeln, olec.
 Dziurdziau → Thalheim, nib.
 Dzubiellen → Zollerndorf, jań.

E

Ebenau 1938, Wolla — *Wola* gm., gier.
 Ebindorf 1938, Olschienen — *Ol-szyny* gm. i st. kol., szcz.
 Ebenfelde 1926, Pissanitzen — *Pis-nica*, lec.
 Ebertsberg 1877, Wiercioch — *Wier-cioch*, ostr.
 Ebhardtshof 1938, Komorowen — *Komorowo*, gm. Kożuchy, jań.
 Eckersberg — *Ekartowo* gm. i st. kol., jań.
 Eckertsdorf, Wojnowe — *Wojnowo* gm., żądz.
 Eckwald 1938, Rocklass — *Roklasy*, nib.
 Eckwald 1933, Rocklasz — *Roklas* gm. i lka, szcz.
 Eduardsfelde 1929, Schwidrowken I — *Świdrówko*, gm. Orzechówko, olec.
 Ehrenwalde 1938, Makoscheyen — *Makosieje* gm., lec.
 Eibenau 1938, Wensowen — *Wę-żewo* gm., olec.
 Eibenburg 1938, Dombrowken — *Dą-brówka* gm., dar.
 Eichberg — *Dębowa Góra*, gm. Mielno, ostr.
 Eichdamm 1938, Dombrowken — *Dą-brówka* gm., ostr.
 Eichelmuehle 1938, Soika Muehle — *Sójka*, olszt.
 Eichelswalde 1840, Schwienieoko — *Świnie Oko* gm., żądz.
 Eichenau 1935, Dembowitz — *Dębo-wiec* gm., nib.
 Eichenborn 1938, Sdrusno — *Zdruż-no* lka, nadlwo Kurwie, jań.

- Eichendorf 1929, Dombrowken — *Dąbrówka* gm. i st. kol, jań.
 Eichenhof 1920, Kostropetsch — *Kostropacz*, gm. Ogonki, węg.
 Eichensee 1927, Dombrowsken — *Dąbrówka* gm., lec.
 Eichental — *Kawalek*, mto Biała, jań.
 Eichhoehe 1929, Kotzargen — *Koczarki* gm., żądz.
 Eichhorn 1916, Szczezinken — *Szczecinki* gm., olec.
 Eichhorst 1868, Kadczie, Kadzie — *Kadzie*, gm. Pollwitten, mor.
 Eichicht 1938, Kamionken — *Kamionki* gm., goł.
 Eichmedien — *Nakomiady* gm. i st. kol., żądz.
 Eichthal 1928, Dombrowa — *Dąbrowa*, gm. Kleszczewo, olec.
 Eichthal — *Dębówko* gm., szcz.
 Eigenwill — *Sobiewoła*, gm. Limża, sus.
 Einsiedeln 1938, Kadzidlowen — *Kadzidlowo*, gm. Ukta Stara, żądz.
 Eisenack 1938, Zatzkowen — *Czackowo* gm., żądz.
 Eisenwerk 1938, Ruhden — *Ruda* gm. i st. kol., lec.
 Eisermuehl 1938, Stasswinnen — *Staświny* gm., lec.
 Elbing — *Elbląg* mto pow. i st. kol.
 Elditten — *Eldyty* gm., lidz.
 Elgenau — *Elgnowo* gm., ostr.
 Elken 1938, Elkinehlen — *Elkinele* gm. i st. kol, dar.
 Elkinehlen → Elken, dar.
 Ellerbruch — *Olszówka*, gm. Wąplewo, szt.
 Ellerholz 1938, Olschoewen — *Olszewo* lka, gm. Czerwony Dwór, goł.
 Ellernbruch 1935, Agonken — *Agonki* gm., gier.
 Elsgrund 1938, Budweitschen (b. Dubeningken) — *Budwiecie* gm., goł.
 Emshof 1938, Kallenzien — *Kałęczyn* szcz.
 Engelstein — *Węgielsztyn* gm., węg.
 Engern 1938, Plautzkehmen — *Plutkiejmy* gm., goł.
 Eppenforst 1915, Turoscheln Ost — *Turośl Wschodnia* lka, jań.
 Erben — *Orzyny* gm., szcz.
 Erbmuehle 1938, Uklanken — *Uklanka*, żądz.
 Erdmannen — *Ciesina* gm., jań.
 Erdmannen 1908, Czessinna — *Ciesina* lka, jań.
 Erlénau 1938, Olschoewen — *Olszewo* gm. i st. kol., żądz.
 Erlenfleet 1938, Tarputschen (b. Trampen) — *Tarpucie* gm., dar.
 Erlental 1933, Olschoewen — *Olszewo* gm., olec.
 Erlichshausen 1938, Kaminsken — *Kamięskie* gm., jań.
 Erztal 1938, Krussewen — *Kruszewo* gm., jań.
 Eschenau — *Jesionowo* gm., bran. /
 Eschenau — *Jesionów* gm., lidz.
 Eschenried 1938, Lipinsken — *Lipińskie* gm., jań.
 Eschenwalde 1930, Jeschonowitz — *Jesionowiec* gm. i st. kol., szcz.
 Eschergallen → Seehuegel, dar.
 Escherienen → Seehagen, dar.
 Escherischken → Schoenfels, dar.
 Escheringken → Eschingen, dar.
 Eschingen 1938, Escheringken — *Eszerninki* gm. i st. kol., dar.
 Eulenwinkel 1938, Stroiken — *Zdrojki* lka, gm. Grazyomy, ostr.

F

- Fabian — *Fabian*, gm. Olbrachtówko, sus.
 Falkenau — *Falknowo*, bran.
 Falkendorf 1935, Sokollen am Berg — *Sokoły* gm., jań.
 Falkenheim 1930, Szadrosz — *Zadrosć*, gm. Nasy, resz.
 Falkenhoehe 1938, Lipnik — *Lipnik*, jań.
 Faltianken — *Fatyjanki*, mto Liwski Młyn, ostr.
 Farienen — *Faryny* gm. i lka, szcz.

- Fasten 1938, Faszen — *Faszce* gm.,
żadz.
- Faszen → Fasten, żadz.
- Faulbruch, Immioneck — *Imionek*,
gm. Magdalenki, jań.
- Faulen — *Ulnowo* gm., ostr.
- Faulen — *Ulnowo* gm., sus.
- Faulhoeden — *Fuledy* gm., lec.
- Fedorowen → Fedorwalde, żadz.
- Fedorwalde, Fedorowen — *Osiniak*,
gm. Osiniak-Piotrowo, żadz.
- Fedorwalde-Peterhain — *Osiniak-
Piotrowo* gm., żadz.
- Fichtenhof 1938, Skonal — *Skonał*,
jań.
- Fichtenwalde 1930, Neu Uszanny,
Neu Uszczanni — *Uszczany No-
we* gm., jań.
- Fichtenwalde 1930, Jegliak 1866,
Przyroscheln — *Przerośl* lka, gm.
Uszczany Nowe, jań.
- Figaiken — *Fiugajki*, mor.
- Fieghnen — *Fiugajny*, mto Ostróda,
ostr.
- Finckenstein — *Kamieniec* gm., sus.
- Finkenhorst — *Zielonka*, gm. Elgno-
wo, ostr.
- Finkenwalde 1938, Masuchen — *Ma-
zuchy*, olszt.
- Finsterdamerau 1824, Czemna Dom-
browa — *Dąbrowa Ciemna* gm.,
szcz.
- Finsterdamerau 1903, Neu Dlottow-
ken — *Dłutówko Nowe* lka, szcz.
- Finsterwalde 1929, Alt Czymochen
— *Czymochy Stare* gm., lec.
- Fischau — *Fiszewo* gm., malb.
- Fischauerfeld — *Fiszewskie Pole*,
gm. Fiszewo, malb.
- Fischborn 1938, Dlottowen — *Dłu-
towo* gm., jań.
- Fischerbude, Gross Schwalg — *Buda*,
gm. Szwalk, olec.
- Fischerhof — *Sarnowo*, szcz.
- Fittigsdorf, Woytowo — *Wójtowo*
gm., olszt.
- Fiugaiken — *Figajki*, gm. Tułodziad,
ostr.
- Flammberg 1904, Opaleniec — *OPA-
leniec* gm., szcz.
- Fliessdorf 1938, Jucha (Alt u. Neu)
— *Juchy (Nowe i Stare)* gm. i st.
kol., lec.
- Flockau 1938, Kallischken — *Kalisz-
ki* gm., jań.
- Floesten → Bornberg, goł.
- Flosten 1938, Wlosten — *Włosty*
gm., jań.
- Folungen — *Folagi*, gm. Stare Mia-
sto, ostr.
- Frankenau — *Franknowo* gm., nib.
- Frankenau — *Franknowo* gm. i st.
kol., resz.
- Franziskowen → Neuhoff, lec.
- Frauenburg — *Frombork* mto i st.
kol., bran.
- Frauenfliess 1938, Olschoewen — *Ol-
szewo* gm., lec.
- Freidorf 1932, Piontken — *Piątki*
gm., nib.
- Freigut 1938, Klein Wolla — *Mała
Wola*, gm. Staświny, lec.
- Freihausen 1938, Adlig Wolla —
Pańska Wola gm., lec.
- Freiort 1938, Czyprken — *Czyprki*
gm., lec.
- Freenzen — *Fręcki*, gm. Trelkowo,
szcz.
- Freudengrund 1933, Wessolygrund
— *Piecuchy* gm., szcz.
- Freudenthal — *Nowe Wybudowanie*
gm., sus.
- Freundlingen 1938, Sabielnen — *Za-
bielne* gm., jań.
- Freydeck — *Frejdyki*, gm. Małyki,
sus.
- Freystadt — *Kisielice* mto i st. kol.,
sus.
- Friedberg 1934, Gollubien — *Golu-
bie* gm., olec.
- Friedenthal 1877, Karczeniez — *Ka-
czeniec*, gm. Bednarki, ostr.
- Friedland — *Frydład* mto i st. kol.,
bart.
- Friedrichau 1938, Friedrichowen —
Frydrychowo gm., goł.
- Friedrichowen → Friedrichau, goł.

Friedrichowen → Friedrichshof, szcz.
 Friedrichsberg — *Frydrychowo*, gm.
 Boże, żądź.
 Friedrichsfelde, Chochól — *Chochól*,
 gm., szcz.
 Friedrichsfelde — *Chochól* lka i
 nadlwo, gm. Świętajno, szcz.
 Friedrichsfeldergrund 1938, Chocho-
 ligrund — *Chocholski Grąd*, gm.
 Chochól, szcz.
 Friedrichshagen 1938, Lipniak (b.
 Liebenberg) — *Kilimany* gm. i st.
 kol., szcz.
 Friedrichsheide — *Gajrówka* gm.,
 olec.
 Friedrichshof, Rosoggen, Friedricho-
 wen — *Rozogi* gm. i st. kol., szcz.
 Friedrichsthal 1811, Czies — *Cis* gm.,
 szcz.
 Friedrichstaedt — *Jaśmiewo* gm.,
 olszt.
 Friedrichswalde — *Pokrzywy* gm.,
 goł.
 Friedrichswerder — *Ostrów*, lec.
 Fritzchen — *Frycki*, ostr.
 Fritzenau 1938, Kermuschienen —
Kiermusiny gm., dar.
 Froben 1938, Browienen — *Browina*
 gm., nib.
 Froedau — *Sławkowo* gm., ostr.
 Froedenau — *Frednowy* gm., sus.
 Froegenau — *Frygnowo* gm., ostr.
 Froehlichen — *Mysłiki* gm., jań.
 Froelichshof 1938, Wessolowen —
Wesołowo gm., szcz.
 Froelichswalde — *Wesołowko* gm.,
 szcz.
 Frohwalde — *Wesołowo*, olszt.
 Fronicken 1938, Wronken — *Wronki*
 gm., olec.
 Fuerstenwalde — *Księży Lasek* gm.,
 szcz.
 Funken 1938, Grondzken — *Grądz-
 kie* gm. i st. kol., lec.

G

Gablauken — *Gablawki*, mor.
 Gaertringen 1938, Gay — *Gaj*, ostr.

Gahlen 1938, Rogahlen — *Rogale*
 gm., dar.
 Gailau 1938, Gaylowken — *Gajłów-
 ka* gm., lec.
 Galitten — *Gality*, gm. Soritten, lidz.
 Galkowen → Nickelshorst, żądź.
 Galkowen-Nikolaihorst → *Nickels-
 horst* gm., żądź.
 Gallinden — *Galindia*, gm. Wilamo-
 wo, mor.
 Gallinden — *Galindia* gm., ostr.
 Gallnau — *Galinowo*, gm. Klecewo,
 kw.
 Galonsken — *Galązki*, gm. Świętaj-
 no, szcz.
 Ganglau — *Gągławki* gm., olszt.
 Ganglau 1930, Gradda — *Grada* lka,
 gm. Gągławki, olszt.
 Gansen 1938, Gonswen — *Gązwa*
 gm., żądź.
 Gansenstein, Brzosowken — *Brzo-
 zówka*, gm. Krukłanki, węg.
 Ganshof 1938, Gonski — *Gąski*, gm.
 Schornsteinmuehle, sus.
 Ganshorn (b. Gilgenburg) — *Gąsio-
 rowo* (k. Dąbrówna) gm., ostr.
 Ganshorn (b. Hohenstein) — *Gąsio-
 rowo* (k. Olsztyńska), gm. Pawło-
 wo, ostr.
 Ganthen — *Gant* gm., żądź.
 Garbassen — *Garbas* gm. i st. kol.,
 olec.
 Garbnick — *Garbńik*, gm. Denho-
 fowo, rast.
 Garbnicken — *Garbniki*, ilaw.
 Garden — *Gardzień*, gm. Szymbark,
 sus.
 Gardienen — *Gardyny* gm., nib.
 Garnsee — *Gardeja* mto i st. kol.,
 kw.
 Garnseedorf — *Szlemno*, mto Gar-
 deja, kw.
 Garten 1938, Mallinowken — *Mali-
 nówko*, żądź.
 Gartenau 1938, Saddek — *Sadek* gm.,
 nib.
 Gartenberg 1909, Gortzitzen — *Gor-
 czyce*, gm. Monety, olec.

- Gassoewen — *Gasewo*, gm. Grodzisko, węg.
 Gawrzialken → *Wilhelmsthal* gm., szcz.
 Gay → *Gaertringen*, ostr.
 Gay → *Neuhain*, ostr.
 Gaylowken → *Gailau*, lec.
 Gaynen — *Gajne*, gm. Gant, żądz.
 Gebuerge 1938, Gurra — *Góry* gm., jań.
 Gedaithen — *Giedajty* gm., olszt.
 Gedwangen 1938, Jedwabno — *Jedwabno* mto, nib.
 Gehlenburg 1938, Bialla — *Biała* mto i st. kol., jań.
 Gehfeld — *Gil*, gm. Gil Mały, ostr.
 Gehsen — *Jeze* gm. i st. kol., jań.
 Geierseck 1938, Grabitzken — *Grabiczki*, gm. Gierzwałd, ostr.
 Geiershof 1938, Wrobeln — *Wróble*, gm. Gierzwałd, ostr.
 Geierskreutz 1938, Rzepken — *Rzepki*, gm. Gierzwałd, ostr.
 Geierswalde — *Gierzwałd* gm. i st. kol., ostr.
 Geigenau 1926, Skrzypken — *Skrzypki* gm., lec.
 Geisingen — *Gisiel* gm., szcz.
 Gelbsattel 1938, Magilowa — *Mogilowa*, nib.
 Gelguhnen — *Jelguń* lka, olszt.
 Gelitten 1938, Jelitten — *Jelitki* gm., olec.
 Gellen 1938, Jellinowen — *Jelinowo* gm., szcz.
 Gembalken — *Gębalka*, gm. Wężówka, lec.
 Gembalken — *Gębalka* gm., węg.
 Gensken — *Gąski* lka, nadlwo Jablonki, ostr.
 Gentken — *Giętkie* gm., jań.
 Georgenau — *Jurkowo* gm. i st. kol., bart.
 Georgenhain 1938, Barraginn — *Baragin* gm. i st. kol., gier.
 Georgensdorf — *Jurkowice* gm., szt.
 Georgensguth — *Jurki* gm., szcz.
 Georgenthal — *Urwitałt*, żądz.
 Georgsfelde 1936, Szczudlen — *Szczudły* gm., lec.
 Georgsheide 1938, Wolka — *Wólka*, gm. Trzcianka, szcz.
 Gerdauen — *Gierdawy* mto pow. i st. kol.
 Germen — *Jaromierz*, gm. Klecewo, kw.
 Geroldswalde 1938, Wilkowen — *Wilkowo* gm., węg.
 Gerswalde — *Jerzwałd* gm., mor.
 Geserich — *Jezierzyce*, gm. Melchertswalde, sus.
 Geyersmuehle 1938, Kruppa Muehle — *Krupa*, gm. Jańskowo, jań.
 Giballen — *Gibała* lka, gm. Kiersztanowo, ostr.
 Giersfelde 1934, Ballamutowen — *Balamutowo* gm., lec.
 Giesen — *Gize* gm., lec.
 Giesen — *Gize* gm. i st. kol., olec.
 Giesenau 1938, Giesewen — *Gizewo* gm., żądz.
 Giesewen → *Giesenau*, żądz.
 Gilgenau — *Elganowo* gm., szcz.
 Gilgenau — *Elgnówko*, gm. Langhanken, bart.
 Gilgenau — *Elgnówko* gm., ostr.
 Gilgenburg — *Dąbrówno* mto i st. kol., ostr.
 Gilkoro — *Gilkowo*, gm. Drygały, jań.
 Gillau — *Gilawy* gm., olszt.
 Gilwe A, B — *Gilwa* gm., kw.
 Gingen — *Ginie* gm., lec.
 Gisoewen — *Gizewo* lka, gm. Siódmak, szcz.
 Gittau 1927, Itowen — *Witowo* gm., nib.
 Glanden — *Głądy* gm., bran.
 Glanden — *Głądy*, gm. Prakwice, mor.
 Glanden — *Głądy* gm., ostr.
 Glasau — *Głazejewo*, gm. Kowalki, goł.
 Glashuette — *Szklarnia* gm., żądz.
 Glassowen → *Neugrabenhof*, żądz.
 Glaubitz 1938, Regellen — *Regiele* gm., goł.

- Glauch — *Gluch* gm., szcz.
 Glinken — *Glinki* gm., lec.
 Glinken — *Glinki* lka, gm. Napiwo-
 da, nib.
 Glockstein — *Knoksztyń* gm., resz.
 Glodowen → Spirdingshoehe, jań.
 Glodowen → Hermannsruh, żądz.
 Glognau — *Głogno* gm., żądz.
 Glombowen → Leithof, lec.
 Glombowsken → Steinfeld, jań.
 Glottau — *Głotowo* gm., lidz.
 Glowken → Thomasfelde, goł.
 Glubenstein — *Glubsztyn*, rast.
 Gnaedtken — *Gniadkowo*, gm. Kur-
 kowo, gier.
 Gneist — *Knis* gm. i st. kol., lec.
 Gniadtken → Grenzhof, nib.
 Goerken — *Górki* gm., mor.
 Goerkendorf — *Śpigiel*, resz.
 Goerlitz, Preussisch Goerlitz —
Gierłoż Pruska gm., ostr.
 Goerlitz — *Gorlice* lka i st. kol.,
 gm. Szwarcsztyn, rast.
 Goettchendorf — *Gotkowo* gm., pas.
 Goettkendorf — *Gutkowo* gm. i st.
 kol., olszt.
 Goldap — *Goldap* mto pow. i st. kol.
 Goldau — *Galdowo* gm., sus.
 Goldberg 1938, Wujewken — *Wu-
 jewko*, nib.
 Goldenau 1864, Kopicken — *Kopijki*
 gm., lec.
 Goldensee 1938, Paprodtken — *Pa-
 profki* gm., lec.
 Gollen 1938, Gollubien — *Golubie*
 gm., lec.
 Gollingen — *Golenie* gm., żądz.
 Gollubien → Unterfelde, goł.
 Gollubien → Gollen, lec.
 Gollubien → Friedberg, olec.
 Gollubien → Kalkhof, olec.
 Gollupken → Luebeckfelde gm., lec.
 Gonscher — *Gąsior wś* i lka, gm.
 Iznota, żądz.
 Gonschorowen → Lichtenstein, szcz.
 Gonsken → Herzogskirchen, olec.
 Gonski → Ganshof, sus.
 Gonswen → Gansen, żądz.
- Gorau 1938, Gorrau — *Górowo* gm.,
 nib.
 Gorczitzen → Deumenrode, lec.
 Gordeiken 1938, Gordeyken — *Gór-
 dejki* gm. i st. kol., olec.
 Gorken → Waltershof, kw.
 Gorlau 1938, Gorlowken — *Gorłow-
 ko* gm., lec.
 Gorlen → Aulacken, lec.
 Gorlowken → Gorlau, lec.
 Gorrau → Gorau, nib.
 Gorrey — *Goraj*, gm. Koniecwald,
 szt.
 Gortzen 1938, Gorzekallen — *Go-
 rzekaly* gm., lec.
 Gortzitzen → Gartenberg, olec.
 Gorzekallen → Gortzen, lec.
 Gottken — *Godki* gm., olszt.
 Grabenau 1932, Przykopp — *Przy-
 kop* gm., olszt.
 Grabenhof 1938, Grabowen — *Gra-
 bowo* gm., żądz.
 Grabitzken → Geierseeck, ostr.
 Grabniak → Ohmenhoeck, ostr.
 Grabnick — *Grabnik* gm., lec.
 Grabnik — *Grabnik*, gm. Świnie
 Oko, żądz.
 Grabowen → Arnswald, goł.
 Grabowen → Grabenhof, żądz.
 Grabowken → Buchenhagen, żądz.
 Gradda → Ganglau, olszt.
 Gradtken — *Gratki* lka, gm. Plutken,
 olszt.
 Graiwen 1938, Graywen — *Grajewo*
 gm., lec.
 Grammen — *Grom* gm. i st. kol.,
 szcz.
 Gramten — *Gromoty* gm., sus.
 Grasgirren → Dingelau, dar.
 Graskau — *Graszkowo* gm., olszt.
 Grasnitz — *Grazymy* gm., ostr.
 Grasnitz → Drulitten, sus.
 Graywen → Graiwen, lec.
 Gregersdorf — *Grzegorz* gm., jań.
 Gregersdorf — *Grzegórzki* gm., nib.
 Gregerswalde 1928, Wierezeiken —
Wierczejki gm., lec.
 Greisenau 1877, Dziadek — *Dziadek*,
 gm. Kraplewo, ostr.

- Grenzdamm 1938, Wolla — *Wola* gm., nib.
- Grenzhof 1938, Gniadtken — *Gniadki* gm., nib.
- Grenzwacht 1938, Sawadden — *Zawady*, lec.
- Grenzwerda 1865, Alexandrowen — *Aleksandrowo*, gm. Kopijki, lec.
- Grieben — *Grzybno* gm., dar.
- Grieben (Gross u. Klein) — *Grzybiny* gm., ostr.
- Griebenmuehle 1938, Leschaken Muehle — *Leszak*, gm. Grzybiny, ostr.
- Griesen — *Gryze*, gm. i st. kol., olec.
- Grieslach — *Gryzlawki*, gm. Maschnen, weg.
- Grieslienen — *Gryżliny*, gm. i st. kol., olszt.
- Grilsen 1938, Grilskhephen — *Grygieliszki* gm., goł.
- Grilskhephen → Grilsen, goł.
- Grindashof → Kleinrogonnen, olec.
- Grobka → Mittewald, nib.
- Groblichken → Ringfelde, goł.
- Grodzia → Vogelsang, jań.
- Grodziskan → Burggarten, szcz.
- Groeben — *Grabin* gm., ostr.
- Groenfleet 1938, Skoetschen — *Skoetze* gm., goł.
- Gronau — *Gronowo* gm., lidz.
- Gronden → Grunden, jań.
- Gronden — *Grądy*, gm. Świętajno, olec.
- Gronden — *Grądy*, gm. Rogale, szcz.
- Gronden — *Grądy* gm., weg.
- Grondischken — *Grądzyski*, gm. Grądy, weg.
- Grondowken — *Grądówka*, gm. Łysonie, jań.
- Grondowken — *Grądówka* nadlka, gm. Gorzekały, lec.
- Grondzken → Funken, lec.
- Gronitten — *Gronity* gm., olszt.
- Gronskan → Steinkendorf, lec.
- Gross Albrechttau — *Olbrachtowo*, gm. Kamieniec, sus.
- Grossalbrechtstort 1938, Gross Pivnitz — *Piwnice* gm., szcz.
- Gross Altenhagen — *Majdany* gm. i st. kol., ostr.
- Gross Baalau — *Balewo*, gm. Balewo, szt.
- Gross Babenz — *Babięty Wielkie* gm., sus.
- Grossbachrode 1938, Gross Kolpacken — *Kolpaki Wielkie* gm., dar.
- Gross Bajohren → Grossblankenfelde, gier.
- Grossbalzhoefen 1938, Wensowken — *Wężówka* gm., lec.
- Gross Bartelsdorf — *Bartołty Wielkie* gm., olszt.
- Grossbeinuhnen 1938, Gross Beynunen — *Bejnuny Wielkie* gm. i st. kol., dar.
- Gross Bellschwitz — *Bałoszyce* gm., sus.
- Grossblankenfelde 1938, Gross Bajohren — *Bajory Wielkie* gm., gier.
- Gross Blendau — *Błędowo*, gm. Dunajak, goł.
- Gross Blumenau — *Kwiatuszki Wielkie* gm., szcz.
- Gross Boessa — *Biesowo* gm., resz.
- Gross Borken — *Borki Wielkie*, szcz.
- Gross Brodsende — *Brudzendy Wielkie* gm., szt.
- Gross Broszken → Birkenberg, jań.
- Gross Brunau — *Bronowo*, gm. Kamieniec, sus.
- Gross Buchwalde — *Bukwald* gm., olszt.
- Gross Czwalinnen → Schwallen, jań.
- Gross Czymochen → Reuss, olec.
- Gross Damerau — *Dąbrówka* gm., olszt.
- Gross Dankheim 1900, Gross Przesdenk — *Przedzęk Wielki* gm. i st. kol., szcz.
- Grossdorf 1938, Belzonzen — *Belczące* gm., jań.
- Gross Duneiken 1938, Gross Duneyken — *Dunajak Wielki*, gm. Dunajak, goł.

- Grossendorf — *Wielka Wieś* gm., lidz.
- Grosseppingen 1938, Gross Grabowen — *Grabowo* gm., nib.
- Gross Falkenau — *Falknowo* gm., sus.
- Grossfreindorf 1938, Gross Rosinko — *Rożyńsk Wielki* gm., goł.
- Gross Gablick — *Gawlik Wielki* gm., lec.
- Grossgarten 1938, Possessern — *Pozezdrze* gm. i st. kol., węg.
- Gross Gehlfeld — *Gil Wielki*, gm. Gil Mały, ostr.
- Gross Gemmern — *Gamerki Wielkie* gm. i st. kol., olszt.
- Gross Gonschorowen → Klinken, olec.
- Gross Grabau — *Grabowo* gm., kw.
- Gross Grabowen → Grosseppingen, nib.
- Gross Grieben — *Grzybiny*, gm. Grzybiny, ostr.
- Gross Grobienen — *Grobienie Wielkie* gm., dar.
- Gross Gudellen → Grossgüden, goł.
- Grossgüden 1938, Gross Gudellen — *Gudele Wielkie* gm., goł.
- Gross Guja — *Guja Wielka* gm., węg.
- Gross Heidenau 1938, Gross Lattana — *Łatana Wielka* gm., szcz.
- Gross Heringshoeft — *Śledziówka Wielka*, gm. Jordanki, szt.
- Gross Herzogswalde — *Rycwald* gm., sus.
- Grossholzeck 1938, Gross Jodupp — *Czarnówko*, gm. Jodupie, goł.
- Gross Jagodnen → Grosskroesten, lec.
- Gross Jahn — *Jany* gm., dar.
- Gross Jauer — *Jawor Wielki* gm., lec.
- Gross Jauth — *Jawty Wielkie* gm., sus.
- Gross Jerutten — *Jeruty* gm. i st. kol., szcz.
- Gross Jodupp → Grossholzeck, goł.
- Grosskallwen 1938, Gross Kallwischken — *Kalwiszki* gm., dar.
- Gross Kallwischken → Grosskallwen, dar.
- Gross Kamionken → Gross Steinfelde, żadz.
- Gross Karben — *Karby Wielkie*, gm. Karby, bran.
- Grosskarlshof 1938, Wolka — *Wólka* gm., nib.
- Gross Kermusa — *Kiermuza*, lec.
- Gross Kessel — *Kociol* gm., jań.
- Gross Kirsteinsdorf — *Kiersztanowo* gm., ostr.
- Gross Kleeberg — *Klebarck Wielki* gm., olszt.
- Gross Koellen — *Kolno* gm., resz.
- Gross Kolpacken → Grossbachrode, dar.
- Gross Konopken → Hanffen, lec.
- Grosskosel 1938, Gross Koslau — *Kozłowo* gm., nib.
- Gross Koslau → Grosskosel, nib.
- Gross Kosuchen → Allenbruch, lec.
- Gross Kotzargen → Koehlersgut, żadz.
- Gross Krebs — *Rakowice* gm. i st. kol., kw.
- Grosskroesten 1938, Gross Jagodnen — *Jagodne Wielkie* gm., lec.
- Gross Kronau → Kronau, olszt.
- Gross Kruecken — *Kruki Wielkie*, gm. Kruki, ilaw.
- Gross Lasken — *Laski Wielkie* gm., lec.
- Gross Lattana → Gross Heidenau, szcz.
- Gross Lauben — *Lubian* gm., ostr.
- Grosslautersee 1938, Gross Schabienen — *Zabin* gm., dar.
- Gross Lehwalde — *Lewałd Wielki* gm., ostr.
- Gross Lemkendorf — *Lamkowo* gm., olszt.
- Gross Lenkuk — *Lękuk*, węg.
- Gross Leschienen — *Lesiny Wielkie* gm., szcz.
- Gross Leschno → Leschnau, olszt.

- Gross Liebenau — *Lubnowy Wielkie*, gm. Kamieniec, sus.
- Gross Lonschken — *Łączki Wielkie*, gm. Abieliszki, gier.
- Gross Maitz — *Majcz Wielki*, żąd.
- Gross Malinowken → Grossschmieden, lec.
- Gross Maransen — *Maróz* gm., ostr.
- Gross Maraunen — *Maruny*, gm. Biedowo, olszt.
- Grossmedien 1938; Medunischken — *Mieduniszki* gm., dar.
- Grossmuckenhausen 1938, Camerau a. Kamerau — *Komorowo* gm., nib.
- Gross Nappern — *Napromek Wielki* gm., ostr.
- Gross Nattatsch → Grossseedorf, nib.
- Gross Nebrau — *Nebrowo Wielkie* gm. i st. kol., kw.
- Gross Neuhof — *Nowy Dwór* gm., rast.
- Gross Nipkau — *Nipkowie* gm., sus.
- Gross Notisten — *Notyst Wielki* gm., lec.
- Gross Olschau → Struben gm., nib.
- Gross Otflau — *Otłowo*, gm. Otłowo, kw.
- Gross Parleese — *Duża Parleza*, mto Biskupiec, resz.
- Gross Pasken — *Paski Wielkie*, gm. Dziadowo, jań.
- Gross Peterwitz — *Piotrowice* gm. i st. kol., sus.
- Gross Pillacken → Steinwalde, węg.
- Gross Piwnitz → Grossalbrechtort, szcz.
- Gross Plauth — *Pławty Wielkie* gm., sus.
- Gross Poetzdorf — *Pacóltowo*, gm. Pacóltowo, ostr.
- Gross Pogorzellen → Brennen, jań.
- Gross Przesdenk → Gross Dankheim, szcz.
- Gross Puppen — *Pupy Wielkie* gm. i st. kol., szcz.
- Gross Purden — *Purda* gm., olszt.
- Gross Ragauen, Gross Ragawischken — *Rogowiszki Wielkie* gm., dar.
- Gross Ragawischken → Gross Ragauen, dar.
- Gross Ramsau — *Ramsowo*, gm. Ramsowo, olszt.
- Gross Ramsen — *Ramzy Wielkie*, gm. Czernin, szt.
- Gross Rauschken — *Rusek Wielki*, gm. Rusek, szcz.
- Gross Retzken — *Raczki Wielkie* gm., olec.
- Gross Rogallen — *Rogale Wielkie* gm., jań.
- Gross Rohdau — *Rodowo* gm., sus.
- Gross Rominten → Hardteck, goł.
- Gross Rosainen (Bhf.) — *Rozajny Wielkie* st. kol., gm. Rozajny, kw.
- Grossrosen 1938, Gross Rosinsko — *Rożyńsk Wielki* gm., jań.
- Gross Rosinsko → Grossfreiendorf, goł.
- Gross Rosinsko → Grossrosen, jań.
- Grosssackau 1938, Gross Sakautschen — *Zakalcze Wielkie*, gm. Miczuly, węg.
- Gross Sakautschen → Grosssackau, węg.
- Gross Sakrau — *Zakrzewo* gm. i st. kol., nib.
- Gross Schabienen → Grosslautersee, dar.
- Gross Schardau — *Szkaradowo*, gm. Małowskie Pastwiska, szt.
- Gross Scharnhorst 1938, Gross Schweykowen — *Szwejkowo Wielkie*, gm. Szwejkowo, jań.
- Gross Schiemanen — *Szymany* gm. i st. kol., szcz.
- Gross Schlaefken — *Sławka Wielka* gm., nib.
- Grossschmieden 1938, Gross Malinowken — *Malinówka Wielka* gm., lec.
- Gross Schmueckwalde — *Szmygwald*, gm. Szmygwald, ostr.

- Gross Schmueckwalder Muehle — *Szmygdwaldzki Mlyn*, gm. Szmygdwald, ostr.
- Gross Schoendamerau — *Trelkowo* gm., *szcz.*
- Gross Schwalg → Fischerbude, olec.
- Gross Schweykowen gm. → Scharnhorst, jań.
- Gross Schweykowen → Gross Scharnhorst, jań.
- Gross Schwignainen — *Swignajno Wielkie*, gm. Ładne Pole, żądz.
- Gross Sdengowen — *Zdegowo*, jań.
- Grossseedorf 1938, Gross Nattatsch — *Natacz Wielki* gm., nib.
- Gross Sehren — *Dziarny* gm., sus.
- Gross Skirlack — *Skirlak Wielki* gm., dar.
- Gross Sobrost — *Sobrost Wielki* gm., dar.
- Gross Spalienen → Neuwiesen, *szcz.*
- Gross Stamm — *Stamka Wielka* gm., żądz.
- Gross Stanau — *Stanowo*, gm. Mirosławice, szt.
- Gross Steinersdorf — *Kamionki*, gm. Szymbarok, sus.
- Gross Steinfelde 1929, Gross Kamionken — *Kamionki Wielkie* gm., żądz.
- Gross Steinort — *Sztynort Wielki* gm. i st. kol., elb.
- Gross Steinort — *Sztynort Wielki*, gm. Sztynort, węg.
- Gross Strengeln — *Stręgiel* gm., węg.
- Gross Stuerlack — *Sterławki Wielkie* gm. i st. kol., lec.
- Gross Trakischken → Hohenrode, goł.
- Gross Trinkhaus — *Trękus Wielki* gm., olszt.
- Gross Tromnau — *Trumieje*, gm. Klecewo, kw.
- Gross Tromp — *Trąby Wielkie*, bran.
- Gross Upalten — *Upalty Wielkie*, gm. Upalty, lec.
- Gross Wadkeim 1938, Gross Watkowitz — *Watkowice Wielkie*, gm. Watkowice, szt.
- Grosswalde 1921, Rekowni+za — *Rakownica* gm., nib.
- Grosswallhof 1938, Gross Wolla — *Wola*, ilaw.
- Grosswaplitz 1938, Waplitz — *Waplewo Sztumskie* gm. i st. kol., szt.
- Grosswarnau 1938, Gross Wronnen — *Wrony* gm., lec.
- Gross Watkowitz → Gross Wadkeim, szt.
- Gross Weide — *Wielka Pastwa* gm. i st. kol., kw.
- Gross Werder — *Ostrów*, mto Ilawa, sus.
- Gross Wesseln — *Wesolowo*, mto Elbląg, elb.
- Gross Wessolowen → Raudensee, węg.
- Gross Wilmsdorf — *Wilamowo* gm., mor.
- Gross Wolka → Grosswolken, resz.
- Grosswolken 1938, Gross Wolka — *Wólka Wielka* gm., resz.
- Gross Wolla → Grosswallhof, ilaw.
- Gross Wronken → Winterberg, goł.
- Gross Wronnen → Grosswarnau, lec.
- Gross Zechen — *Szczechy Wielkie* gm., jań.
- Grosszedmar 1938, Astrawischken — *Ostrowiszki* gm., dar.
- Gruenau 1930, Pietzonken — *Pieczonki* gm. i st. kol., lec.
- Gruenau — *Grynał*, gm. Gryżliny, olszt.
- Gruenbruch 1938, Lubjewen — *Lubiewo* gm., żądz.
- Gruenfelde — *Grunwald* gm., ostr.
- Gruenfliess 1890, Napiwoda — *Napiwoda* gm., nib.
- Gruenflur 1938, Zielonen — *Zielone* gm., *szcz.*
- Gruenhagen — *Gronajny* gm., szt.
- Gruenheide 1930, Alt Uszanny — *Alt Uszczanni* — *Uszczany Stare* gm., jań.

- Gruenheide 1930, Kullick — *Kulik* nadlwo, jań.
- Gruenheide 1938, Gruenheyde — *Zielonki* gm. i lka, olec.
- Gruenheide — *Zielony Lasek*, żądz.
- Gruenkrug — *Zielona Karczma*, gm. Dziarny, sus.
- Gruenlanden 1938, Wyseggen — *Wyżegi* gm., szcz.
- Gruensee 1929, Klein Krzywen — *Krzywe Małe* gm., lec.
- Gruental 1898, Klein Dombrowken — *Dąbrówka Mała*, gm. Dąbrówka, jań.
- Gruenwalde, Drossen — *Drosze*, dar.
- Gruenwalde — *Zielony Lasek* gm., lec.
- Gruenwalde — *Kolonia* gm. i st. kol., szcz.
- Gruenwalde — *Zielony Lasek*, gm. Dąbrówka Polska, węg.
- Gruhsen — *Gruzy* gm., jań.
- Grunau — *Gronowo* gm., lidz.
- Grunau — *Gronowo* gm. i st. kol., malb.
- Grunau — *Gronowo* gm., żądz.
- Grunauerwuesten — *Gronowskie Pustki*, gm. Dębice, elb.
- Grunau Hoehe — *Gronowo* gm., elb.
- Grunden 1938, Gronden — *Grądy*, mto Orzysz, jań.
- Grunden — *Grądy*, gm. Żywek, węg.
- Grundensee 1938, Czarnowken — *Czarnówka* gm., lec.
- Gruneiken 1938, Gruneyken — *Grunajek* gm., dar.
- Grzybowen → *Birkensee*, lec.
- Grzymalla → *Birkenfelde*, szt.
- Gudnick — *Gudniki* gm., rast.
- Guentlau — *Gintlewo*, gm. Klono-wo, ostr.
- Guhren — *Góry*, gm. Żłobity, pas.
- Guhrenwalde — *Górski Lasek*, gm. Żłobity, pas.
- Guhringen — *Goryń* gm. i st. kol., sus.
- Guhsen — *Guzy* gm., olec.
- Gulben 1938, Labens — *Łabędz*, olszt.
- Gulbenischken → *Gulbensee*, goł.
- Gulbensee 1938, Gulbenischken — *Gulbeniszki* gm., goł.
- Gulbien — *Gulb* gm., sus.
- Guntern — *Gintro*, gm. Łabuń, szt.
- Gunthen — *Gonty* gm., sus.
- Gunthen — *Gonty* lka i st. kol., gm. Schornsteinmuehle, sus.
- Gurkeln — *Górkło* gm., żądz.
- Gurken — *Górki*, gm. Danowo, jań.
- Gurken — *Górki*, gm. Kolonia, szcz.
- Gurken → *Berghausen*, szt.
- Gurnen — *Górne*, gm. i st. kol., goł.
- Gurra → *Gebuerge*, jań.
- Gurren — *Góry* gm., węg.
- Gurren Gut, Neu Gurren — *Góry Nowe*, gm. Góry, węg.
- Gurry → *Weissberg*, ostr.
- Gursken — *Górskie*, gm. Kociół, jań.
- Guschienen 1938, Guszianka — *Guzianka*, gm. Rudczany, żądz.
- Guschienensee 1938, Guszianka — *Guzianka* lka, gm. Szeroki Bór, jań.
- Gusenofen — *Guzowy Piec* gm., ostr.
- Gusken — *Guzki* gm., jań.
- Gusken — *Guzki* gm., lec.
- Guszianka → *Guschienensee*, jań.
- Guszianka → *Guschienen*, żądz.
- Gutbergen 1938, Lenkehlischken — *Lenkieliszki* gm., dar.
- Gutenborn 1938, Judzicken — *Judziki* gm., lec.
- Gutfeld 1897, Dobrzienen — *Dobrzyń* gm. i st. kol., nib.
- Gutsch → *Zandersfelde*, kw.
- Gutten 1938, Gutten J — *Guty* gm. i st. kol., jań.
- Gutten — *Guty* gm., lec.
- Gutten — *Guty* gm., olec.
- Gutten E → *Seegutten*, jań.
- Gutten J → *Gutten*, jań.
- Gutten R → *Reitzenstein*, jań.
- Guttenwalde — *Dobry Lasek* gm. i lka, żądz.

Guttstadt — *Dobre Miasto* mto i st. kol., lidz.

H

Haarschen — *Harz* gm., weg.
Haasenberg — *Zajączki* gm., ostr.
Haasenberg — *Hozanbark* gm., szcz.
Haasenberger Muehle — *Zajączkowski Młyn*, gm. *Zajączki*, ostr.
Haasznen — *Łażno*, gm. *Borki*, olec.
Hagemann 1899, Wilzken — *Wilczki lka*, gm. *Więckowy*, nib.
Hagenau — *Hajnowo* gm., mor.
Hainholz 1938, Sokollen — *Sokoły* gm., gol.
Halldorf 1938, Sokolken — *Sokółki* gm., olec.
Hallenfelde 1938, Schielasken — *Żelazki* gm., gol.
Hamerudau — *Rudka* gm., szcz.
Hammerbruch 1938, Alt u. Neu Rudowken — *Rudówka (Stara i Nowa)* gm., żądz.
Hammergehzen — *Ruda*, jań.
Hammerkrug — *Hamerska Karczma*, gm. *Ryjewo*, szt.
Hammermuehle — *Hamer*, mto *Kwidzyń*, kw.
Hanffen 1938, Gross Konopken — *Konopki Wielkie* gm. i st. kol., lec.
Hansbruch 1938, Iwaschken — *Iwaski* gm., lec.
Hansdorf — *Hanuszowo*, elb.
Hansdorf — *Ławice* gm., sus.
Hansdorf — *Ławice lka*, gm. *Dziarny*, sus.
Hardichhausen 1938, Wychrowitz — *Wichrowiec* gm., nib.
Hardteck 1938, Gross Rominten — *Rominty Wielkie* gm., gol.
Harnau — *Harnowo* gm., sus.
Hartenstein 1938, Brosowen — *Brzozowo* gm., weg.
Hartigswalde 1932, Dluszek — *Dłużek* gm., nib.
Haselau — *Haslewo* gm., elb.
Haselheide 1938, Kerschek — *Kierzek lka*, jań.

Hasenheide 1938, Grabowo — *Grabowo*, gm. *Napierki*, nib.
Hasenheide 1938, Kossewen — *Koszewo* gm. *Długosze*, lec.
Heering — *Sledzie*, szcz.
Heeselig — *Leszcz* gm., ostr.
Hegelingen 1906, Pogorzellen — *Pogorzal* gm., gol.
Heideberg 1938, Saborowen — *Zaborowo* gm., szcz.
Heidemuehl — *Borowy Młyn*, gm. *Ryjewo*, szt.
Heidenberg 1938, Schlossberg 1925, Grodzisko — *Grodzisko* gm., weg.
Heidig 1938, Heydik — *Hejdyk* gm., jań.
Heidmuehle 1938, Sawitzmuehle — *Sawicki Młyn*, szcz.
Heiligelinde — *Święta Lipka* gm., rast.
Heiligenbeil — *Święta Siekierka* mto pow. i st. kol.
Heilsberg — *Lidzbark Warmijski* mto pow. i st. kol.
Heinfriede, Pillichowo — *Pilichowo* gm., sus.
Heinrichau — *Jędrychowo* gm., sus.
Heinrichsdorf — *Henrykowo* gm., mor.
Heinrichsdorf — *Gębiny* gm., ostr.
Heinrichsdorf 1928, Janowen — *Janowo* gm., żądz.
Heinrichshoefen — *Jędrychowo*, gm. *Janowo*, żądz.
Heinrichstal 1938, Kukowken — *Kukówko* gm., olec.
Heinrichswalde 1877, Dombrowa — *Dąbrowa*, gm. *Frygnowy*, ostr.
Heinrientental → *Koenigsdorf lka*, jań.
Heinrikau — *Henryków* gm. i st. kol., bran.
Heinrode, Mlecewo — *Mlecewo* gm. i st. kol., szt.
Heldenfelde 1938, Romanowen — *Romanowo* gm. i st. kol., lec.
Heldenhoeh 1938, Krzywinsken — *Krzywińskie* gm., jań.

- Hellingrund 1938, Sabiellen — *Za-
biele* gm., szcz.
 Hellerau 1938, Skaisgirren — *Skaj-
zgiry* gm., gol.
 Hellmahnen — *Helmany* gm., lec.
 Henkelswalde 1938, Browarnik —
Browarnik, gm. Snopki, jań.
 Hennenberg 1930, Kokosken — *Ko-
koszki* gm., lec.
 Herandstal 1938, Bodschwingken —
Bočwinka gm. i st. kol., gol.
 Herbsthause 1938, Sawadden — *Za-
wady* gm., węg.
 Herbsthause 1938, Budziskan — *Bu-
dziska*, gm. Zawady, węg.
 Herbsthause 1938, Mitschkowken —
Mieczkówka, gm. Zawady, węg.
 Hermanawolla → Hermannshorst,
lec.
 Hermannshorst 1929, Hermanawolla
— *Hermanowa Wola*, gm. Ławki,
lec.
 Hermannsruh 1938, Glodowen —
Glodowo gm., żądz.
 Herrendorf 1934, Dworatzken —
Dworackie gm., olec.
 Herrmannsort 1938, Neu Kaletka —
Kaletka Nowa gm., olszt.
 Herrnbach 1927, Panistruga — *Pani-
strugi* gm., lec.
 Herzogsau 1938, Sawadden — *Zawa-
dy* gm., nib.
 Herzogsdorf 1938, Czarnen — *Czar-
ne* gm., jań.
 Herzogshoche 1938 Klein Oletzko —
Olecko Małe gm. i st. kol., olec.
 Herzogskirchen 1938, Gonsken —
Gąski gm., olec.
 Herzogsmuehle 1938, Polommen —
Polom gm., olec.
 Hessenhoche 1938 Przikop — *Przy-
kop*, gm. Milki, lec.
 Heybutten — *Hejbuty*, gm. Zelki,
lec.
 Heydeck 1938, Willutken — *Wylud-
ki*, gm. Danowo, lec.
 Heydemuehle — *Borowy Młyn*, gm.
Kanigowo, nib.
 Heydik → Heidig, jań.
 Heydtwalde 1890, Budziskan — *Bu-
dziska* lka, węg.
 Hildebrandsdorf 1938, Boggusch —
Bogusze fw., gm. Białki, kw.
 Hildebrandsdorf 1938, Boggusch —
Bogusze lka, gm. Sadlinki, kw.
 Hilpertswerder 1938, Audinischken
— *Audyniszki* gm., dar.
 Hinterdamerau 1938, Dombrowken
— *Dąbówka* lka, gm. Grom, szcz.
 Hinter Lippa → Oppendorf, jań.
 Hinterpogobien → Hirschwalde, jań.
 Hintersee — *Zajezierze*, mto Sztum,
szt.
 Hintersee — *Zajezierze*, gm. Brach-
lewo, kw.
 Hirschberg — *Jedzbark* gm., olszt.
 Hirschberg — *Idzbark* gm., ostr.
 Hirschberg Muehle — *Idzbarski*
Młyn, gm. Idzbark, ostr.
 Hirschen 1938, Sgonn — *Zgon* gm.,
żadz.
 Hirschhagen 1908, Kreutzofen —
Piecek lka, gm. Piecek, jań.
 Hirschhals 1938, Oskarzyn — *Oska-
rzyn*, gm. Ublik, jań.
 Hirschtal 1938, Zimnawodda —
Zimna Woda gm., szcz.
 Hirschwalde 1933, Hinterpogobien
— *Pogóbie Tylne* gm., jań.
 Hirschwalde 1933, Janina — *Janina*,
gm. Pogóbie Tylne, jań.
 Hitlershoche 1933, Sutzken — *Suczki*
gm., gol.
 Hochfelde 1938, Borreck — *Borek*
gm., sus.
 Hochsee 1938, Zabinken — *Zabinki*
gm., węg.
 Hochzehren — *Czarne Górne*, gm.
Czarne Dolne, kw.
 Hoefchen — *Dworek*, gm. Perkliczki,
szt.
 Hoehenwerder 1934, Wystemp —
Występ gm., szcz.
 Hohendorf — *Czernin* gm., szt.
 Hohenrode 1938, Gross Trakischken
— *Trokiszki Wielkie* gm. i st. kol.,
gol.

Hohensee 1936, Choszewen — *Choszczewo* gm., żądz.
 Hohenstein — *Olsztynek* mto i st. kol., ostr.
 Hohenstein 1938, Jagielleck — *Jagielek* lka, mto Olsztynek, ostr.
 Hohenwaldeck 1938, Makunischken — *Makuniszki* gm., gol.
 Holzcek 1938, (Mittel) Jodupp — *Jodupie* gm., gol.
 Honigfelde — *Trzciano* gm., szt.
 Honigfelde — *Trzciano* lka, gm. Dubiel, kw.
 Honigswalde 1908, Mniodowko — *Miodówko* gm., olszt.
 Hopfenthal — *Chmielewo*, gm. Kruklanki, węg.
 Hornheim 1938, Rontzken — *Rączki* gm., nib.
 Horst — *Horszt*, gm. Szyldak, ostr.
 Hospitalsdorf — *Szpitalna Wieś*, gm. Czernin, szt.
 Hoverbeck 1938, Barranowen — *Baranowo* gm. i st. kol., żądz.
 Huegelwalde 1938, Radzienen — *Zieleniec* gm., szcz.
 Huette — *Huta* gm., elb.
 Huette — *Huta*, gm. Wiewiórka, sus.
 Huette — *Huta*, gm. Freiwalde, sus.

I

Iggeln — *Igły* gm. i st. kol., szt.
 Ilgenau 1938, Ilgossen — *Ilgosze* gm., dar.
 Ilgenhoeh 1938, Bogunschoewen — *Boguszewo* gm., ostr.
 Ilgossen → Ilgenau, dar.
 Ilmenhorst 1938, Abelischken — *Abieliszki* gm. i st. kol., gier.
 Imionken — *Imionek*, gm. Dudki, lec.
 Immenhagen 1929, Mniodunsken — *Mioduńskie* gm., żądz.
 Immioneck → Faulbruch, jań.
 Imionken — *Imionki*, mto Lec, lec.
 Ingelheim 1938, Salleschen — *Zalesie*, szcz.
 Inulzen → Neufasten, żądz.
 Ischdaggen → Brenndenwalde, dar.
 Isnothen — *Iznota* gm., żądz.

Iszlaudszen → Schoenheide, gol.
 Itowen → Gittau, nib.
 Ittau 1938, Ittowken — *Witówko* gm. i lka, nib.
 Ittowken → Ittau, nib.
 Itzken — *Idźki*, gm. Kózki, jań.
 Iwanowen → Schloesschen, żądz.
 Iwaschken → Hansbruch, lec.

J

Jablon → Wasserborn, jań.
 Jablonken → Seehag, nib.
 Jablonken → Altfinken, ostr.
 Jablonken → Wildenau, szcz.
 Jablonowen → Dreililien, ostr.
 Jacobsdorf — *Jakubowo* gm. i st. kol., sus.
 Jacobowo → Wellhausen, ostr.
 Jadden — *Gady* gm., olszt.
 Jadziewken → Seefriede, sus.
 Jaegerforst 1938, Lipnick — *Lipnik* lka, szcz.
 Jaegersdorf — *Jagorzewo* gm., nib.
 Jaegerswalde — *Rosocha* gm., żądz.
 Jaeskendorf — *Jaśkowo* gm., mor.
 Jagdhaus Rominten — *Rominty* gm., gol.
 Jagdhof 1938, Skrodzken — *Skrodzkie* gm., jań.
 Jagdwiesen 1938, Dziadtken — *Dziadki* lka, gm. Turośl, jań.
 Jaggeln → Kleinzedmar, dar.
 Jagielleck → Hohenstein lka, ostr.
 Jagodnen → Kroesten, lec.
 Jakobau — *Jakubowo* gm., sus.
 Jakobienen — *Jakubiny*, gm. Pokrzywy, gol.
 Jakobsdorf — *Jakubowo* gm., żądz.
 Jakobsvalde, Jakobowiborek — *Jakubowy Borek* gm., szcz.
 Jakubben — *Jakuby* gm., jań.
 Jakublewen → Rehfelde, żądz.
 Jakobowiborek → Jakobswalde, szcz.
 Jakunen 1938, Jakunowken — *Jakunówko* gm., węg.
 Jakunenberf 1938, Jakunowkenberg — *Jakunowskie Góry*, gm. Jakunówko, węg.
 Jakunowen → Angertal, węg.

Jakunowken → Jakunen, węg.
 Jakunowkenberg → Jakunenberg, węg.
 Janellen — *Janele*, gm. Banie, węg.
 Jankendorf — *Jankowo* gm., pas.
 Jankendorf — *Jankowo*, gm. Parcz,
 rast.
 Jankenwalde — *Jankowo* gm. i st.
 kol., rast.
 Jankowen → Wildenort, szcz.
 Jankowitz → Sassendorf, ostr.
 Janowen — *Janowo*, gm. Ublik, jań.
 Janowen → Heinrichsdorf, żądz.
 Januschau — *Januszewo*, gm. Ol-
 brachtówko, sus.
 Januschkau → Osterschau, ostr.
 Jarken 1938, Borkowinnen — *Bor-
 kowiny* gm., olec.
 Jaschken → Jesken, olec.
 Jaschkowen → Reiherswalde, jań.
 Jeblonsken → Urbansdorf, goł.
 Jebramken — *Abramki*, gm. Laski
 Male, lec.
 Jebrammen → Bachort, jań.
 Jedamken → Stenzeln, lec.
 Jegliak → Fichtenwalde lka, jań.
 Jeglinnen → Wagenau, jań.
 Jegodnen → Balkfelde, jań.
 Jegodschen → Waldeslust, jań.
 Jelitten → Gelitten, olec.
 Jellinowen → Gellen, szcz.
 Jendreyken → Andreken, lec.
 Jeromin — *Jarominy* gm., szcz.
 Jeroschen — *Jarosze*, gm. Gruzy, jań.
 Jertzewo — *Jerzewo*, gm. Tychnowy,
 kw.
 Jeschonowitz → Eschenwalde, szcz.
 Jesken 1938, Jaschken — *Jaški* gm.,
 olec.
 Jesuiterhof — *Stawek*, gm. Ryjewo,
 szt.
 Jesziorken → Schoental, goł.
 Jesziorken → Preussenburg, lec.
 Jesziorken → Rechenberg, żądz.
 Jesziorowsken → Seedorf, lec.
 Jesziorowsken → Seehausen, węg.
 Jeworken → Klein Rogonnen (Mueh-
 le), olec.
 Jodanen 1938, Jodschuhnen — *Jo-
 dziuny* gm., dar.

Jodschuhnen → Jodanen, dar.
 Johannisberg — *Janowo* gm., ostr.
 Johannisburg — *Jańsbork* (a. *Pisz*)
 mto pow. i st. kol.
 Johannistal, Janowo — *Janowo*, gm.
 Sędańsk, szcz.
 Jonasdorf — *Jankowice* gm., ostr.
 Jonkendorf — *Jankowo* gm. i st. kol.,
 olszt.
 Jordanken → Jordansdorf, szt.
 Jordansdorf 1938, Jordanken — *Jor-
 danks* gm., szt.
 Jorken 1938, Jorkowen — *Jurkowo*
 gm., węg.
 Jorkowen → Jorken, węg.
 Josefshof — *Józefowo*, resz.
 Jucha → Fliessdorf, lec.
 Juditten — *Judyty* gm. i st. kol.,
 bart.
 Judzicken → Gutenborn, lec.
 Judzicken → Wiesenhoehe, olec.
 Juergen 1938, Jurken — *Jurki* gm.,
 olec.
 Juergenau 1938, Kolleschnicken —
Kolesniki gm., lec.
 Juergenfelde 1938, Jurgaitschen —
Jurgajcie gm., dar.
 Jugendfelde — *Smolonek*, ostr.
 Julienhoefen 1938, Wosnitzen —
Wóźnice gm. i st. kol., żądz.
 Jungingen 1938, Sawadden — *Za-
 wady* gm., ostr.
 Junien → Kleinbalzhoefen, lec.
 Jurgaitschen → Juergenfelde, dar.
 Jurgaitschen → Kleinau, goł.
 Jurgasdorf — *Zaskwierki*, jań.
 Jurken → Juergen, olec.
 Justinenhof — *Męczuchudoba*, gm.
 Doliwy, olec.
 Justusberg — *Siejkowo*, gm. Ławki,
 lec.

K

Kabiennen — *Kabiny* gm., resz.
 Kadczie → Eichhorst, mor.
 Kaddig 1938, Krawno — *Krawno* gm.,
 żądz.
 Kadicki — *Kadyczki*, nib.
 Kadinen — *Kadyny* gm. i st. kol., elb.

- Kadzidlowen → Einsiedeln, żądz.
 Kahlberg-Liep — *Łysa Góra-Lipa* gm., elb.
 Kahlborn — *Kalborn*, mto Dąbrówno, ostr.
 Kahlfelde 1933, Lysack — *Łysak* gm., szcz.
 Kainen — *Kajny*, olszt.
 Kalborn 1934, Kalborn — *Kalborno* gm., olszt.
 Kaletka → Teerwalde, olszt.
 Kalgendorf 1938, Ogródtken — *Ogródek* gm., lec.
 Kalgienen 1938, Kollogienen — *Kolowin* lka, gm. Bobrówko, żądz.
 Kalittken → Kallitten, sus.
 Kalkhof 1938, Gollubien — *Golubie Małe* gm., olec.
 Kalkau 1938, Kalkowen — *Kalkowo*, goł.
 Kalkofen 1933, Chrzanowen — *Chrzanowo* gm., lec.
 Kalkowen → Kalkau, goł.
 Kallacken — *Kolaki* gm., olszt.
 Kallenau 1938, Kallenzin — *Kałęczyn* gm., szcz.
 Kallenczynnen → Lenzendorf, lec.
 Kallenzien → Emshof, szcz.
 Kallenzin → Kallenau, szcz.
 Kallenzinnen → Dreifelde, jań.
 Kallinowen — *Kalinowo*, lec.
 Kallinowen → Dreimuehlen, lec.
 Kallischken → Flockau, jań.
 Kallitten 1938, Kalittken — *Kalitka* gm., sus.
 Kallnen → Drachenberg, dar.
 Kallnischken → Kunzmannsrode, goł.
 Kalsen 1938, Kollösomb — *Kołoząb* gm., szt.
 Kaltenborn — *Zimna Woda* gm., nib.
 Kaltenfliess 1932, Zymna — *Zimna* gm., jań.
 Kaltenhof — *Kaldowo* gm. Sypanica, sus.
 Kalthagen 1938, Kaltken — *Kaltki* gm., lec.
 Kaltken → Kalthagen, lec.
 Kalwe — *Kalwa* gm., szt.
- Kamerau → Grossmuckenhausen, nib.
 Kamien → Keilern, żądz.
 Kaminsken → Erlichshausen, jań.
 Kaminskisruh — *Kamińskie*, mto Wartembork, olszt.
 Kamionken → Eichicht, goł.
 Kamionken → Steintal, lec.
 Kamiontken → Lamprechtsdorf, kw.
 Kammerau 1938, Kommerau — *Komorowo* gm., szt.
 Kampangen — *Kampanie*, gm. Rozpędziny, kw.
 Kampen — *Kap* gm., lec.
 Kampenau — *Kępniewo* gm., malb.
 Kanalawischken → Schoenfeld, żądz.
 Kandien — *Kanigowo* gm., nib.
 Kanitz 1938, Olschoewen — *Olszewo*, węg.
 Kannehlen → Kannen, dar.
 Kannen 1938, Kannehlen — *Kalne* gm., dar.
 Kannwiesen — *Kanwezy* gm., nib.
 Kannwiesen — *Kanwezy* gm., szcz.
 Kaplitainen — *Kaplityny* gm., olszt.
 Karben — *Karby* gm. i lka, bran.
 Karben — *Karby* gm., święt.
 Karbowsken → Siegersfeld, lec.
 Karczeniez → Friedenthal, ostr.
 Karklienen → Wiesenhausen, dar.
 Karlau — *Karłowo*, gm. Rudzicz, sus.
 Karlewen → Karlshoefen, lec.
 Karłowo → Karlshof, żądz.
 Karlsfelde — *Karłowo*, gm. Krzywińskie, węg.
 Karlshoefen 1938, Karlewen — *Karłowo*, gm. Grabnik, lec.
 Karlshof, Karłowo — *Karłowo*, mto Mikołajki, żądz.
 Karłswalde — *Karłowo*, gm. Rydzówka, węg.
 Karolinenhof — *Rokitka*, szcz.
 Karpauen 1938, Karpowen — *Karpowo* gm., dar.
 Karpen 1938, Karpa — *Karpa* gm., jań.
 Karpinnen → Dreilinden, jań.
 Karpowen → Karpauen, dar.
 Karrasch — *Karaś* gm., sus.

- Karschau — *Karszawa* gm., bran.
 Karschwitz — *Karczewice*, gm. Roz-
 pedziny, kw.
 Karteningken → Kleedorf, dar.
 Karwen — *Karwie* gm., żadz.
 Karwik — *Karwik* gm., jań.
 Kaspersguth — *Kasprzy* gm., szcz.
 Katarschinken → Neukrug, sus.
 Katreinen — *Katrejny*, resz.
 Katrinfelde 1938, Katrinowen — *Ka-
 trynowo*, lec.
 Katrinowen → Katrinfelde, lec.
 Katzenberge 1938, Katzerowken —
Kaczorówko, gm. Zywek, weg.
 Katzenbuckel 1938, Wimisli, Wymi-
 sli — *Wymysły*, żadz.
 Katzerkampe — *Kacza Kępa*, gm.
 Gniewskie Pole, kw.
 Katzerowen — *Kaczorowo*, gm. Gra-
 dy, weg.
 Katzerowken → Katzenberge, weg.
 Katznase — *Kaczynos* gm., malb.
 Kaunen 1938, Kownatken — *Ko-
 wnatki* gm., nib.
 Kaydann — *Kajdany* gm., gier.
 Kechlersdorf 1938, Soczien — *Zocie*
 gm., lec.
 Kehlen — *Kal* gm., weg.
 Keilern 1938, Kamien — *Kamień*,
 gm. Iznota, żadz.
 Keipern 1938, Barannen — *Barany*
 gm., lec.
 Kekitten — *Kekity* wś. i lka, resz.
 Kelbassen → Wehrberg, szcz.
 Kelchdorf 1938, Pomianen — *Po-
 miany* gm., olec.
 Kelchen 1938, Chelchen (b. Dunei-
 ken) — *Chelchy*, gm. Dunajek, olec.
 Kelchendorf 1938, Chelchen — *Chel-
 chy* gm. i st. kol., lec.
 Kellaren — *Kielary*, olszt.
 Kellen — *Kiele*, resz.
 Kempnio → Seehof, lec.
 Kermen 1938, Adlig Kermuschienen
 — *Kiermusiny Szlacheckie* gm.,
 dar.
 Kermenau 1938, Alt u. Neu Kermu-
 schienen — *Kiermusiny* gm., dar.
 Kermuschienen → Fritzenau, dar.
 Kerschek → Haselheide, jań.
 Kerschken — *Kierzek* gm., weg.
 Kersten 1938, Kerstinowen — *Kier-
 sztanowo* gm., żadz.
 Kerstinowen → Kersten, żadz.
 Ketzwalde — *Kedzwald* gm., ostr.
 Kibissen — *Kibisze* gm., jań.
 Kiebitzbruch 1938, Dziergunken —
Dzierzgunka lka, gm. Kalejtk
 Nowa, olszt.
 Kiebitzbruch Muehle 1938, Dziergun-
 ken Muehle — *Dzierzguński Młyn*,
 gm. Zabie, olszt.
 Kiefernheide 1938, Schikorren (b.
 Prostken) — *Kikory* gm., lec.
 Kiehlen → Kielen, lec.
 Kiehlendorf — *Kile* gm., gier.
 Kielen 1938, Kiehlen — *Kile* gm., lec.
 Kielischken — *Kiliszki*, gm. Gluch,
 szcz.
 Kienhausen 1938, Kokoska — *Ko-
 koszka*, gm. Czaczkowo, żadz.
 Kiesling — *Košlinka* gm., szt.
 Kilianen 1938, Kiliannen — *Kiliany*
 gm., olec.
 Kioewen — *Kijewo* gm., olec.
 Kiparren → Konraden, szcz.
 Kiparren → Wacholderau, szcz.
 Kirsaiten — *Kirsajty*, gm. Doba,
 weg.
 Kirschbaum — *Kierzbuń* gm., olszt.
 Kirschdorf — *Kiersztanowo* gm.,
 olszt.
 Kirschlainen — *Kierzliny* gm., olszt.
 Kittelsfaehre — *Sadlno*, gm. Uśnice,
 szt.
 Kittlitz — *Kietlicze*, gm. Sztynort,
 weg.
 Kittnau — *Kitnowo*, gm. Gierzwald,
 ostr.
 Kiwitten — *Kiwity* gm., lidz.
 Klarheim 1903, Dlugikont — *Długi*
Kął, gm. Mikuty, jań.
 Klaukendorf — *Klewki* gm. i st. kol.,
 olszt.
 Klausen 1938, Klutznick — *Klucznik*
 gm., olszt.
 Klausenhof 1938, Podlasen — *Pod-
 lasy*, olszt.

- Klaussen — *Klusy* gm., lec.
 Kleedorf 1938, Karteningken — *Karteninki* gm., dar.
 Kleezen, Klecewo — *Klecewo*, gm. Mleczewo, szt.
 Klein Albrechttau — *Olbrachtówko* gm., sus.
 • Kleinalbrechtsort 1938, Klein Piwnitz — *Piwnice Male*, gm. Piwnice, szcz.
 Klein Allenbruch 1938, Klein Kosuchen — *Kożuchy Male*, gm. Kożuchy Wielkie, lec.
 Klein Altenhagen — *Majdanki*, ostr Kleinangerapp 1938, Angerapp (Dorf) — *Rapa* gm., dar.
 Klein Ankemitt 1938, Litefken — *Litewki*, gm. Ankamaty, szt.
 Kleinau 1938, Jurgaitschen — *Jurgajcie* gm., gol.
 Klein Baalau — *Balewko*, gm. Balewo, szt.
 Klein Babenz — *Babięty Male*, gm. Babięty Wielkie, sus.
 Kleinbachrode 1938, Klein Kolpacken — *Kolpaki Male* gm., dar.
 Klein Bagnowen → Bruchwalde, żądz.
 Klein Bajohren → Kleinblankenfelde, gier.
 Kleinbalzhoefen 1938, Junien — *Junie* gm., lec.
 Klein Barannen → Walden, lec.
 Klein Bartelsdorf — *Bartolty Male*, gm. Kierzbuń, olszt.
 Klein Baumgarth — *Bagart Mały*, gm. Pierzchowice, szt.
 Kleinbednarken 1938, Sulawken — *Żulawki*, gm. Bednarki, ostr.
 Kleinbeinuhnen 1938, Klein Beynuhnen — *Bejnuny Male* gm. i st. kol., dar.
 Klein Bellschwitz — *Bałoszczycki*, gm. Bałoszyce, sus.
 • Klein Bertung — *Bartąg Mały*, gm. Bartąg, olszt.
 Klein Beynuhnen → Kleinbeinuhnen, dar.
 Klein Blandau, Buttken — *Butki*, gm. Dunajek, gol.
 Kleinblankenfelde 1938, Klein Bajohren — *Bajory Male* gm., gier.
 Klein Blumenau — *Kwiatuski Male*, gm. Kwiatuski Wielkie, szcz.
 Klein Boessau — *Biesówko* gm., resz.
 Klein Borawskan → Klein Deutscheck, olec.
 Klein Borken — *Borki Male*, gm. Borki Wielkie, szcz.
 Klein Brodsende — *Brudzendy Male* gm., szt.
 Kleinbrueck — *Mały Mostek*, żądz.
 Klein Brunau — *Bronówko*, gm. Kamieniec, sus.
 Klein Brzosken → Birkental, jań.
 Klein Bunhausen 1938, Mlinicken — *Młynik*, lec.
 Klein Damerau — *Dąbrowa*, gm. Bażyny, bran.
 Klein Damerau — *Dąbrówka Mała*, gm. Biedowo, olszt.
 Klein Daniellen → Klein Reimannswalde, olec.
 Klein Dankheim 1900, Klein Przesdenk — *Przedzdek Mały*, gm. Przedzdek Wielki, szcz.
 Klein Darkehmen → Schimmelhof, dar.
 Klein Dembowitz → Klein Eichenau, nib.
 Klein Deutscheck 1938, Klein Borawskan — *Borawskie Male*, gm. Borawskie, olec.
 Kleindimmern 1938, Dimmern Wolka — *Dymrowa Wólka*, gm. Kobuły, szcz.
 Klein Doliwen → Klein Teichwalde, olec.
 Klein Dombrowken → Gruental, jań.
 Klein Dombrowken → Dammfelde, węg.
 Klein Drygallen → Drigelsdorf Ika, jań.
 Klein Dumbeln → Kraeuterwiese, gol.
 Klein Duneiken 1938, Klein Duneyken — *Dunajek Mały*, gol.

- Klein Dzubiellen → Klein Zollern-
dorf, jań.
- Klein Eichenau 1935, Klein Dembo-
witz — *Dębowiec Mały*, gm. Dę-
bowiec, nib.
- Kleineichicht 1938, Wilkassen —
Wilkasy, gm. Kamionki, goł.
- Klein Elditten → *Eldyty Małe*, gm.
Eldyty, lidz.
- Kleineppingen 1938, Klein Grabo-
wen — *Grabówko* gm., nib.
- Klein Falkenau — *Falknówko*, gm.
Falknowo, sus.
- Kleinfronicken 1938, Wessolowen —
Wesołowo, gm. Wronki, olec.
- Klein Gablick — *Gawlik Mały*, gm.
Węzówka, lec.
- Klein Gardienen — *Gardyny Małe*,
nib.
- Klein Gehland — *Gieląd Mały*, gm.
Gieląd Stary, żadz.
- Klein Gehlfeld — *Gil Mały* gm.,
ostr.
- Klein Gemmern — *Gamerki Małe*,
gm. Gamerki Wielkie, olszt.
- Klein Gerdauen — *Gierdawy Małe*,
mto Gierdawy, gier.
- Klein Gillau — *Gilawy Małe*, olszt.
- Klein Gilwe — *Gilwa Mała*, gm. Gil-
wa, kw.
- Klein Gollubien → Klein Unterfelde,
goł.
- Klein Gonschorowen → Kleinkioe-
wen, olec.
- Klein Gordeiken 1938, Klein Gordey-
ken — *Gordejki Małe*, gm. Gor-
dejki, olec.
- Klein Grabau — *Grabówko* gm. i
st. kol., kw.
- Klein Grabnick — *Grabnik Mały*,
gm. Woźnice, żadz.
- Klein Grabowen → Kleineppingen,
nib.
- Klein Grieben — *Grzybinki*, gm.
Grzybiny, ostr.
- Klein Grobienen — *Grobienie Małe*
gm., dar.
- Klein Groeben — *Grabinek*, gm. Gra-
bin, ostr.
- Kleingruenlanden 1938, Klein Wyseg-
gen — *Wyżegi Małe*, gm. Wyżegi,
szcz.
- Klein Gudellen → Kleinguden, goł.
Kleinguden 1938, Klein Gudellen —
Gudele Małe gm., goł.
- Klein Guja — *Guja Mała*, gm. Guja
Wielka, węg.
- Klein Hammerbruch 1938, Klein Ru-
dowken, Polko — *Pólko*, żadz.
- Klein Hardteck 1938, Klein Romin-
ten — *Rominty Małe*, gm. Romin-
ty, goł.
- Kleinheidenau 1938, Klein Lattana
— *Łatana Mała* gm., szcz.
- Kleinheinrichstal 1938, Leschnicken
— *Leśniki*, gm. Kukówko, olec.
- Klein Heringshoeft — *Sledziówka
Mała*, gm. Jordanki, szt.
- Klein Herzogswalde — *Rycwaldzik*,
gm. Rycwałd, sus.
- Klein Heyde — *Mały Bór*, gm.
Dziarny, sus.
- Kleinhof-Duneyken → Kleinhof, olec.
Kleinhof, Kleinhof - Duneyken —
Dworek Dunajkowski, gm. Duna-
jek, olec.
- Kleinholzeck 1938, Czarnowken —
Czarnówko, gm. Jodupie, goł.
- Kleinhuegelwalde 1938, Klein Ra-
dzienen — *Zieleniec Mały*, gm.
Zieleniec, szcz.
- Klein Jagodnen → Kleinkroesten, lec.
Klein Jahnen — *Janki Ika*, gm. Jany,
dar.
- Klein Jauer — *Jawor Mały* gm., lec.
Klein Jauth — *Jawty Małe*, gm.
Jawty Wielkie, sus.
- Klein Jerutten — *Jerutki* gm., szcz.
- Klein Jodupp → Kleinschelden, goł.
- Klein Kamionken → Rogetten, żadz.
- Klein Karben — *Karby Małe*, gm.
Karby, bran.
- Klein Karpau 1938, Klein Karpowen
— *Karpówko*, gier.
- Klein Karpowen → Klein Karpau, gier.
- Kleinkioewen 1938, Klein Gonscho-
rowen — *Gąsiorówko*, gm. Kijewo,
olec.

- Klein Kirsteinsdorf — *Kiersztanówko*, gm. Kiersztanowo, ostr.
 Klein Kleeberg — *Klebark Mały* gm., olszt.
 Klein Klewienen → Milchbude, goł.
 Klein Koellen — *Kolno Małe*, gm. Kolno, resz.
 Klein Koenigsberg, Klein Ragoşen — *Ragoże Małe*, gm. Ragoże, dar.
 Klein Kolpacken → Kleinbachrode, dar.
 Klein Konopken → Waldfliess, lec.
 Klein Kosarken → Zweilinden, żadz.
 Kleinkosel 1938, Klein Koslau — *Kozłówko* gm., nib.
 Klein Koslau → Kleinkosel, nib.
 Klein Kosuchen → Klein Allenbruch, lec.
 Klein Krebs — *Rakowice Małe* gm., kw.
 Kleinkroesten 1938, Klein Jagodnen — *Jagodne Małe* gm., lec.
 Klein Kronau → Kronau Gut, olszt.
 Klein Kruecken — *Kruki Małe*, gm. Kruki, ilaw.
 Klein Krziwken → Mathildenhof, sus.
 Klein Krzywen → Gruensee, lec.
 Klein Kurwien — *Kurwie Małe*, jań.
 Kleinkutten 1938, Przytullen — *Przytuły* gm., węg.
 Klein Lasken — *Laski Małe* gm., lec.
 Klein Lattana → Kleinheidenau, szcz.
 Klein Lauben — *Lubianek*, ostr.
 Kleinlautersee 1938, Klein Schabien — *Żabinek* gm., dar.
 Klein Lehwalde — *Lewald Mały* gm., ostr.
 Kleinleid — *Nanózki*, szcz.
 Klein Lemkendorf — *Lamkówko* gm., olszt.
 Klein Lenkuk 1938, Rhog — *Róg* gm., lec.
 Klein Lenkuk — *Lękuk*, lec.
 Klein Leppacken → Klein Ramecksfelde, lec.
 Klein Leschienen — *Lesiny Małe* gm., szcz.
 Kleinlichtenhain 1938, Wiersbianken, Klein Wiersbianken — *Wierzbianki Małe* lka, gm. Dunajek, goł.
 Klein Liebenau — *Lubnowy Małe*, gm. Kamieniec, sus.
 Klein Likussen — *Likusy Małe*, ostr.
 Kleinlindengrund 1938, Kokosken — *Kokoszki*, gm. Wysoki Grąd, szcz.
 Klein Lindemort 1938, Klein Lipowitz — *Lipowiec Mały*, gm. Lipowiec, szcz.
 Klein Lipowitz → Klein Lindengrund, szcz.
 Klein Lissen — *Liski*, gm. Lisy, węg.
 Klein Lonschken — *Łączki Małe*, gm. Abieliszki, gier.
 Klein Lontzig — *Łaczyk Mały*, gm. Jelinowo, szcz.
 Klein Maitz — *Majcz Mały*, żadz.
 Klein Malinowken → Kleinschmieden, lec.
 Klein Maradtken — *Maradki Małe*, żadz.
 Klein Maransen — *Marózek*, ostr.
 Klein Mittenheide 1938, Klein Turoscheln, Malilass — *Mały Las*, gm. Turośl, jań.
 Klein Mrosen — *Mrozy Małe*, lec.
 Kleinmuckenhausen 1938, Pentzken — *Pęcki*, gm. Komorowo, nib.
 Klein Nappern — *Napromek Mały*, ostr.
 Klein Nattatsch → Kleinseedorf, nib.
 Klein Nebrau — *Nebrowo Małe* gm. i st. kol., kw.
 Klein NeuhoF — *Nowy Dwór Mały*, gm. Nowy Dwór, rast.
 Klein Niederzehren — *Czarne Dolne Małe*, gm. Czarne Dolne, kw.
 Klein Nipkau — *Nipkówko*, gm. Nipkowie, sus.
 Klein Notisten — *Notyst Mały* gm., lec.
 Klein Oletzko → Herzogshoehe, olec.
 Klein Olschau → Struben, nib.
 Kleinort — *Pierślawek* gm., żadz.
 Klein Ottern — *Oterki*, gm. Otry, resz.
 Klein Ottlau — *Otlówek*, gm. Otlowo, kw.
 Kleinpartsch 1938, Partschwolla — *Parczewska Wola*, gm. Parcz, rast.

- Klein Pasken — *Paski Male*, gm.
Paski, jań.
- Klein Pelledauen → Kreuzstein, dar.
- Klein Pellkawen → Pellkauen lka,
gol.
- Klein Peterwitz — *Piotrowice Male*,
gm. Piotrowice, sus.
- Klein Pillacken → Lindenwiese, węg.
- Klein Piwnitz → Kleinalbrechtsort,
szcz.
- Klein Plauth — *Plawty Male*, gm.
Plawty Wielkie, sus.
- Klein Plautzig — *Pluski Male*, olszt.
- Klein Poetzdorf — *Pacóltówko*, gm.
Pacóltowo, ostr.
- Klein Pogorzellen → Brandau, jań.
- Klein Proberg — *Probark Mały*, gm.
Jakubowo, żadz.
- Klein Przesdenk → Klein Dankheim,
szcz.
- Kleinpuppen 1938, Kolpacken —
Kolpaki, olszt.
- Klein Puppen — *Pupki*, szcz.
- Klein Purden — *Purdka*, olszt.
- Klein Radem — *Radomek* gm., sus.
- Klein Radzienen → Kleinhuegel-
walde, szcz.
- Klein Ragauen, Klein Ragawischken
— *Rogowiszki Male* gm., dar.
- Klein Ragawischken → Klein Ra-
gauen, dar.
- Klein Ragoszen → Klein Koenigs-
berg, dar.
- Klein Ramecksfelde 1938, Klein Le-
packen — *Lepaki Male*, lec.
- Klein Ramsau — *Ramsówko*, gm.
Ramsowo, olszt.
- Klein Ramsen — *Ramzy Male*, gm.
Sadłuki, szt.
- Kleinramuck 1938, Lalka — *Lalka*,
olszt.
- Klein Rauschen 1927, Piasken —
Piaski gm., lec.
- Klein Rauschken — *Rusek Mały*,
gm. Rusek, szcz.
- Kleinrehbruch 1938, Ullonsk —
Ułońsk lka, szcz.
- Klein Reimannswalde 1938, Klein
Daniellen — *Daniele*, gm. Kowalé,
olec.
- Klein Retzken — *Raczki Male*, gm.
Raczki Wielkie, olec.
- Klein Reussen — *Ruś Mała* gm., ostr.
- Klein Rhein — *Ryn Mały*, mto Ryn,
lec.
- Klein Rogallen — *Rogale Male* gm.,
jań.
- Kleinrogonnen 1938, Grindashof —
Grzędowizna, gm. Rogonie, olec.
- Klein Rogonnen (Muehle) 1938, Je-
worken — *Jaworek*, gm. Plewki,
olec.
- Klein Rohdau — *Rodówko*, gm. Ro-
dowo, sus.
- Klein Rominten → Klein Hardteck,
gol.
- Klein Rosainen — *Rozajny Male*,
gm. Rozajny, kw.
- Kleinrosen 1938, Klein Rosinsko —
Rożyńsk Mały gm., jań.
- Kleinrosenheide 1938, Rogalliken —
Rogalik, gm. Rożyńsk, lec.
- Klein Rosinsko → Bergershof, gol.
- Klein Rosinsko → Kleinrosen, jań.
- Klein Rosoggen — *Rozogi Male*,
szcz.
- Klein Rudowken → Klein Hammer-
bruch, żadz.
- Kleinruten 1938, Klein Ruttken —
Rutki gm., szcz.
- Klein Ruttken → Kleinruten, szcz.
- Kleinsackau 1938, Klein Sakautschen
— *Zakalcze Male*, gm. Miczuly,
węg.
- Klein Sakautschen → Kleinsackau,
węg.
- Klein Sakrau — *Zakrzewko* gm., nib.
- Klein Sapuhnen — *Zapuny Male*,
olszt.
- Klein Schabienen → Kleinlautersee,
dar.
- Klein Schardau — *Pieglowska Wies*,
gm. Rudzińskie Pastwiska, szt.
- Kleinschelden 1938, Klein Jodupp —
Jodupie Male, gol.
- Klein Schiemanen — *Szymanki* gm.,
szcz.
- Klein Schiemanen 1938, Dlotowken,
Alt Dlotowken — *Dłutówko*, gm.
Szymanki, szcz.

- Klein Schimonken → Kleinschmidtsdorf, żądz.
- Klein Schlaefken — *Ślawka Mała* gm., nib.
- Kleinschmidtsdorf 1938, Klein Schimonken — *Szymonka Mała*, gm. Szymonka, żądz.
- Kleinschmieden 1938, Klein Malinowken — *Malinówka Mała*, gm. Malinówka Wielka, lec.
- Klein Schmueckwalde → *Szmygwaldzik*, gm. Szmygwald, ostr.
- Kleinschnellwalde 1938, Pieklo — *Pieklo Ika*, gm. Jaśkowo, mor.
- Klein Schnittken — *Śmietki Małe*, gm. Śmietki, żądz.
- Klein Schoendamerau — *Trelkówko*, gm. Trelkowo, szcz.
- Klein Schwalg → Schwalg, olec.
- Kleinschwalgenort 1938, Klein Sawadden — *Zawady Małe*, gm. Zawady, olec.
- Klein Schwenkitten — *Świękity Małe*, gm. Świękity, lidz.
- Klein Schweykowen → Schweiken, jań.
- Klein Schwignainen — *Śwignajno Małe*, gm. Ładne Pole, żądz.
- Klein Sdengowen → Tuchlinnen, jań.
- Kleinseedorf 1938, Klein Nattatsch — *Natacz Mały* gm., nib.
- Klein Sehren — *Dziarnówko* gm., sus.
- Kleinseliggen 1938, Buczken — *Buczki*, gm. Szeligi, lec.
- Kleinsentken 1938, Ropellen — *Ropiele*, gm. Sędki, lec.
- Klein Siewken → Luisenhof, węg.
- Klein Simnau — *Szymonówko*, gm. Szymonowo, mor.
- Klein Skirlack — *Skirlak Mały* gm., dar.
- Klein Skomanten 1938, Klein Skomentnen — *Skomętno Małe*, gm. Skomętno, lec.
- Klein Skomatzko → Skomand, lec.
- Klein Skomentnen → Klein Skomanten, lec.
- Klein Sobrost — *Kozłówko*, gier.
- Klein Sonnenberg — *Gorowychy Małe*, gm. Gorowychy, sus.
- Klein Stabigotten — *Stabiguda Mała*, olszt.
- Klein Stamm — *Stamka Mała* gm., żądz.
- Klein Stanau — *Stanowo Małe*, gm. Mirosławice, szt.
- Klein Steinersdorf — *Silma*, gm. Stradomno, sus.
- Kleinsteinfelde 1938, Domp, Domb — *Dąb*, gm. Kamionki Wielkie, żądz.
- Kleinsteintort — *Sztynort Mały*, gm. Sztynort, węg.
- Klein Strengeln — *Stręgielsk* gm., węg.
- Klein Stuerlack — *Sterławki Małe* gm. i st. kol., lec.
- Kleintal 1938, Kalwa — *Kalwa*, ostr.
- Klein Teichwalde 1938, Klein Doliwen — *Doliwy Małe*, gm. Doliwy, olec.
- Klein Thymau — *Tymawa Mała*, ostr.
- Klein Trinkhaus — *Trękus Mały*, olszt.
- Klein Tromnau — *Trumiejki* gm., sus.
- Klein Tromp — *Trąby Małe*, bran.
- Klein Turoscheln → Klein Mittenheide, jań.
- Klein Unterfelde 1938, Klein Gollubien — *Golubki*, gm. Golubie, goł.
- Klein Upalten — *Upalty Małe*, gm. Upalty, lec.
- Klein Wadkeim 1938, Klein Watkowitz — *Watkowice Małe*, gm. Watkowice, szt.
- Kleinwallhof 1938, Klein Wolla — *Wólka Ika*, ilaw.
- Klein Waplitz — *Waplewko*, gm. Waplewo, szt.
- Kleinwarnau 1938, Klein Wronnen — *Wronka* gm., lec.
- Klein Wartenburg — *Wartembork Mały*, mto Wartembork, olszt.
- Klein Watkowitz → Klein Wadkeim, szt.

- Klein Weissuhnen — *Wejsuny Male*, gm. Wejsuny, jań.
- Klein Wessolowen → Leopoldshof, węg.
- Klein Wiartel — *Wiartel Maty*, gm. Wiartel, jań.
- Klein Wiersbianken → Kleinlichtenhain, goł.
- Kleinwilhelmsthal 1938, Wyseggen — *Wyżega*, gm. Gawrzyjalki, szcz.
- Kleinwittingen 1938, Krupinnen — *Krupin*, gm. Popowo, lec.
- Klein Wolla → Kleinwallhof, ilaw.
- Klein Wolla → Freigut, lec.
- Klein Wollisko → Reihershorst, jań.
- Klein Wronnen → Kleinwarnau, lec.
- Klein Wyseggen → Kleingruenlanden, szcz.
- Klein Zechen — *Szczechy Male* gm., jań.
- Kleinzedmar 1938, Jaggeln — *Jagiele* gm., dar.
- Kleinzehren — *Czarnotki*, gm. Klecewo, kw.
- Klein Zollerndorf 1938, Klein Dzu biellen — *Dziubiele Male*, gm. Dziubiele, jań.
- Klein Zwalinnen → Adolphshof, jań.
- Kleisack — *Klajsak*, resz.
- Kleschauen 1938, Kleschowen — *Kleszczewo* gm., dar.
- Kleschen 1938, Kleschoewen — *Kleszczewo* gm., olec.
- Kleschoewen → Kleschen, olec.
- Kleschowen → Kleschauen, dar.
- Kleszowen → Brassendorf, lec.
- Kletzewko → Louisenwalde, szt.
- Klimkau — *Klimkowo*, olszt.
- Klimken — *Klimki*, gm. Góry, węg.
- Klinken 1938, Gross Gonschorowen — *Gąsiorowo* gm., olec.
- Kloden 1938, Sklodowen — *Skłodo wo*, węg.
- Kloesterchen — *Klasztorek* gm., kw.
- Kloetzen — *Klecewo* gm., kw.
- Klonau — *Klonowo* gm. i st. kol., ostr.
- Klonofken → Dreimuehl, gier.
- Klotainen — *Klotejny* gm., lidz.
- Klutznick → Klausen, olszt.
- Kniprode 1938, Sallusken — *Zaluski* gm., nib.
- Klein Spalienen → Spallingen, jań.
- Kobbelhals — *Kobyłocha* gm., szcz.
- Kobiling — *Kobylin*, pas.
- Kobilinnen 1938, Kobylinnen — *Kobyliny* gm., lec.
- Kobilinnen, Adlig Kobilinnen — *Kobylin*, gm. Kobyliny, lec.
- Kobulten — *Kobulty* gm. i st. kol., szcz.
- Kobylinnen → Kobylinnen gm., lec.
- Koczienietz → Soemmering, nib.
- Koehlersgut 1938, Gross Kotzargen — *Kozarek Wielki*, żadz.
- Koelmerfelde 1938, Kosuchen — *Kożuchy* gm., jań.
- Koelmersdorf 1938, Wischniewen — *Wiśniewo* gm i st. kol., lec.
- Koellmisch Alt Glodowen — *Chelmińskie Stare Glodowo*, gm. Glodowo, żadz.
- Koellmisch Dietrichsdorf — *Wietrzykowo Chelmińskie*, gm. Wietrzykowo, nib.
- Koellmisch Lichteinen 1931, Koenig lich Lichteinen — *Lichtajny* gm. i st. kol., ostr.
- Koellmisch Rakau 1938, Koellmisch Rakowen — *Rakowo Chelmińskie*, gm. Rakowo, jań.
- Koellmisch Rakowen → Koellmisch Rakau, jań.
- Koeniglich Kamiontken → Steinau, nib.
- Koeniglich Lichteinen → Koellmisch Lichteinen, ostr.
- Koeniglich Szabienen → Altlautersee, dar.
- Koenigsdorf 1904, Piskorzewen — *Piskorzewo* gm., jań.
- Koenigsdorf 1930, Heinriettental 1880, Wondolleck — *Wądołek* lka, gm. Piskorzewo, jań.
- Koenigsfliess 1938, Radzien — *Radzie* gm., lec.
- Koenigsgut — *Królikowo* gm., ostr.

- Koenigshoehe 1881, Uszranken — *Usranki* gm., lec.
 Koenigsruh 1938, Dombrowsken — *Dąbrowskie* gm. i st. kol., olec.
 Koenigstal 1905, Dziadowen — *Dziadowo* gm. i st. kol., jań.
 Koenigswalde 1926, Krolowolla — *Królowa Wola* gm., lec.
 Koenigswiese — *Królewska Łąka*, gm. Jablonki, ostr.
 Koeskeim 1938, Kossischken — *Koźliski* gm., dar.
 Koeslienen — *Kieźliny* gm., olszt.
 Koiten, Choyten — *Chojty*, gm. Trankwice, szt.
 Kokoska → Kienhausen, żądz.
 Kokosken → Hennenberg, lec.
 Kokosken → Kleinlindengrund, szcz.
 Kolbitz 1930, Czyprken — *Czyprki* gm., jań.
 Kolbitzbruch 1938, Oblewen — *Oblewo* gm., jań.
 Kolleschnicken → Juergenau, lec.
 Kollnischken → Burgfelde, goł.
 Kollodzeygrund → Radegrund, szcz.
 Kollogienien → Kalgienien, żądz.
 Kollogienien → Modersohn, żądz.
 Kollosomb → Kalsen, szt.
 Kolonie Elgenau — *Elgnowska Kolonia*, ostr.
 Kolonie Gross Säkrau — *Zakrzewska Kolonia*, gm. Zakrzewo, nib.
 Kolonie Ketzwalde — *Kedzwaldzka Kolonia*, ostr.
 Kolonie Klein Lehwald — *Lewaldzka Kolonia*, ostr.
 Kolonie Koesnick — *Kośno*, szcz.
 Kolonie Kosnick — *Kośno*, olszt.
 Kolonie Neu Gradda — *Grada Nowa*, gm. Gąglawki, olszt.
 Kolonie Pillauken — *Pilucka Kolonia*, ostr.
 Kolonie Plattainen — *Platyńska Kolonia*, ostr.
 Kolonie Ruhwalde 1938, Kolonie Wygodda — *Kolonia Wygodda*, ostr.
 Kolonie Wygodda gm. → Ruhwalde, ostr.
 Kolonie Wygodda → Kolonie Ruhwalde, ostr.
 Kolpacken → Kleinpuppen, olszt.
 Kolpakowa — *Kolpakowo*, gm. Garbas, olec.
 Komienien — *Kominki* gm., resz.
 Kommerau → Kammerau, szt.
 Kommorowen → Ebhardtshof, jań.
 Kommusin — *Koniuszyn*, gm. Dłużek, nib.
 Kompitten — *Kapity* gm., ostr.
 Konopken → Muehlengrund, jań.
 Konraden 1936, Kiparren — *Kipary* gm., szcz.
 Konradsfelde 1911, Rogowsziszna — *Rogowszczyzna*, gm. Świętajno, olec.
 Konradshof 1938, Alt Ragaischen — *Rogajcie Stare* gm., dar.
 Konradswalde — *Konradzwałd* gm., sus.
 Konradswalde — *Koniecwałd* gm., szt.
 Kontken — *Kątki*, gm. Mleczewo, szt.
 Konzewen → Warnold, jań.
 Kopainen — *Kopajny*, święt.
 Kopicken → Goldenau, lec.
 Kopitko → Langerdamm, szcz.
 Korittken — *Korytka*, bart.
 Kornau 1938, Olschoewken — *Olszewki* gm. i st. kol., szcz.
 Korpellen — *Karpiele*, szcz.
 Korschelken — *Chorzelki*, święt.
 Korschellen — *Chorzele*, święt.
 Korschen — *Korsze* gm. i st. kol., rast.
 Korstein — *Korsztyn*, gm. Gierzwałd, ostr.
 Kortau — *Kortowo*, olszt.
 Kosaken → Rappenhoeh, goł.
 Koseberg → Schoenhausen, ostr.
 Koselmitte 1938, Polko — *Pólko*, gm. Koźlówko, nib.
 Kosinowen → Andreaswalde, jań.
 Kosken — *Kózki* gm., jań.
 Koslau — *Kozłowo* gm., żądz.
 Koslen → Kosseln, lec.
 Koslowen → Wildfrieden, jań.

- Kossaken → Waechtershausen, jań.
 Kosseln, Koslen — *Koziel lka*, gm.
 Gorzekaly, lec.
 Kossewen → Hasenheide, lec.
 Kossewen → Rechenberg gm., żądz.
 Kossischken → Koeskeim, dar.
 Kostropetsch → Eichenhof, węg.
 Kosuchen → Koelmerfelde, jań.
 Koszinnen → Rodenau, lec.
 Kotten — *Koty* gm., jań.
 Kotzargen → Eichhoehe, żądz.
 Kotzek → Waldersee, jań.
 Kotziolken → Langensee, gol.
 Kowahlen — *Kowale*, gm. Maże, lec.
 Kowahlen → Reimannswalde, olec.
 Kowalewen → Richtwalde, jań.
 Kowalewsken — *Kowalewskie* gm.,
 lec.
 Kowalken → Beierswalde, gol.
 Kowallick → Muellershof, jań.
 Kowallik — *Kowalik*, szcz.
 Kownatken → Kaunen, nib.
 Kozycken → Sellmenthoehe, lec.
 Kraemersdorf — *Kromerowo* gm.,
 olszt.
 Kraeterwiese 1938, Klein Dumbeln
 — *Dumbel Maly* gm., gol.
 Krammen — *Kramarka*, mto Bisku-
 piec, resz.
 Kranichfelde 1938, Dumbeln — *Dum-
 bel* gm., dar.
 Kranzhausen 1938, Sysdroywolla —
 Zyztrojowa Wola gm., żądz.
 Kraplau — *Kraplewo* gm. i st. kol.,
 ostr.
 Krassau 1938, Niekrassen — *Nie-
 krasy* gm., lec.
 Krastuden — *Krastudy*, gm. Nowy
 Targ, szt.
 Kraukeln 1938, Kruglinnen — *Kru-
 klin* gm., lec.
 Krawno → Kaddig, żądz.
 Krebsfelde — *Rakowskie Pole*, gm.
 Rakowice, kw.
 Krekollen — *Krekole* gm., lidz.
 Kreuzofen → Hirschhagen, jań.
 Kreuzborn 1928, Krzysewen — *Krzy-
 zewo* gm., lec.
- Kreuzburg — *Krzyzbork* mto i st.
 kol., ilaw.
 Kreuzdorf 1927, Krzysoewken —
 Krzyzewko gm., olec.
 Kreuzfeld 1933, Chrosziellen —
 Chrósciele gm., lec.
 Kreuzofen — *Piecek* gm., jań.
 Kreuzstein 1938, Klein Pelledauen,
 Martinischken — *Martyniszki* gm.,
 dar.
 Kriewen — *Krzywe*, lec.
 Kroesten 1938, Jagodnen — *Jagodne*
 lka, gm. Jagodne Wielkie, lec.
 Kroestenwerder 1938, Pistken — *Pi-
 stki*, lec.
 Kroexen — *Krzykosity*, gm. Wandowo,
 kw.
 Krokau — *Krokowo* gm., nib.
 Krokau — *Krokowo* gm., resz.
 Krolowolla → Koenigswalde, lec.
 Kronau — *Kronowo* gm., lec.
 Kronau, Gross Kronau — *Kronowo*
 gm., olszt.
 Kronau — *Kronowo* lka, gm. Gip-
 sowo, olszt.
 Kronau Gut, 1938, Klein Kronau —
 Kronówko, gm. Kronowo, olszt.
 Kronfelde 1938, Olschewen — *Ol-
 szewo* gm., jań.
 Kronsnest — *Kronest* gm., malb.
 Kroplainen — *Krupoliny*, olszt.
 Krossen — *Krosno*, bran.
 Krossen — *Krosno* gm., pas.
 Krucken 1938, Krugken — *Kruki*
 gm., dar.
 Kruecken (Gross u. Klein) — *Kruki*
 (*Male* i *Wielkie*) gm., ilaw.
 Krugken → Krucken, dar.
 Kruglanken — *Krukłanki* gm. i st.
 kol., węg.
 Kruglinnen → Kraukeln, lec.
 Krummendorf — *Krzywé* gm., żądz.
 Krummenort — *Krzywy Róg*, żądz.
 Krummfliess 1938, Wallisko — *Wo-
 lisko*, gm. Rakowo, jań.
 Krummfuss 1877, Krzywonoggen —
 Krzywonoga gm., szcz.
 Krupinnen → Kleinwittingen, lec.
 Krupinnen — *Krupin* gm., olec.

- Kruppa Muehle → Geyersmuehle, jań.
- Kruschinnen → Altlinde, węg.
- Krussewen → Erztal, jań.
- Krutninnen 1938, Cruttinpen — *Krutny* gm. i st. kol., żądż.
- Krutninnerofen 1938, Cruttinnerofofen, Rataiwolla — *Ratajowa Wola* gm., żądż.
- Krzsahnen → Steinwalde, lec.
- Krzssewen → Kreuzborn, lec.
- Krzssoewken → Kreuzdorf, olec.
- Krzywen → Rundfliess, lec.
- Krzywen → Bergenua, olec.
- Krzywmsken → Heldenhoeh, jań.
- Krzywmsken → Sonnheim, węg.
- Krzywonoggen → Krummfuss, szcz.
- Kubussen → Maldaneien, jań.
- Kucharzewo — *Kucharzewo*, gm. Orzechowo, olszt.
- Kuckeln — *Kukly* gm., jań.
- Kuckuck — *Kukulka* gm., malb.
- Kudern — *Kudry* gm. i st. kol., dar.
- Kudippen — *Kudypy* nadlwo, olszt.
- Kuehnort — *Kinort*, gm. Doba, węg.
- Kuensberg 1938, Zdrojek — *Zdrojek lka*, gm. Więckowy, nib.
- Kuiken (b. Schittkehmen) → Albrechtsrode, goł.
- Kujawa — *Kujawa*, gm. Judziki, olec.
- Kukowen → Reinkental, olec.
- Kukowken → Heinrichstal, olec.
- Kukukswalde — *Grzegrzólki* gm., szcz.
- Kulessen — *Kulesze* gm., lec.
- Kulinowen → Waldesruh, żądż.
- Kulk — *Kulka lka*, gm. Jablonki, szcz.
- Kulla Bruecke — *Kula*, lec.
- Kullick → Gruenheide, jań.
- Kulsen — *Kulsze* gm., węg.
- Kumilsko → Morgen, jań.
- Kunchengut — *Kuńki* gm., ostr.
- Kunigehlen → Stroppau, dar.
- Kunkenau — *Kaniczki* gm., kw.
- Kunkendorf — *Kuńki*, resz.
- Kunzkeim — *Kunckajny*, resz.
- Kunzmansrode 1938, Kallnischken — *Kalniszki* gm., goł.
- Kuppenhof 1938, Nadawken — *Nadawki*, gm. Baranowo, żądż.
- Kuppenwiese 1938, Neu Ragaischen — *Rogajcie Nowe*, gm., dar.
- Kurau — *Kurowo* gm. i st. kol., bran.
- Kurkau 1938, Kurkowken — *Kurkówo*, gm. Kurkowo, gier.
- Kurken — *Kurki* gm., ostr.
- Kurkenfeld — *Kurkowo* gm., gier.
- Kurkenmuehle — *Kurkowski Mlyn*, gm. Kurki, ostr.
- Kurkowken → Kurkau, gier.
- Kurland — *Kurlandia*, gm. Ernstburg, dar.
- Kurschen — *Kurszany* gm., dar.
- Kurwien — *Kurwie* gm., jań.
- Kurzbach Muehle 1938, Radomken Muehle — *Radomki*, ostr.
- Kurzebrack — *Kurzybrak* gm. i st. kol., kw.
- Kurziontken → Seeland, jań.
- Kuszmen — *Kuźmy*, gm. Macze, lec.
- Kutten — *Kuty* gm., węg.
- Kutzborn — *Kucbory*, gm. Kierzliny, olszt.
- Kutzburg — *Kucbork* gm., szcz.
- Kutzburgmuehle — *Papiernia*, szcz.
- Kutzen — *Kucze*, lec.
- Kutzen — *Kucze* gm., olec.
- Kutzén — *Kuc*, żądż.
- Kuxen — *Kuksy*, gm. Ankamaty, szt.
- Kykoit — *Kikojty*, gm. Fiszewo, malb.

L

- Laabe — *Łabuń* gm., szt.
- Laase — *Lasy* gm., szt.
- Labendzowo → Schwanau, resz.
- Labens → Gulben; olszt.
- Labonen 1938, Labowischken — *Łobowiszki* gm., dar.
- Labowischken → Labonen, dar.
- Labuch — *Łabuchy* gm., resz.
- Ladnepole → Schoenfeld, żądż.
- Lahna — *Lyna* gm., nib.
- Lahna Muehle — *Łyński Mlyn*, gm. Lyna, nib.
- Lakellen → Schoenhofen, olec.

- Lakommen — *Łakome*, gm. Kijewo, olec.
- Lamprechtsdorf 1938, Kamiontken — *Kamionka* gm., kw.
- Landgestuet — *Stadnina Państwowa*, mto Kwizdyń, kw.
- Landsberg — *Landzbark* mto i st. kol., ilaw.
- Langanken — *Langanka* gm. i st. kol., żądz.
- Langenau — *Łęgnowo* gm., sus.
- Langenbrueck — *Lembruk* gm., żądz.
- Langendorf — *Dłuwiec* gm., żądz.
- Langengrund 1930, Długigrund — *Długi Grąd*, gm. Olszewo, żądz.
- Langenhoeh 1938, Dluggen — *Długie* gm., lec.
- Langensee 1909, Kotziolken — *Kociolek* gm., goł.
- Langenwalde, Długiborek — *Długi Borek* gm., szcz.
- Langenwiese 1928, Slabowen — *Słabowo* gm., lec.
- Langerdamm 1938, Kopitko — *Kopytko*, gm. Świętajno, szcz.
- Langereihe — *Długi Rząd*, gm. Ząbrowo, malb.
- Langenrueck 1938, Uschballen — *Użbole* gm., dar.
- Langgut — *Łęguty*, gm. Grazymy, ostr.
- Langgut Muehle — *Łęgucki Młyn*, gm. Grazymy, ostr.
- Langheide 1938, Dlugossen — *Długosze* gm., lec.
- Langheim — *Lankiejmy* gm. i st. kol., rast.
- Langsee 1897, Długochorellen — *Długochorzele* gm., lec.
- Langsee 1897, Downarren — *Downary*, gm. Długochorzele, lec.
- Languth — *Tchórzanka* gm., sus.
- Lansk — *Łansk* gm., olszt.
- Lapienus — *Łapinóz*, nib.
- Lapkā → Lapken, olszt.
- Lapken 1933, Lapka — *Łapka*, mto Wartembork, olszt.
- Laschmiaden → Laschmieden, lec.
- Laschmieden 1938, Laschmiaden — *Łasmiady*, lec.
- Lasken — *Młynik* gm., żądz.
- Laskowitz — *Laskowice* gm, sus.
- Lassek → Seedranken Gut, olec.
- Lauken 1938, Lawken — *Ławki* gm., lec.
- Launingken → Sanden, dar.
- Lautens — *Łutynowo* gm., ostr.
- Lautensee — *Litewki*, gm. Ankamaty, szt.
- Laütern — *Lutry* gm., resz.
- Lawken → Lauken, lec.
- Laxdojen — *Laksdoj* gm., rast.
- Layss — *Lajzy* gm., bran.
- Lecklau — *Lekłowy*, gm. Krasnoląka, malb.
- Leegen — *Lega*, lec.
- Legenquell 1938, Babken (b. Treuburg) — *Babki* gm., olec.
- Legienen — *Leginy* gm., resz.
- Lehlesken — *Leleszki* gm., szcz.
- Lehmanen — *Lemany* gm., szcz.
- Lehmans — *Lemany*, ostr.
- Lehmannsdorf 1938, Bagensken — *Bagirskie* gm., jań.
- Lehmannsgut — *Lemanki*, gm. Buchwald, ostr.
- Lehnarten — *Lenarty*, olec.
- Leinau 1938, Leynau — *Linowo* gm., olszt.
- Leinau 1938, Leynau — *Linowo* gm., szcz.
- Leip — *Lipowo* gm., ostr.
- Leissen — *Lajsy* gm., olszt.
- Leithof 1938, Glombowen — *Głobowo*, gm. Orło, lec.
- Lengainen — *Łegajny* gm., ostr.
- Lengau 1938, Lengowen — *Łęgowo* gm., olec.
- Lengowen → Lengau, olec.
- Lenkehlichken → Gutbergen, dar.
- Lenkimmen → Serngallen, dar.
- Lenkimmen → Uhlenhorst, dar.
- Lenkinnen → Serngallen, dar.
- Lentzienen — *Wólka*, szcz.
- Lenzen — *Łęczce* gm., elb.
- Lenzendorf 1938, Kallenczynnen — *Kałęczyn* gm. i st. kol., lec.

- Leopoldshof 1891, Klein Wessolowen — *Wesołowko*, gm. Biedaszki, węg.
 Leppacken → Ramecksfelde, lec.
 Leschak → Preussenwall, ostr.
 Leschaken Muehle → Griebenmuehle, ostr.
 Leschienen — *Lesinowo*, żądz.
 Leschnau 1938, Gross Leschno — *Leszno* gm., olszt.
 Leschnicken → Kleinheinrichstal, olec.
 Leynau → Leinau, olszt.
 Leynau → Leinau, szcz.
 Lichteinen — *Lichtajny* gm., ostr.
 Lichtenau — *Lichnowy* gm., bran.
 Lichtenhagen — *Ustnik*, resz.
 Lichtenhain 1938, Wiersbianken — *Wierzbianki*, gm. Dunajek, gol.
 Lichtenstein 1938, Gonschorowen — *Gąsiorowo* gm., szcz.
 Liebchensruh 1938, Klein Lassek — *Lasek Mały*, mto Olecko, olec.
 Liebemuehl — *Liwski Młyn* mto i st. kol., ostr.
 Liebenberg — *Klön* gm., szcz.
 Liebenthal — *Nicponie*, kw.
 Liebnicken — *Lipniki*, ilaw.
 Liebstadt — *Libształ* mto i st. kol., mor.
 Liegen — *Ligi*, gm. Bynowo, ostr.
 Liesken — *Liski*, bart.
 Lieskendorf — *Liski* gm., gier.
 Likussen 1938, Lykussen — *Likusy*, gm. Biedowo, olszt.
 Lilienfelde 1934, Zawoyken — *Zawojki* gm., szcz.
 Limbsee — *Limża* gm., sus.
 Lindenau — *Lindenowo* gm., ostr.
 Lindenberg (b. Muehlen) — *Lipowa Góra* (k. Mielnia), gm. Zybultowo, ostr.
 Lindenberg (b. Warneinen) — *Lipowa Góra* (k. Wornian), gm. Buchwald, ostr.
 Lindenberg 1890, Grodzisko — *Grodzisko* lka, węg.
 Lindendorf, Lipnowo — *Lipowo* gm., żądz.
 Lindenfliess 1935, Lipiensen — *Lipińskie* gm., lec.
 Lindengrund 1932, Wysockigrund — *Wysoki Grąd* gm., szcz.
 Lindenheim 1928, Lipowen — *Lipowo* gm., lec.
 Lindenheim 1938, Lipniak (b. Farienen) — *Lipniak*, gm. Wysoki Grąd, szcz.
 Lindenhof — *Lipowy Dwór*, gm. Lipińskie, lec.
 Lindenhof → Zweilinden, żądz.
 Lindenhof 1933, Lipowo — *Lipowo*, mto Biskupiec, resz.
 Lindenort 1933, Lipowitz — *Lipowiec* gm., szcz.
 Lindenort Ost 1938, Purden — *Purda*, szcz.
 Lindensee 1926, Dupken, Lipowsken — *Lipowskie* gm., jań.
 Lindenwalde — *Lipowo* gm., ostr.
 Lindenwiese 1928, Lipiensen — *Lipińskie* gm., lec.
 Lindenwiese 1923, Klein Pillacken — *Pilaki Małe* gm., węg.
 Lingwarowen → Berglingen, dar.
 Linken — *Linki*, gm. Teschendorf, szt.
 Linkischken → Rabeneck, gol.
 Linnau 1938, Linnawen — *Linowo* gm., gol.
 Linnawen → Linnau, gol.
 Lipiensen → Lindenwiese, lec.
 Lipiensen → Lindenfliess, lec.
 Lipinsken → Eschenried, jań.
 Lipinsken → Seebruecken, lec.
 Lipniak (b. Farienen) → Lindenheim, szcz.
 Lipniak (b. Liebenberg) → Friedrichshagen, szcz.
 Lipnick → Jaegerforst, szcz.
 Lipnicken — *Lipniki*, nib.
 Lipniken — *Lipniki* gm., jań.
 Lipnowo → Lindendorf, żądz.
 Lipowen → Lindenheim, lec.
 Lipowitz → Lindenort, szcz.
 Lipowsken → Lindensee, jań.
 Lippa → Oppendorf, jań.
 Lippau — *Lipowo* gm., nib.

- Lippitz — *Lipiec*, mor.
 Lisken — *Liski* gm., jań.
 Lisken 1938, Lysken — *Liski* gm.,
 lec.
 Lissagora → Anhaltsberg, szcz.
 Lissaken → Drugen, jań.
 Lissaken → Talhoefen, nib.
 Lissau 1938, Lyssewen — *Lisewo*
 gm., lec.
 Lissen → Duenen, jań.
 Lissen — *Lisy* gm., węg.
 Lissigammi → Abbau Dorren, jań.
 Littfinken 1938, Lyssuhnen — *Ły-*
sonie gm., jań.
 Lissuhneń 1938, Lyssuhnen — *Lisu-*
nie, gm., żądź.
 Litefken → Klein Ankemitt, szt.
 Littfinken → Neidenburg-Littfin-
 ken, nib.
 Littschen — *Licze* gm. i st. kol., kw.
 Lixainen — *Likszany*, mor.
 Locken — *Łukta* gm., ostr.
 Lockwinnen 1938, Wiersbau —
Wierzbowo gm. i st. kol., żądź.
 Lodigowen → Ludwigshagen, jań.
 Loetzen — *Lec* (a. *Łuczany*) mto
 pow. i st. kol.
 Loewkabude → Brettmannswalde,
 goł.
 Loewkowen → Brettmannswalde,
 goł.
 Logdau — *Łogdowo* gm., nib.
 Loien 1938, Loyen — *Łoje* gm., goł.
 Loien 1938, Loyen — *Łoje* gm., lec.
 Lokau — *Tłokowa* gm., resz.
 Loken 1938, Loyken — *Łojki* gm.,
 goł.
 Lomno — *Łomno*, nib.
 Lontzig — *Łaczyk*, szcz.
 Lopkeim — *Lopkojny*, gm. Grazy-
 my, ostr.
 Loppinnen — *Łapiny* gm., dar.
 Lorenzhall 1938, Sęzyballen —
Szczybały (k. Orłowa) gm., lec.
 Loschen — *Łosie* gm., ilaw.
 Lossainen — *Luzjany* gm., resz.
 Loterswalde 1934, Sowirog — *Sowi-*
róg gm., jań.

- Louisenhof, Szepkau — *Szczepkowo*,
 gm. Szymbark, sus.
 Louisenwalde 1876, Kletzewko —
Klecewko, gm. Watkowice, szt.
 Louisianna — *Luzjana*, gm. Adlig
 Sonnenberg, dar.
 Loyen → Loien, goł.
 Loyen → Loien, lec.
 Loyken → Loken, goł.
 Lubainen — *Lubajny* gm., ostr.
 Lubjewen → Gruenbruch, żądź.
 Lucka → Luckau gm., szcz.
 Luckabude → Luckau, szcz.
 Luckau 1938, Lucka — *Łuka* gm.,
 szcz.
 Luckau 1938, Luckabude — *Łukow-*
skie Budy, gm. Łuka, szcz.
 Lucknainen — *Łuknajno* gm., żądź.
 Ludwigsdorf — *Ludwikowo* gm.,
 ostr.
 Ludwigsdorf — *Łodygowo* gm., sus.
 Ludwigshagen 1938, Lodigowen —
Łodygowo gm., jań.
 Ludwigshof — *Ludwikowo*, gm. Ba-
 ranowo, żądź.
 Luebeckfelde 1938, Gollupken — *Go-*
lubka gm., lec.
 Luisenhof, Klein Siewken — *Żywek*
Maly, gm. Żywek, węg.
 Luisenseegen — *Lowizowo* gm., sus.
 Luisenthal — *Nowy Folwark*, gm.
 Zajączki, ostr.
 Lupken — *Łupki* gm., jań.
 Luttken — *Lutek* gm., ostr.
 Luttkenwalde — *Lutek Szlachecki*,
 gm. Lutek, ostr.
 Luzeinen — *Lucyny* gm., ostr.
 Lyck — *Elk* mto pow. i st. kol.
 Lyck West — *Elk Zachodni* st. kol.,
 lec.
 Lykussen — *Likusy* gm., nib.
 Lykussen → Likussen, olszt.
 Lypiensken → Lindenfliess, lec.
 Lysack → Kahlfelde, szcz.
 Lysken → Lisken, lec.
 Lyssewen → Lissau, lec.
 Lyssuhnen → Lissuhnen, jań.
 Lyssuhnen → Lissuhnen, żądź.

M

Maaschen → Maschen, lec.
 Macharren — *Machary* gm., żądz.
 Madeiken — *Madejki*, lec.
 Maeken — *Maki* gm., pas.
 Magdalenz — *Magdaleniec*, nib.
 Magilowa → Gelbsattel, nib.
 Mahlau — *Malewo* gm., szt.
 Mahren — *Mary* gm., kw.
 Maihof 1938, Romanken — *Roman-ki* gm., lec.
 Mainaberg — *Majnogórze*, lka, nib.
 Makohlen — *Mikuly*, lidz.
 Makoscheyen → Ehrenwalde, lec.
 Makrauten — *Makruty* gm., ostr.
 Makunischken → Hohenwaldeck, gol.
 Maldaneien 1938, Maldaneyen — *Magdalenki* gm., jań.
 Maldaneien 1938, Kubussen — *Ko-pisze*, gm. Magdalenki, jań.
 Maldanen 1938, Maldanietz — *Maldaniec* gm., szcz.
 Maldanietz → Maldanen, szcz.
 Maleiken 1938, Maleyken — *Malejki* gm., gol.
 Maletten 1938, Malleczewen — *Maleczewo*, gm. Barany, lec.
 Malga — *Ruda* gm., nib.
 Malgamuehle — *Rudowski Młyn*, nib.
 Malgaofen — *Rudowskie Piece* gm., nib.
 Malilass → Klein Mittenheide, jań.
 Maliniack → Neu Werder, szcz.
 Malinken → Birkfelde, lec.
 Malkienen 1938, Malkiehnen — *Malkiń* gm., lec.
 Malleczewen → Maletten, lec.
 Mallinowken → Garten, żądz.
 Malschoewen → Malshoefen, nib.
 Malschoewen — *Malszewko* gm., szcz.
 Malshoefen 1938, Malschoewen — *Malszewo* gm., nib.
 Manchengut — *Marńki* gm., ostr.
 Maradtken — *Maradki* gm., żądz.
 Maradkerwolla → Abbau Maradtken, żądz.

Maraunen — *Maruny*, lidz.
 Maraunen — *Biedowo* gm., olszt.
 Maraunen — *Maruny* gm., święt.
 Marchewken → Bergfelde, jań.
 Marczinawolla → Martinshagen, lec.
 Marczinowen → Martinsdorf, gol.
 Marczynowen → Martinshoehe, lec.
 Mareese — *Mareza* gm. i st. kol., kw.
 Marggrabowa → Treuburg, olec.
 Marienau — *Marynowy*, mto Kwidzyń, kw.
 Marienburg — *Malbork* mto pow. i st. kol.
 Marienfelde — *Glaznoty* gm., ostr.
 Marienwerder — *Kwidzyń* mto pow. i st. kol.
 Markau 1938, Markowsken — *Markowskie* gm., olec.
 Markauen 1938, Markawen — *Markowo* wś i lka, gm. Budwiecie (k. Dubeninek), gol.
 Markawen → Markauen, gol.
 Markgrafsfelde 1938, Dopken — *Dobki* gm., olec.
 Markowsken → Markau, olec.
 Markshoefen 1938, Marxoewen — *Marksewo* gm., szcz.
 Markuschewen → Markushoefen ostr.
 Markushoefen 1938, Markuschewen — *Markuszewo*, ostr.
 Markushof — *Markusy* gm., malb.
 Marlinowen → Moerleinstal, gol.
 Martinischken → Kreuzstein, dar.
 Martinsdorf 1934, Marczynowen — *Marcinowo* gm., gol.
 Martinshagen 1929, Marczinawolla — *Marcinowa Wola* gm., lec.
 Martinshoehe 1928, Marczynowen — *Marcinowo* gm., lec.
 Marwalde — *Marwald* gm., ostr.
 Marxoewen → Markshoefen, szcz.
 Maschen 1938, Maaschen — *Maze* gm. i st. kol., lec.
 Masten — *Maszty* gm., jań.
 Masuchen → Finkenwalde, olszt.
 Masuchowken → Rodental, lec.

- Masuren 1938, Masuhren — *Mazury* gm., olec.
- Materschobensee — *Sasek Duży* gm., szcz.
- Mathiessen — *Mateuszek*, żądz.
- Mathildenhof 1938, Klein Krziwken — *Krzywki*, gm. Goryń, sus.
- Matznorkehmen → *Matztal*, goł.
- Matztal 1938, Matznorkehmen — *Macnaryszki* gm., goł.
- Matzwolla → *Balschdorf*, dar.
- Mäuden — *Majdy* gm., olszt.
- Mazurhoefchen — *Mazurski Dworek*, gm. Bajory Male, gier.
- Medunischken → *Grossmedien*, dar.
- Mehlsack — *Melzak* mto i st. kol., bran.
- Meiler 1938, Mlinisken — *Mlyniska*, gm. Dobry Lasek, żądz.
- Meislatein — *Mysłatyn* gm., elb.
- Meitzen — *Mycyny* gm., ostr.
- Melletschen → *Melzbach*, dar.
- Melzbach 1938, Melletschen — *Mielecze* gm., dar.
- Mendrienen — *Mędrzyny Ika*, olszt.
- Mendrinne — *Mędrzyny*, gm. Swaderki, ostr.
- Mensguth (Dorf u. Vorwerk) — *Dźwierzuty* gm., szcz.
- Menthen — *Minięta* gm., szt.
- Mergental 1938, Baldram — *Baldram* gm., kw.
- Mertenau 1928, Mnierzeiewen — *Mierzejewo* gm., lec.
- Mertenheim — *Martyjany* gm. i st. kol., lec.
- Mertensdorf — *Marcinkowo* gm., bart.
- Mertensdorf — *Marcinkowo* gm., bran.
- Mertinsdorf — *Marcinkowo* gm., ostr.
- Mertinsdorf — *Marcinkowo* gm., żądz.
- Mertinsfelde 1938, Udzikau — *Udzikowo*, gm. Marcinkowo, ostr.
- Merunen 1938, Mierunskén — *Mieruniszki* gm. i st. kol., olec.
- Messken 1938, Antmeschken — *Antomieszki* gm., dar.
- Mewischfelde — *Gniewskie Pole* gm. i st. kol., kw.
- Michalken → *Michelsau*, nib.
- Michelau — *Michalowo*, mto Susz, sus.
- Michelsau 1938, Michalken — *Michalki* gm., nib.
- Michelsdorf — *Michalki* gm., szcz.
- Micherau, Michorowo — *Michorzewo*, gm. Mirowice, szt.
- Micken — *Myki* gm., olszt.
- Miechen → *Muenchenfelde*, lec.
- Miechowen → *Niederhorst*, lec.
- Mienthen — *Minięta*, gm. Mikołajki, szt.
- Mierunskén → *Merunen*, olec.
- Mietzelchen — *Miczelka*, gm. Sałaty, szcz.
- Migehnen — *Migeny* gm., bran.
- Mikolaiken → *Thomken*, lec.
- Mikutten 1938, Mykutten — *Mikutyn* gm., jań.
- Milchbude, Klein Klewienen — *Klewinny Male*, gm. Liegetrocken, goł.
- Milken — *Milki* gm., lec.
- Milkwitz Muehle 1938, Milkowitz Muehle — *Milkowicki Młyn*, gm. Gołabki, nib.
- Milkowitz Muehle → *Milkwitz Muehle*, nib.
- Millau 1938, Millewen — *Milewo* gm., lec.
- Millewen → *Millau*, lec.
- Millucken — *Miluki*, gm. Zorkwity, żądz.
- Milucken 1938, Mylucken — *Miluki* gm., lec.
- Milucken — *Miluki* gm., szcz.
- Milussen 1938, Mylussen — *Milusy* gm., lec.
- Mingfen — *Mingwy* gm., szcz.
- Mirahnen — *Mirowice* gm., szt.
- Mirau — *Mirowo*, gm. Dźwierzuty, szcz.
- Misken 1938, Mysken — *Myszki* gm., jań.
- Mispelsee — *Jemiolowo* gm., ostr.

- Missen — *Misy* gm., dar.
 Mitschkowken → Herbsthausen, weg.
 Mittel Jodupp → Holzcek, goł.
 Mittelpogauen 1938, Mittel Pogobien — *Pogóbie Średnie* gm., jań.
 Mittel Pogobien → Mittelpogauen, jań.
 Mittel Salpkeim — *Salpik Środkowy*, gm. Salpik, żadz.
 Mittel Schweykowen → Reihersbruch, jań.
 Mittel Upalten A u. B — *Upalty Średnie*, gm. Upalty, lec.
 Mittenheide 1938, Turoschn — *Turośl* gm., jań.
 Mittewald 1938, Grobka — *Gróbk* lka, gm. Czarny Piec, nib.
 Mittschullen → Rochau, weg.
 Mlinicken → Buschbach, goł.
 Mlinicken → Klein Bunhausen, lec.
 Mlinisken → Meiler, żadz.
 Mlynowo → Muehlental, żadz.
 Mniechen → Muenchenfelde, lec.
 Mnierczeiwen → Mertenau, lec.
 Mniodowko → Honigswalde, olszt.
 Mniodunskn → Immenhagen, żadz.
 Moddelkau 1938, Modlken — *Módlki* gm., nib.
 Modersohn 1926, Kollogienen — *Kolowinek* lka, gm. Cierzpięty, żadz.
 Modlken → Moddelkau, nib.
 Moerken — *Mierki* gm., ostr.
 Moerleinstal 1938, Marlinowen — *Marlinowo* gm., goł.
 Moerlen — *Orliny*, ostr.
 Moevenau 1938, Trzonken — *Trzonki* gm. i st. kol., jań.
 Mohrungen — *Morağ* mto pow. i st. kol.
 Moithienen 1938, Moythienen — *Mojtyń*, szcz.
 Mokainen — *Mokiny* gm., olszt.
 Molditten — *Moldyty* gm., resz.
 Moldsen — *Molza* gm., ostr.
 Moldzien → Mulden, lec.
 Monczen → Montzen, lec.
 Mondtken — *Mątki* gm., olszt.
 Moneten — *Monety* gm., olec.
 Monethen — *Monety* gm., jań.
 Monken — *Mąki* gm., lec.
 Montauerweide — *Mątownskie Państwiska* gm., szt.
 Montig — *Mątyki* gm., sus.
 Montken — *Mątki*, gm. Nowa Wieś, szt.
 Montwitz — *Mącice* gm., szcz.
 Montzen 1938, Monczen — *Mącze* gm., lec.
 Mooschnen → Moschnen, olec.
 Morainen — *Mirosławice* gm., szt.
 Morgen 1938, Kumilsko — *Kumielsk* gm., jań.
 Morgengrund 1934, Sutzken — *Suczki* gm., lec.
 Mortung — *Mortąg* gm., mor.
 Mortzfeld 1895, Sensutten Neusass, Czechogron — *Cichogrąđ* lka, mto Olsztynek, ostr.
 Moschnen 1938, Mooschnen — *Możne* gm., olec.
 Moschnitz — *Mosznica*, ostr.
 Mosdzehnen → Borkenwalde gm., weg.
 Mosgau — *Mozgowo* gm., sus.
 Moskal — *Moskal*, gm. Gierzwałd, ostr.
 Mostolten — *Mostolty* gm., lec.
 Moythienen → Moithienen, szcz.
 Moythienen — *Mojtyń* gm., żadz.
 Mrossen → Schoenhorst, lec.
 Mrowken → Neuforst, lec.
 Muehle, Polommer Muehle — *Polomski Młyn*, gm. Polom, olec.
 Muehlen — *Mielno* gm. i st. kol., ostr.
 Muehlengrund 1938, Konopken — *Konopki* gm., jań.
 Muehlental, Mlynowo — *Mlynowo*, mto Żadzborck, żadz.
 Muehlhausen — *Młynary* mto i st. kol., pas.
 Muehlhof 1938, Ostrowen — *Ostrowo*, goł.
 Muellersbrueck 1938, Starosten — *Starosty* gm., olec.
 Muellershof 1938, Kowallick — *Kowalik*, jań.

- Muenchenfelde 1928, Mniechen, Miechen — *Miechy* gm., lec.
 Muhlack — *Mulawki* gm., rast.
 Muhlackshof — *Mulawski Dwór*, gm. Mulawki, rast.
 Mulden 1938, Muldschen — *Muldzie*, gier.
 Mulden 1938, Moldzien — *Moldzie* gm. i st. kol., lec.
 Muldschen → Mulden, gier.
 Muntau 1938, Muntowen — *Muntowo* gm., żądz.
 Muntauwerder 1938, Muntowenwerder — *Muntowski Ostrów*, gm. Muntowo, żądz.
 Muntowen → Muntau, żądz.
 Muntowenwerder → Muntauerwerder, żądz.
 Murgischken → Bastental, goł.
 Muschaken — *Muszaki* gm. i st. kol., nib.
 Mykossen → Arenswalde, jań.
 Mykuten → Mikuten, jań.
 Mylucken → Milucken, lec.
 Mylussen → Milussen, lec.
 Mysken → Miskan, jań.

N

- Nadawken → Kuppenhof, żądz.
 Nadrau — *Nadrowo* gm., ostr.
 Nagladden — *Naglady* gm., olszt.
 Najettken — *Najadki*, gm. Misswalde, mor.
 Napierken → Wetzhausen, nib.
 Nareythen — *Narejty* gm., szcz.
 Narmeln — *Polsk* gm., elb.
 Narthen — *Narty* gm., nib.
 Nassen — *Nasy* gm., resz.
 Nassutten — *Nasuta*, gm. Kowalki, goł.
 Nasteiken — *Nastajki*, ostr.
 Nattern — *Naterki* gm., olszt.
 Neberg — *Niborg* gm., żądz.
 Neidenburg — *Nibork* mto pow. i st. kol.
 Neidenburg-Littfinken 1938, Littfinken — *Litwinki*, nib.
 Neidhof 1938, Zasdrosz — *Zazdrość*, olszt.
 Nerwig — *Nerwik* gm., olszt.
 Neu Bagnowen → Borkenau, żądz.
 Neu Bajohren → Neublankenfelde, gier.
 Neu Bartelsdorf — *Nowa Wieś* gm., olszt.
 Neubeinuhnen 1938, Neu Beynuhnen — *Bejnuny Nowe* gm., dar.
 Neu Bertung — *Owczarnia*, gm. Bartąg, olszt.
 Neublankenfelde 1938, Neu Bajohren — *Bajory Nowe*, gm. Bajory Wielkie, gier.
 Neu Bodenhausen 1938, Neu Buttkuhnen — *Botkuny Nowe*, goł.
 Neu Bodschingken → Neu Herandstal.
 Neu Borowen → Buschwalde, nib.
 Neubrueck — *Nowy Most*, gm. Bobrówko, żądz.
 Neu Buttkuhnen → Neu Bodenhausen, goł.
 Neu Czayken → Neu Kiwitten, szcz.
 Neudankheim 1938, Dombrowa — *Dąbrowa*, gm. Przędzék Wielki, szcz.
 Neudeck — *Nej dak*, gm. Jędrychowo, sus.
 Neudims — *Najdymowo* gm., resz.
 Neu Dlottowken → Finsterdamerau lka, szcz.
 Neudoerfchen — *Nowa Wioska* gm., kw.
 Neudorf — *Nowa Wieś*, gm. Tychnowy, kw.
 Neudorf — *Nowa Wieś* gm., ostr.
 Neudorf — *Nowa Wieś* gm., sus.
 Neudorf — *Nowa Wieś* gm., szt.
 Neu Drigelsdorf 1938, Neu Drygallen — *Drygaly Nowe*, gm. Drygaly, jań.
 Neu Drygallen → Neu Drigelsdorf, jań.
 Neuemuehl — *Nowy Młyn*, ostr.
 Neuendorf — *Nowa Wieś* gm., gier.
 Neuendorf — *Nowa Wieś* gm., ilaw.

- Neuendorf — *Chmielewko*, gm.
Chmielewo, jań.
- Neuendorf (b. Guttstadt) — *Nowa Wieś* gm., lidz.
- Neuendorf (b. Petershagen) — *Nowa Wieś* gm. i st. kol., lidz.
- Neuendorf — *Nowa Wieś* gm. i st. kol., lec.
- Neuendorf — *Jablonowo* gm., olec.
- Neuendorf — *Nowa Wieś* gm. i st. kol., pas.
- Neuendorf — *Nowa Wieś* gm., rast.
- Neuendorf Hoehe — *Nowa Wieś* gm., elb.
- Neuendorf-Kaemmereidorf — *Nowa Wieś* gm., elb.
- Neuengrund 1938, Borreck — *Borek* lka, gm. Kalniszki, goł.
- Neuenwalde 1934, Nowojowitz — *Nowojowiec* gm., szcz.
- Neues Vorwerk — *Nowy Folwark*, ostr.
- Neues Vorwerk — *Nowy Folwark*, gm. Elganowo, szcz.
- Neufasten 1938, Inulzen — *Inulec*, gm. Śmietki, żądz.
- Neufinken 1938, Neu Jablonken — *Jablonki Nowe*, gm. Jablonki, ostr.
- Neufliess 1938, Barranowen — *Baranowo* gm., szcz.
- Neuforst 1929, Mrowken — *Mrówki* gm., lec.
- Neu Freudenthal, Bodschwinken — *Boćwinka* gm., węg.
- Neu Garschen — *Garzewko* gm., lidz.
- Neu Gehland — *Giełd Nowy* gm., żądz.
- Neu Goerlitz — *Gierłoż Nowa* lka, gm. Gierłoż Pruska, ostr.
- Neu Grabenau 1938, Neu Przykopp — *Przykop Nowy*, gm. Przykop, olszt.
- Neugrabenhof 1938, Neu Grabowen, Glassowen — *Grabowce Nowe*, żądz.
- Neu Grabowen → Neu Grabenhof, żądz.
- Neu Guja — *Guja Nowa*, gm. Guja Wielka, węg.
- Neu Gurren → Gurren Gut, węg.
- Neuguth — *Nejdyki* gm., sus.
- Neu Haarschen — *Harz Nowy*, gm. Harz, węg.
- Neuhain 1932, Gay — *Gaj* gm., ostr.
- Neu Herandstal 1938, Neu Bodschwingken — *Boćwinka Nowa*, gm. Boćwinka, goł.
- Neuhoefen — *Nowy Dwór* gm. i st. kol., kw.
- Neuhoerfelde — *Nowodworskie Pole* gm., szt.
- Neuhof — *Nowy Dwór* gm., bran.
- Neuhof — *Nowy Dwór*, gm. Tarpen, dar.
- Neuhof — *Nowy Dwór* gm., elb.
- Neuhof — *Nowy Dwór* gm., nib.
- Neuhof — *Nowy Dwór*, gm. Nowodworskie Pole, szt.
- Neuhof-Buchenhagen 1929, Neuhoß-Grabowken — *Nowy Dwór-Grabówka*, gm. Grabówka, żądz.
- Neuhof-Grabowken → Neuhoß-Buchenhagen, żądz.
- Neuhoff — *Zelki* gm., lec.
- Neuhoff 1938, Franziskowen — *Franciszkowo*, gm. Pańska Wola, lec.
- Neu Jablonken → Neufinken, ostr.
- Neu Jaeskendorf — *Jaškowo Nowe*, gm. Jaškowo, mor.
- Neu Jerutten — *Chajdyce*, gm. Jeruty, szcz.
- Neu Kaletka → Hermannsort, olszt.
- Neu Kalgendorf 1938, Neu Ogródken — *Ogródek Nowy*, gm. Ogródek, lec.
- Neu Kelbonken → Neukelbunken, żądz.
- Neukelbunken 1938, Neu Kelbonken — *Kielbionki Nowe* gm., żądz.
- Neu Kermuschienen → Kermenau, dar.
- Neu Keykuth — *Kikuty Nowe* gm. i st. kol., szcz.
- Neukirch Hoehe — *Nowa Cerkiew* gm., elb.

- Neu Kiwitten 1933, Neu Czayken — *Czajki Nowe* gm., szcz.
 Neu Kossewen → Rechenberg, żądz.
 Neukrug — *Nowa Karczma* gm., elb.
 Neukrug 1938, Katarschinken — *Katarzynki*, gm. Dziarny, sus.
 Neumalken 1938, Woszellen — *Woszczele* gm. i st. kol., lec.
 Neu Maraunen — *Biedowo*, gm. Biedowo, olszt.
 Neumark — *Nowy Targ* gm., szt.
 Neu Marxoewen — *Marksewo Nowe*, szcz.
 Neu Menzels — *Mieczysławy Nowe*, mor.
 Neu Mertinsdorf — *Marcinkowo Nowe*, olszt.
 Neumoithenen 1938, Chmielowken — *Chmielówko*, gm. Mojtyń, szcz.
 Neumuehl, Nowy Mlin — *Nowy Mlyn*, olec.
 Neunhuben — *Dziewięć Włók* gm., szt.
 Neu Ogrodtken → Neu Kalgendorf, lec.
 Neuort — *Ostrów*, żądz.
 Neu Passarge — *Pasłęka Nowa* gm., bran.
 Neu Pathaunen — *Pajtuny Nowe*, gm. Pajtuny, olszt.
 Neu Patricken — *Patryki Nowe*, olszt.
 Neu Pellkauen 1938, Neu Pellkawen — *Pelkowo Nowe*, gm. Pelkowo, goł.
 Neu Perlswalde, Neu Perlen — *Perły Nowe*, gm. Perły, węg.
 Neu Pillkallen → Ruettelsdorf, dar.
 Neu Proberg — *Probark Nowy*, żądz.
 Neu Przykopp → Neu Grabenau, olszt.
 Neu Ragaischen → Kuppenwiese, dar.
 Neu Ramten — *Ramty Nowe*, ostr.
 Neu Ramuck — *Ramuk Nowy* nadlwo, olszt.
 Neu Retzken — *Raczki Nowe*, gm. Raczki Wielkie, olec.
 Neu Rudowken → Hammerbruch, żądz.
 Neu Sadlucken — *Sadłuki Nowe*, bran.
 Neusass — *Nowiny*, gm. Cichy, olec.
 Neu Schaden — *Sady Nowe*, gm. Sady, żądz.
 Neu Schiemanen — *Nowiny*, szcz.
 Neu Schoeneberg — *Porbady* gm., olszt.
 Neuseenwalde 1938, Wyrog — *Wyrok*, gm. Piasutno, szcz.
 Neusixdroi 1938, Neu Sysdroy — *Zyzdrój Nowy*, gm. Prusinowa Wólka, żądz.
 Neusobrost 1938, Popowken — *Popówko* gm., gier.
 Neu Soldahnen — *Soldany Nowe*, gm. Soldany, węg.
 Neu Stabigotten — *Stabiguda Nowa*, olszt.
 Neu Statzen — *Stacze Nowe*, olec.
 Neu Sucheross → Auerswalde, szcz.
 Neu Sysdroy → Neusixdroi, żądz.
 Neu Thalau — *Talewo Nowe* gm., dar.
 Neu Trempen — *Trąpy Nowe*, gm. Trąpy, dar.
 Neu Ukta — *Ukta Nowa*, gm. Ukta, żądz.
 Neu Uszanny → Fichtenwalde, jań.
 Neu Uszczanni → Fichtenwalde, jań.
 Neu Vierzighuben — *Wierzkup* gm., olszt.
 Neuvoelklingen 1938, Achodden — *Ochodno* gm. i st. kol., szcz.
 Neu Vorwerk — *Nowy Folwark*, gm. Łęgowo, sus.
 Neuwalde → Daubel, kw.
 Neuwalde — *Wioska*, żądz.
 Neu Werder — *Nowy Ostrów*, gm. Dziarny, sus.
 Neu Werder, Maliniack — *Maliniak* gm., szcz.
 Neuwiesen 1938, Gross Spalienen — *Spaliny Wielkie* gm., szcz.
 Neu Wuttrienen — *Wutryny Nowe*, gm. Wutryny, olszt.

- Nickelsberg 1938, Odoyen — *Odoje* gm. i st. kol., jań.
- Nickelsberg 1938, Odoyen 1930, Rzesnicken — *Rzeźniki* lka, gm. Odoje, jań.
- Nickelsdorf — *Nikielkowo*, gm. Track-Nikielkowo, olszt.
- Nickelshorst 1938, Galkowen-Nikolaihorst — *Galkowo-Mościska* gm., żądz.
- Nickelshorst 1938, Galkowen — *Galkowo*, gm. Galkowo-Mościska, żądz.
- Nicpony → Buschhof, ostr.
- Nieden — *Nida* gm., jań.
- Nieden, Ruczanki — *Ruczanki* lka, jań.
- Niedenau — *Niedanowo* gm., nib.
- Niederhorst 1938, Miechowen — *Miechowo*, gm. Borki, lec.
- Nieder Notisten — *Notyst Dolny*, gm. Notyst Wielki, lec.
- Nieder Salpkeim — *Salpik Dolny*, gm. Salpik, żądz.
- Niedersee 1938, Rudczanny — *Rudczany* gm. i st. kol., żądz.
- Niederwolla → Ohmengrund, ostr.
- Niederzehren — *Czarne Dolne* gm., kw.
- Niedwedzen → Reinersdorf, jań.
- Niedwedzirok → Baehrenwinkel, jań.
- Niedzwedzken → Wiesengrund, lec.
- Niedzwetzken → Baehregrund, olec.
- Niedzwiedz → Baehrenbruch, jań.
- Niegossen — *Niegosy*, gm. Kózki, jań.
- Niekrassen → Krassau, lec.
- Niekuten 1938, Nikutowen — *Nikutowo*, mto Żądzbork, żądz.
- Niklaskirchen 1938, Nikolaiken — *Mikolajki* gm. i st. kol., szt.
- Nikolaiken — *Mikolajki*, gm. Żłobity, pas.
- Nikolaiken → Niklaskirchen, szt.
- Nikolaiken — *Mikolajki* mto i st. kol., żądz.
- Nikutowen → Niekuten, żądz.
- Nippen — *Nipy*, jań.
- Nittken — *Nitki* gm., jań.
- Noldental 1938, Tartarren — *Tatary* gm., goł.
- Nordenburg — *Nordenbork* mto i st. kol., gier.
- Nordenthal — *Nory*, gm. Kleszczewo, olec.
- Nosewitz — *Noskowice*, mor.
- Nowaken → Bruederfelde, jań.
- Nowinnen — *Nowiny*, żądz.
- Nowojowitz → Neuenwalde, szcz.
- Nowydział — *Nowy Dział*, gm. Szast, jań.
- Nowy Mlin → Neumuehl, olec.
- Numeiten — *Okowizna*, gm. Harz, węg.
- Nussberg 1924, Orzechowen — *Orzechowo* gm., olec.
- Nussdorf 1925, Orzechowken — *Orzechówko* gm., olec.
- Nusstal 1905, Orzechowo — *Orzechowo* gm., olszt.

○

- Ober Kossewen → Oberrechenberg, żądz.
- Ober Proberg — *Probark Górny*, gm. Jakubowo, żądz.
- Oberrechenberg 1938, Ober Kossewen — *Kosewo Górne*, żądz.
- Oblewen → Kolbitzbruch, jań.
- Obuchshoefchen — *Obuchowo*, mto Morąg, mor.
- Odmy — *Odmy*, gm. Elgnowo, ostr.
- Odoyen gm. → Nickelsberg gm., jań.
- Odoyen lka → Nickelsberg lka, jań.
- Odritten — *Odryty* gm., olszt.
- Oelsnitz Muehle, 1938, Ptak Muehle — *Ptak*, gm. Rogoż, nib.
- Offenau 1938, Salleschen — *Zalesie* gm., jań.
- Ogonken → Schwenten, węg.
- Ogrodtken → Relken, lec.
- Ogrodtken → Kalgendorf, lec.
- Ohmengrund 1938, Niederwolla — *Wola Dolna*, ostr.
- Ohmenhoeh 1938, Grabniak — *Grabniak*, gm. Mielno, ostr.

- Ohmswalde 1934, Wujaken — *Wujaki* gm., *szcz.*
Okoniak → Beutnerbaum, ostr.
Okrongeln → Schwansee, lec.
Oletzko → Treuburg, olec.
Olschau → Struben, nib.
Olschewen → Kronfelde, jań.
Olschienen → Ebendorf, *szcz.*
Olschoewen → Ellerholz, goł.
Olschoewen → Frauenfliess, lec.
Olschoewen → Erlental, olec.
Olschoewen → Kanitz, węg.
Olschoewen → Erlenau, żądź.
Olschoewken → Kornau, *szcz.*
Olschowken → Althausen, kw.
Omulef — *Omulew* lka, gm. Omulew, nib.
Omulef nadlwo → Willenberg, *szcz.*
Omulefmuehle — Omulewski Młyn, nib.
Omulefopen — *Omulew* gm., nib.
Onufrigowen → Rehfelde, żądź.
Opalenic → Flammberg, *szcz.*
Opatznik — *Opatrznik*, gm. Gołabki, nib.
Open — *Opyń* gm. i st. kol., bran.
Oppendorf 1938, Hinter u. Vorder Lipa — *Lipa* gm., jań.
Opukelmuehle — *Opukle*, *szcz.*
Oratzen → Wittenwalde, lec.
Orkusch — *Orkusz*, gm. Laskowice, sus.
Orlau — *Orłowo* gm., nib.
Orlau Muehle — *Orłowski Młyn*, gm. Orłowo, nib.
Orlen → Arlen, lec.
Orlen 1938, Orłowo — *Orłowo*, gm. Bergenthal, resz.
Orlowen → Siegmunden, jań.
Orlowen → Adlersdorf, lec.
Orlowko — *Orłowko*, gm. Czaczkowo, żądź.
Orłowo → Orlen, resz.
Ortelsburg — *Szczytno* mto pow. i st. kol.
Orzechowen → Nussberg, lec.
Orzechowken → Nussdorf, olec.
Oschekau — *Osiekowo* gm., nib.
Oschen — *Ošno*, gm. Brokowo, kw.
Oschern 1938, Óschkin — *Oškin*, gm. Abieliszki, gier.
Osranken → Steinfelde, jań.
Ossa → Schwanhof, żądź.
Ossau 1938, Ossoewen — *Osowo* gm., goł.
Ossoewen → Ossau, goł.
Ostau 1938, Sapallen — *Sapałówka* gm., weg.
Osterode — *Ostróda* mto pow. i st. kol.
Osterschau 1938, Januschkau — *Januszkowo* gm., ostr.
Osterwein — *Ostrowin* gm., ostr.
Osterwitt — *Ostrowite* gm., ostr.
Ostfliess 1938, Alt Suchoros — *Suchoros Stary* gm., *szcz.*
Ostrokollen → Scharfenrade, lec.
Ostrow-Brosze — *Brzezi Ostrów*, mto Sztum, szt.
Ostrowen → Muehlhof, goł.
Ostrowken → Waldbude, goł.
Ostrow-Lewark — *Lewark*, mto Sztum, szt.
Oszarken → Vierbrueecken, lec.
Oszywilken → Wolfsheide, jań.
Ottenberge 1938, Sawadden — *Zawady* gm., jań.
Ottern — *Otry* gm., resz.
Ottlau (Gross u. Klein) — *Otlowo* gm., kw.
Ottotschen — *Otoczyn* gm., kw.

P

- Paaris — *Paryż* gm. i st. kol., rast.
Pachollen — *Pachoły*, gm. Prakwice, mor.
Pachthof — *Pachciarnia*, gm. Plawty Wielkie, sus.
Pachutken → Toenigesdorf, sus.
Paleschken — *Polaszki*, gm. Watkowice, szt.
Palicken 1938, Pawlicken — *Pawliki* gm., nib.
Pammern — *Pamry*, gm. Talki, lec.
Panistruga → Herrnbach, lec.

- Pankendorf 1938, Bandtken (Gross u. Klein) — *Bądk* (*Małe i Wielkie*) gm., kw.
- Panzerei — *Pancerzyn*, gm. Durąg, ostr.
- Paprodtken → Goldensee, lec.
- Paradies — *Paradyż* gm., kw.
- Parkitten — *Parkity*, lidz.
- Parloesen — *Porles* gm., szcz.
- Parloesen-Wolka → Alt Parloesen, szcz.
- Parpahren — *Parpary*, gm. Biała Góra, szt.
- Patteinen 1938, Klon — *Klon*, gm. Bogaczewo, lec.
- Partsch — *Parcz* gm. i st. kol., rast.
- Partschwolla → Kleinpartsch, rast.
- Parwölken — *Parwulki* gm., ostr.
- Paschaeken — *Pasieki*, gm. Wesolowo, węg.
- Pasken (Gross u. Klein) — *Paski* (*Małe i Wielkie*) gm., jań.
- Passargenmuehle — *Pasłęcki Młyn*, gm. Wymój, olszt.
- Passdorf 1938, Pristanien — *Przystań* gm. i st. kol., węg.
- Passenheim — *Pasym* mto i st. kol., szcz.
- Pastern — *Pasterz* gm., rast.
- Pastwa — *Pastwa*, gm. Gurcz, kw.
- Paterschobensee — *Sasek Mały* gm., szcz.
- Pathaunen — *Pajtuny* gm., olszt.
- Pathaunen Muehle — *Pajtuński Młyn*, gm. Pajtuny, olszt.
- Patricken — *Patryki* gm., olszt.
- Patschkau — *Paczkowo*, gm. Mary, kw.
- Paudelwitz — *Rudłowiec*, mor.
- Paudling — *Pudąg* gm., resz.
- Paulsdorf — *Pawłowo*, gm. Butowo, kw.
- Paulsgut — *Pawłowo* gm., ostr.
- Paulshagen 1938, Pawlozinnen — *Pawłoczyny* gm., jań.
- Paulshof 1911, Poludniewo — *Poludniewo*, gm. Bartołty Wielkie, olszt.
- Paulswalde — *Pawłowo* gm., węg.
- Pawlicken → Palicken, nib.
- Pawlozinnen → Paulshagen, jań.
- Peitschendorf — *Piecki* gm. i st. kol., żadz.
- Peitschendorfswerder — *Pieckowski Ostrów*, żadz.
- Pellkauen 1938, Pellkauen — *Pelkowo* gm., goł.
- Pellkauen 1938, Pellkauen, Klein Pellkauen — *Pelkówko* lka, gm. Pelkowo, goł.
- Pellkauen → Pellkauen, goł.
- Penglitten — *Pęglity* gm., olszt.
- Penkers — *Pęcherz*, gm. Podzamcze, kw.
- Pentzken → Kleinmuckenhausen, nib.,
- Perkunen 1935, Pierkunowen — *Pierkunowo* gm., lec.
- Perlswalde, Perlen — *Perły* gm. i st. kol., węg.
- Persing — *Brzeźno* gm., ostr.
- Pestlin — *Postolin* gm., szt.
- Peterhain, Piotrowen — *Piotrowo*, gm. Osiniak-Piotrowo, żadz.
- Peterkau — *Piotrkowo* gm., sus.
- Peterkeim 1938, Petrelskehmen, Petraschken — *Pietraszki* gm., dar.
- Petersberg — *Peterbork*, żadz.
- Petersbruch 1938, Czewska Wolla — *Kczewska Wola*, gm. Bruk, szt.
- Petersgrund 1938, Pietraschen — *Pietrasze* gm., lec.
- Peterswalde — *Pietrzwałd* gm., bran.
- Peterswalde — *Pietrzywałd* gm., lidz.
- Peterswalde — *Pietrzywałd* gm., ostr.
- Peterswalde — *Pietrzwałd* gm., szt.
- Petraschken → Peterkeim, dar.
- Petrelskehmen → Peterkeim, dar.
- Pettelkau — *Putylków* gm., bran.
- Petzkau 1938, Duttken — *Dudki* gm., lec.
- Pfaffendorf 1938, Popowken — *Popówko*, mto Prabuty, sus.
- Pfaffendorf — *Popowa Wola* gm. i st. kol., szcz.

- Pfaffendorf — *Popowo* gm. i st. kol.,
żąd.
- Pfaffendorf Burggarten (Bhf) — *Popowa Wola-Grodziska* st. kol.,
szcz.
- Pfandberg — *Zastawy*, gm. Sapłaty,
szcz.
- Pfeil, Buddern — *Budry* lka, nadlwo
Pfeil, węg.
- Pianken → *Altwolfsdorf*, jań.
- Piasken → *Klein Rauschen*, lec.
- Piasken → *Rehfelde*, żąd.
- Piasken-Onufrigowen → *Rehfelde*
gm., żąd.
- Piasutten → *Seenwalde*, szcz.
- Piecisko → *Wallen* lka, szcz.
- Pieklo → *Kleinschnellwalde*, mor.
- Pienkunydwoeck → *Schoenhoef-*
chen, szcz.
- Pientken → *Blumental*, lec.
- Pierkunowen → *Perkunen*, lec.
- Pierwoy → *Pierwój*, żąd.
- Piestkeim — *Pistkiemy*, olszt.
- Pieszisko → *Waldofen*, jań.
- Pietraschen → *Raental*, goł.
- Pietraschen → *Petersgrund*, lec.
- Pietrellen → *Treugenfliess*, węg.
- Pietrzyken → *Wiesenheim*, jań.
- Pietzarken → *Bergensee*, węg.
- Pietzonken → *Gruenau*, lec.
- Pietzuchen — *Piecuchy*, jań.
- Pikus — *Pikus*, gm. Wiewiórka, sus.
- Pilchen — *Pilchy* gm., jań.
- Pilgramsdorf — *Pielgrzymowo* gm.,
bran.
- Pilgramsdorf — *Pielgrzymowo* gm.,
nib.
- Pillacken — *Pilaki*, gm. Borowo,
żąd.
- Pillacker Muehle — *Pilachy*, gm.
Glogno, żąd.
- Pillau — *Pilawa*, mto Ornetta, bran.
- Pillauken — *Piluki*, ostr.
- Pillichowo → *Heinfriede*, sus.
- Pilwe — *Pilwa*, węg.
- Piontken → *Waldkerme*, dar.
- Piontken → *Freidorf*, nib.
- Piotrowen → *Peterhain*, żąd.
- Piotrowitz → *Alt Petersdorf*, nib.
- Pirk — *Parka*, olszt.
- Pirknitz — *Perkliczki* gm., szt.
- Piskorzewen → *Koenigsdorf*, jań.
- Pissanitzen → *Ebenfelde*, lec.
- Pissau → *Waldensee*, resz.
- Pistken → *Kroestenwerder*, lec.
- Plasswich — *Plaswik* gm., bran.
- Platteinen — *Platyny* gm., ostr.
- Plauendorf 1938, *Plawischken* —
Plawiszki gm., goł.
- Plausen — *Paluzy* gm., resz.
- Plautzig — *Pluski* gm., olszt.
- Plautzkehmen → *Engern*, goł.
- Plawischken → *Plauendorf*, goł.
- Plichten — *Plichta* gm., ostr.
- Ploenhofen — *Plenowo*, gm. Luz-
jany, resz.
- Ploessen — *Plesno* gm., święt.
- Plotzendorf 1938, *Płowczen* —
Płowce gm., lec.
- Ploewken — *Plewki* gm., olec.
- Plohsen — *Plozy* gm., szcz.
- Plonchau — *Pląchawy*, gm. Dylewo,
ostr.
- Plotzitznen → *Bunhausen*, lec.
- Płowczen → *Ploetzendorf*, lec.
- Poburzen — *Pobórze* gm., ostr.
- Podersbach 1938, *Sabielen* — *Za-*
bielne gm., olec.
- Podlāsen → *Klausenhof*, olszt.
- Podlechen — *Podlechy* gm., bran.
- Podlechen — *Podlechy* gm., rast.
- Podleiken — *Podlajki* gm., ostr.
- Poelken — *Pelki*, jań.
- Poerschken — *Parsk* gm. i st. kol.,
święt.
- Poetzdorf (Gross u. Klein) — *Pacół-*
towo gm., ostr.
- Pogorzellen → *Hegeligen*, goł.
- Pohiebels — *Pohybel*, gm. Klingen-
berg, rast.
- Polixen — *Poliksy* gm., szt.
- Polken — *Pólko*, gm. Trumiejki, sus.
- Polko → *Koselmitte*, nib.
- Polko → *Brandtshoehe*, ostr.
- Polko → *Klein Hammerbruch*, żąd.
- Polleiken 1938, *Polleyken* — *Polejki*
gm., gier.
- Polleiken — *Polejki* gm., olszt.

- Polnisch Bahnau → Deutsch Bahnau, święt.
 Polnisch Dombrowken → Talheim, węg.
 Polommen → Herzogsmuehle, olec.
 Polommen — *Poloń* gm., żądz.
 Polommer Muehle → Muehle, olec.
 Polschendorf → Stangenwalde, żądz.
 Poludniewo → Paulshof, olszt.
 Pomehren — *Pomorze* gm., lidz.
 Pomehrendorf — *Pomorska Wieś* gm., elb.
 Pomiannen → Kelchdorf, olec.
 Pomnick — *Pomnik*, gm. Denhofowo, rast.
 Ponarien — *Ponary* gm., mor.
 Popiellen → Spirding gm., żądz.
 Popiollen → Albrechtswiesen, węg.
 Popowen → Wittingen, lec.
 Popowken → Neusobrost, gier.
 Poremben — *Poręby*, żądz.
 Porembischken — *Porebiska*, żądz.
 Portschweiten — *Pierzchowice* gm., szt.
 Poseggen — *Požęgi* gm., jań.
 Posilge — *Żuławka* gm., szt.
 Posorten — *Pozorty*, olszt.
 Possessern → Grossgarten, węg.
 Potritten — *Potytry*, resz.
 Powalczin → Schoenhoehoe, szcz.
 Powiersen → Waldbeck, nib.
 Prangenau — *Pregnowo* gm., rast.
 Prassen — *Prasy*, gm. Frednowy, sus.
 Prausken 1938, Borowen — *Borowo* gm., żądz.
 Prawdowen → Warendorf, żądz.
 Prawdzisken → Reiffenrode, lec.
 Preiwils 1938, Preylowen — *Pryłowo* gm., olszt.
 Prenzlau — *Pręslawek*, gm. Butowo, kw.
 Preussenburg 1928, Jesziorken — *Jeziorko* gm., lec.
 Preussenort 1929, Pruschinowenwolka — *Prusinowa Wólka* gm., żądz.
 Preussenort 1938, Sysdroy — *Zydrój*, żądz.
 Preussental 1930, Pruschinowen — *Prusinowo* gm., żądz.
 Preussenwalde 1932, Prussowborrek, Bogatz — *Bogacz* gm., szcz.
 Preussenwall 1938, Leschak — *Lesiaki*, gm. Buchwald, ostr.
 Preussisch Damerau — *Dąbrówka Pruska* gm., szt.
 Preussisch Eylau — *Hawka* mto pow. i st. kol.
 Preussisch Goerlitz → Goerlitz, ostr.
 Preussisch Holland — *Pasłęk* mto pow. i st. kol.
 Preussisch Mark — *Przezmark* gm., elb.
 Preussisch Mark — *Przezmark* gm., mor.
 Preussisch Rosengart — *Rozengart Pruski* gm., malb.
 Preylowen → Preiwils, olszt.
 Primsdorf 1938, Prinowen — *Prynowo* gm. i st. kol., węg.
 Prinowen → Primsdorf, węg.
 Pristanien → Passdorf, węg.
 Probeberg — *Probark*, szcz.
 Proberg — *Probark* gm., żądz.
 Probergswerder — *Probarska Kępa*, gm. Jakubowo, żądz.
 Proebbernau — *Przebrno* gm., elb.
 Proeckelwitz — *Prakwice* gm., mor.
 Prohlen — *Prole* gm., olszt.
 Prostken — *Prostki* gm., lec.
 Prostkerhut — *Imionki*, gm. Krüpin, olec.
 Pruschinowen → Preussental, żądz.
 Pruschinowenwolka → Preussenort gm., żądz.
 Prushoefen 1938, Burschewen — *Burszewo* gm., żądz.
 Prussowborrek → Preussenwalde, szcz.
 Przepiorken → Wachteldorf, lec.
 Przerwanken → Wiesental, węg.
 Przikop → Hessenhoehe, lec.
 Przykop — *Przykop*, lec.
 Przykopken → Birkenwalde, lec.
 Przykopp gm. → Grabenau, olszt.
 Przykopp lka → Wilhelmshuette, olszt.
 Przyroscheln gm. → Walddorf, jań.

Przyroscheln lka → Fichtenwalde,
 jań.
 Przytullen → Seefrieden, lec.
 Przytullen → Siebenbergen, olec.
 Przytullen → Steinhoehe, szcz.
 Przytullen → Kleinkutten, weg.
 Ptak Muehle → Oelsnitz Muehle,
 nib.
 Puchallowen → Windau, nib.
 Puchowken → Wiesenfelde, olec.
 Puelz → *Pilec* gm., rast.
 Pulfnick → *Pelnik* gm., ostr.
 Pulkowitz → *Pulkowice*, gm. Wat-
 kowice, szt.
 Pupkeim → Tolnicken, olszt.
 Pupken → *Pupki*, ostr.
 Puppen → *Pupy* gm. i st. kol., szcz.
 Purden → *Purda* nadlwo, olszt.
 Purden → Lindenort Ost, szcz.
 Purden Muehle → *Purdzki Młyn*,
 olszt.
 Pussarybuden → Wilhelmsthal Gut,
 szcz.
 Pustnick → *Pustniki* gm., żądz.

Q

Queetz → *Kwiecewo* gm., lidz.
 Quicka → *Kwik* gm., jań.
 Quidlitz → *Silice* gm., olszt.
 Quirren → *Kwiry*, gm. Schalkendorf,
 sus.
 Quittainen → *Kwitajny* gm., pas.

R

Rabeneck 1938, Linkischken → *Len-
 kiszki* gm., goł.
 Rachelshof → *Brachlewo* gm., kw.
 Radegrund 1933, Kollodzeygrund →
Kolodziejgrąd gm., szcz.
 Radomin → *Radomin* gm., nib.
 Radomken Muehle → Kurzbach
 Muehle, ostr.
 Radostowen → Rehbruch, szcz.
 Radzien → Koenigsfliess, lec.
 Radzienen → Huegelwalde, szcz.
 Ragen 1938, Ragoschen → *Ragoże*
 gm., dar.
 Ragoschen → Ragen, dar.

Rainfeld 1938, Bogatzko → *Bogacz-
 ko* gm., lec.
 Rakau → *Rakowo* lka, gm. Baum-
 gart, elb.
 Raken 1938, Adlig Rakowen → *Ra-
 kowo* gm., jań.
 Rakowken → Stolznersdorf, goł.
 Rakowken → Sernau, jań.
 Ramecksfelde 1938, Leppacken →
Lepaki Wielkie gm., lec.
 Ramsau → *Ramsowo* gm., olszt.
 Ramten → *Ramty* gm., ostr.
 Ramten → *Ramoty* gm., szt.
 Ramuck → *Ramuk*, olszt.
 Ranten → *Ranty*, lec.
 Rapatten → *Rapaty* gm., olszt.
 Rappenhoeh 1938, Kosaken → *Kosa-
 ki* gm., goł.
 Raschung → *Rasząg* gm., resz.
 Rastenburg → *Rastembork* mto pow.
 i st. kol.
 Rataiwolla → Kruttinnerofen, żądz.
 Ratsgrund 1938, Bronikowen → *Bro-
 nikowo*, mto Żądzbork, żądz.
 Ratswalde 1938, Tymnikswalde →
Tymnikowo, żądz.
 Rauden → *Rudno* gm., ostr.
 Raudensee 1938, Gross Wessolowen
 → *Wesolowo* gm., weg.
 Raudingen 1938, Raudischken →
Raudziszki gm., gier.
 Raudischken → Raudingen, gier.
 Raudnitz → *Rudzicz* gm. i st. kol.,
 sus.
 Raudohnen → Raunen, dar.
 Raental 1938, Pietraschen → *Pie-
 trasze* gm., goł.
 Raunau → *Runowo* gm., lidz.
 Raunen 1938, Raudohnen → *Raudo-
 niany* gm., dar.
 Rauschenwalde 1935, Sucholasken →
Suchy Lásek gm., lec.
 Rauschken → *Ruskowo* gm., ostr.
 Rauschken (Gross u. Klein) → *Rusek*
 gm., szcz.
 Rdzawen → Rostau, olec.
 Rechenberg 1938, Kossewen → *Ko-
 sewo* gm. i st. kol., żądz.

- Rechenberg 1938, Jesziorken, Neu
 Kossewen — *Jeziorko*, żądz.
 Reckau — *Rakowe*, nib.
 Redigkainen — *Redykajny* gm.,
 olszt.
 Refusowiszna → Rehfeld, olec.
 Regellen → Glaubitz, gol.
 Regeln — *Regiel* gm., lec.
 Regelnhof — *Regielnica*, gm. Regiel,
 lec.
 Regerteln — *Rogedel* gm. i st. kol.,
 lidz.
 Regitten — *Regity* gm., bran.
 Regulowken → Borkenwalde, węg.
 Rehbruch 1936, Radostowen — *Ra-
 dostowo* gm., szcz.
 Rehfeld 1921, Refusowiszna — *Refu-
 zowizna* gm., olec.
 Rehfelde 1929, Piasken-Onufriogowen
 — *Piaski-Onufryjowo* gm., żądz.
 Rehfelde 1929, Onufriogowen — *Onu-
 fryjowo*, gm. Piaski-Onufryjowo,
 żądz.
 Rehfelde 1929, Piasken, Jakublewen
 — *Piaski*, gm. Piaski-Onufryjowo,
 żądz.
 Rehhof — *Ryjewo* gm. i st. kol., szt.
 Rehsau — *Rydzówka* gm., węg.
 Reichandres — *Rychendrysy* gm.,
 Mirosławice, szt.
 Reichenau — *Rychnowo* gm., ostr.
 Reichenhof — *Zalesie*, mto Ryn, lec.
 Reichensee 1927, Bogatzewen — *Bo-
 gaczewo* gm., lec.
 Reichenstein 1938, Skoppen — *Skop*
 gm., lec.
 Reichenwalde 1938, Saborowen —
Zaborowo gm., lec.
 Reiffenrode 1934, Prawdzisken —
Prawdżiska gm., lec.
 Reihersbruch 1938, Mittel Schweyko-
 wen — *Szwejkowo*, jań.
 Reihershorst 1938, Wollisko — *Wo-
 lisko Wielkie* gm., jań.
 Reihershorst 1938, Klein Wollisko —
Wolisko Male, jań.
 Reiherswalde 1938, Jaschkowen —
Jaskowo gm., jań.

- Reimannswalde 1938, Kowahlen —
Kowale gm. i st. kol., olec.
 Reinersdorf 1904, Niedwedzen —
Niedźwiedzie gm., jań.
 Reinkental 1938, Kukowen — *Kuko-
 wo* gm. i st. kol., olec.
 Reinshof 1881, Dombrowo — *Dą-
 brówka*, gm. Kownatki, nib.
 Reitzenstein 1938, Gutten R — *Bol-
 kowy* gm., jań.
 Rekownitza → Grosswalde, nib.
 Relken 1938, Ogródtken — *Ogródki*,
 gm. Wysowate, lec.
 Renkussen — *Rękusy* gm., lec.
 Rentienen → *Rentyng* gm., olszt.
 Rettkau 1938, Rettkowen — *Radko-
 wy* gm., nib.
 Rettkowen → Rettkau, nib.
 Reuschendorf — *Ruska Wieś*, lec.
 Reuschendorf — *Ruska Wieś* gm.,
 żądz.
 Reuschhagen — *Ruszajny* gm., olszt.
 Reuschwerder — *Ruskowo* gm., nib.
 Reuss 1928, Gross Czymochen —
Czymochy gm. i st. kol., olec.
 Reussen — *Ruski* gm., mor.
 Reussen — *Ruś* gm., olszt.
 Reussen — *Ruska Wieś*, mto Węgo-
 bork, węg.
 Reussenau 1938, Russenau — *Rusi-
 nowo* gm. i st. kol., kw.
 Rhein — *Ryn* mto i st. kol., lec.
 Rhein — *Ryn* gm., ostr.
 Rheinsguth — *Ryńskie*, ostr.
 Rheinswein — *Rańsk* gm., szcz.
 Rhog → Klein Lenkuk, lec.
 Ribben — *Rybno* gm., żądz.
 Ribbenau 1938, Ribbenischken —
Rybiniszki gm., gol.
 Ribbenischken → Ribbenau, gol.
 Ribitten 1938, Ribittwen — *Rybitwy*
 gm., jań.
 Ribittwen → Ribitten, jań.
 Richtenberg 1938, Skarzinnen —
Skarzyn gm., jań.
 Richtenberg 1938, Sobollen — *Sobole*
 gm., olec.
 Richtenfeld 1938, Czybulken — *Cy-
 bulki* gm., lec.

- Richtwalde 1938, Kowalewen — *Kowalewo* gm., jań.
- Rickenhof — *Rykowski*, gm. Bruchwald, olszt.
- Ridbach — *Rydlach* gm., resz.
- Riemken — *Rymki*, lec.
- Riesenburg — *Prabuty* mto i st. kol., sus.
- Riesenwalde, Stanko — *Stankowo* gm., sus.
- Ringen — *Krzyżowo* gm., olec.
- Ringfelde 1938, Groblischken — *Grobliszki* gm., gól.
- Rittebalde — *Rycybald*, gm. Gipsowo, olszt.
- Robaben 1938, Robawen — *Robowo* gm., resz.
- Robawen → Robaben, resz.
- Rochau 1938, Mittschullen — *Miczuly*, weg.
- Rochlack — *Rochlawki* gm., resz.
- Rocklass → Eckwald, nib.
- Rocklasz → Eckwald, szcz.
- Rodau — *Rodowo*, gm. Waplewo, ostr.
- Rodefeld 1928, Czenczel — *Ścięciel* gm., szcz.
- Rodenau 1928, Koszinnen — *Kozin* gm., lec.
- Rodenstein 1938, Rudzien — *Rudzie* gm., gól.
- Rodental 1936, Masuchowken — *Mazuchówka* gm., lec.
- Rodowen — *Rodowo*, gm. Janowo, ządz.
- Roebel — *Rebel*, gm. Świętajno, olec.
- Roebiau — *Roblewo* gm., szcz.
- Roeschken — *Reszki* gm., ostr.
- Roessel — *Reszel* mto pow. i st. kol.
- Rogahlen → Gahlen, dar.
- Rogallen — *Rogale* gm. i st. kol., lec.
- Rogallen → Rogenau, szcz.
- Rogalliken → Kleinrosenheide, lec.
- Rogalwalde — *Rogaliki* gm. i st. kol., dar.
- Rogau — *Rogowo* gm., pas.
- Rogenau 1938, Rogallen — *Rogale*, szcz.
- Rogetten 1938, Klein Kamionken — *Kamionki Male*, ządz.
- Roggen — *Róg*, gm. Róg, lec.
- Roggen — *Róg* gm., nib.
- Roggen — *Róg*, gm. Ogonki, weg.
- Roggenfelde 1938, Rogowken — *Rogówko* gm., olec.
- Roggenhausen — *Rogoż* gm., nib.
- Roggenhausen → Waltershausen, nib.
- Rogonnen — *Rogonie* gm., olec.
- Rogonnen — *Rogonie*, gm. Borki, olec.
- Rogowken → Roggenfelde, olec.
- Rogowsziszna → Konradsfelde, olec.
- Rohmanen — *Romany* gm., szcz.
- Rohrdorf 1887, Trzcianken — *Trzcianka* gm., szcz.
- Rollken — *Rolki*, jań.
- Romanken → Maihof, lec.
- Romanowen → Heldenfelde, lec.
- Romotten — *Romoty*, lec.
- Rontzken → Hornheim, nib.
- Ropellen → Kleinsentken, lec.
- Rosainen — *Rozajny* gm. i st. kol., kw.
- Rosanna — *Różana*, gm. Klein Gniegier.
- Rosen 1938, Deutsch Rodzone — *Rodzzone*, gm. Dziarny, sus.
- Rosenau — *Różnowo* gm., olszt.
- Rosenberg — *Susz* mto pow. i st. kol.
- Rosengarten — *Rozengard* gm. i st. kol., weg.
- Rosenheide 1938, Rosinsko — *Rozyńsk* gm., lec.
- Rosenkrug — *Rodzzone*, gm. Dziarny, sus.
- Rosensee 1935, Sokollen am See — *Sokoly* gm., jań.
- Rosenstein — *Rozensztyn*, gm. Węgielsztyn, weg.
- Rosgitten — *Rosogity* gm., olszt.
- Rosinsko → Rosenheide, lec.
- Rositten — *Rosity* gm. i st. kol., ilaw.
- Rosochatzken → Albrechtsfelde, olec.

- Rosoggen → Friedrichshof, szcz.
 Rosoggen — Rozogi gm., żądz.
 Rospitz — Rozpedziny gm., kw.
 Rossa — Rosa, jań.
 Rossen — Rosy gm., święt.
 Rossgarten — Rozgard, żądz.
 Rossitten — Rosity gm., pas.
 Rostau 1928, Rdzawen — Rdzawe gm., olec.
 Rosteck → Schoeneberg, goł.
 Rostken — Rostki gm., jań.
 Rostken — Rostki, lec.
 Rostken — Rostki gm., lec.
 Rostken → Waiblingen, lec.
 Rostken → Steinbruch, żądz.
 Rotbach 1932, Czerwonken — Czerwonka gm., lec.
 Rotenau 1934, Czerwonnen — Czerwone gm., goł.
 Rotenau, Czerwonnen — Czerwone, gm. Pickeln, goł.
 Rotenfelde 1930, Czerwanken — Czerwonki gm., żądz.
 Rothebude — Czerwony Dwór gm., goł.
 Rothebude — Czerwona Buda, gm. Ząbrowo, malb.
 Rothekrug — Czerwona Karczma ostr.
 Rothfliess — Czerwonka gm. i st. kol., resz.
 Rothkrug — Czerwona Karczma, gm. Symbark, sus.
 Rothof — Czerwony Dwór, gm. Podzamcze, kw.
 Rothof — Czerwony Dwór, gm. Loendorf, szt.
 Rothwasser — Czerwona Woda gm. ostr.
 Rothwasser — Czerwona Woda gm., sus.
 Rotwalde 1927, Rydzewen — Rydzewo gm., lec.
 Rudau 1930, Rudzischen — Rudziska, resz.
 Rudau 1928, Rudzischen — Rudziska gm. i st. kol., szcz.
 Ruczanny → Niedersee, żądz.
 Ruden — Ruda, gm. Sadlinki, kw.
 Rudnerweide — Rudzińskie Pastwiska gm., szt.
 Rudwangen — Rydwągi gm., żądz.
 Rudzien → Rodenstein, goł.
 Rudzischen → Rudau, resz.
 Rudzischen → Rudau, szcz.
 Ruebenzahl — Rybical gm., lec.
 Ruettelsdorf 1938, Neu Pillkallen — Pitkaly Nowe gm., dar.
 Ruhden — Ruda gm., jań.
 Ruhden → Eisenwerk, lec.
 Ruhwalde 1882, Kolonie Wygodda — Wygodda gm., ostr.
 Rumejken — Romejki gm., lec.
 Rummau Ost 1938, Rummy A — Rummy Wschodnie gm., szcz.
 Rummau West 1938, Rummy B — Rummy Zachodnie, szcz.
 Rumminnek Muehle — Pruminek, lec.
 Rummy A → Rummau Ost, szcz.
 Rummy B → Rummau West, szcz.
 Runden 1938, Worellen — Worele gm., dar.
 Rundewiese — Okrągła Łąka gm., kw.
 Rundfliess 1907, Krzywen — Krzywe gm., lec.
 Russenau → Reussenau, kw.
 Ruttkau 1938, Ruttkowen — Rutkwo gm., szcz.
 Ruttkowen → Ruttkau, szcz.
 Rydzewen → Rotwalde, lec.
 Rydzewen → Schwarzberge, lec.
 Rzepken → Geierskreutz, ostr.
 Rzesnicken → Nickelsberg lka, jań.

S

- Saadau — Sadowo gm., szcz.
 Saalfeld — Zalewo mto i st. kol., mor.
 Sabangen — Samagowo gm., ostr.
 Sabanger Muehle — Samagowski Młyn, gm. Samagowo, ostr.
 Saberau — Zaborowo gm., nib.
 Sabiellen → Hellengrund, szcz.
 Sabiellen → Freudlingen, jań.

- Sabiellen → Podersbach, olec.
 Sabioch → Teerwald, ostr.
 Sablau 1938, Sabloczyn → *Zablocie* gm., nib.
 Sabloczyn → Sablau, nib.
 Sablotschen → Winrichsrode, nib.
 Saborowen → Reichenwalde, lec.
 Saborowen → Heideberg, szcz.
 Sachen → *Zachowo*, nib.
 Saddek → Gartenau, nib.
 Sadlacken 1938, Sadluken — *Sadluki* gm., szt.
 Sadlowo → Bischofsburg nadlwo, resz.
 Sadluken → Sadlacken, szt.
 Sadunen 1938, Sdunowen — *Zdunowo* gm., jań.
 Saffronken — *Safronka* gm., nib.
 Sagon → Spirdingshorn, jań.
 Sagsau — *Zagrzewo* gm., nib.
 Sagsau 1928, Schimiontken — *Siemionki*, gm. *Zagrzewo*, nib.
 Saiden 1938, Sayden — *Zajdy* gm. i st. kol., olec.
 Sakrent — *Zakręt*, żądz.
 Sakrinten — *Zakręty*, gm. Dzierzgoń Stary, mor.
 Salbken — *Zalbki* gm., olszt.
 Salleschen → Offenau, jań.
 Salleschen — *Zalesie* gm., nib.
 Salleschen → Tannau, olec.
 Salleschen → Ingelheim, szcz.
 Sallewen — *Zalewo* gm., ostr.
 Sallusken → Kniprode, nib.
 Salmeien — *Salminek* gm., ostr.
 Salpen 1938, Sobiechen — *Sobiechy* gm., węg.
 Salpia — *Salp* gm., żądz.
 Salpkeim — *Salpik* gm. i st. kol., żądz.
 Salza — *Zalec* gm., lec.
 Samlack — *Samlawki* gm., resz.
 Samordej — *Zamordeje*, jań.
 Samplatten — *Saplaty* gm., szcz.
 Samrot — *Zamrot* gm., mor.
 Sanden 1938, Launingken — *Ołownik* gm., dar.
 Sandhof — *Piaski*, mto Malbork, malb.
 Sandhof — *Rydzówka Mała*, gm. Rydzówka, węg.
 Sandhuben — *Zantuga*, gm. Bruk, szt.
 Sanien → Berndhoefen, lec.
 Santop 1938, Sontopp — *Sątop*, nib.
 Santoppen — *Sątopy* gm., resz.
 Sapallen → Ostau, węg.
 Sapuhnen — *Zapuny*, olszt.
 Sareiken 1938, Sareyken — *Szarejki* gm., lec.
 Sargensee 1938, Duttken — *Dudki* gm. i st. kol., olec.
 Sarken — *Szarek* gm., lec.
 Sassendorf 1938, Jankowitz — *Jan-kowice* gm., ostr.
 Saströsen → Schlengenfluss, jań.
 Satticken — *Zatyki* gm., goł.
 Satticken 1938, Sattycken — *Zatyki* gm., olec.
 Sauckenhof 1938, Tarputschen (b. Baliupoenen) — *Tarpucze* gm., dar.
 Sauden — *Sudwa*, mto Olsztynek, ostr.
 Sauerbaum — *Zerbuń*, gm. i st. kol., resz.
 Sawadden → Bruchort, gier.
 Sawadden → Ottenberge, jań.
 Sawadden → Auglitten, lec.
 Sawadden → Grenzwacht, lec.
 Sawadden → Herzogsau, nib.
 Sawadden → Schwalgenort, olec.
 Sawadden → Jungingen, ostr.
 Sawadden — *Zawada* lka, gm. Bredynki, resz.
 Sawadden → Herbsthausen gm., węg.
 Sawadden → Balz, żądz.
 Sawitzmuehle → Heidmuehle, szcz.
 Sayden → Saiden, olec.
 Sazdrosz → Falkenheim, resz.
 Sborken — *Zborki*, ostr.
 Sbylutten → Billau, nib.
 Schabojeden → Sprindberg, goł.
 Schadau — *Szadowo*, gm. Brokowo, kw.
 Schadauer Muehle — *Szadowski Młyn*, gm. Brokowo, kw.
 Schaden — *Sady* gm., żądz.

- Schadewinkel — *Szalwinek* gm., kw.
 Schaeferei — *Owczarnia*, mto Kwidzyń, kw.
 Schaeferei — *Owczarnia*, gm. Galdowo, sus.
 Schaeferei — *Owczarnia*, gm. Jakubowo, sus.
 Schaeferei — *Owczarnia*, gm. Jablonki, *szcz.*
 Schaeferei — *Owczarnia*, gm. Banie, weg.
 Schaeferei — *Owczarnia*, żądz.
 Schakenhof — *Szaki* gm. i st. kol., gier.
 Schakunehlen → Wildhorst, dar.
 Schalensee 1927, Skorupken — *Skorupki* gm., lec.
 Schalmey — *Szalmia* gm., bran.
 Schanzenhoeh 1938, Alt Ballupoenen — *Bołupiany Stare* gm., dar.
 Schareiken 1938, Schareyken — *Szarejki* gm., olec.
 Scharfenrade 1938, Ostrokollen — *Ostrykól* gm., lec.
 Scharnau — *Sarnowo*, gm. Misswalde, mor.
 Scharnau — *Sarnowo* gm. i st. kol., nib.
 Scharnau Muehle — *Sarnowski Młyn*, gm. Sarnowo, nib.
 Scharnen 1938, Czarnen — *Czarne* gm., goł.
 Scharnhorst 1938, Gross Schweyken — *Szwejkowo* gm., jań.
 Scharnigk — *Szarnik*, gm. Lingenau, lidz.
 Schast 1938, Schiast — *Szast* gm., jań.
 Schaustern — *Szalstry* gm., olszt.
 Schedlisen → Dankfelde, lec.
 Schedlisen → Sonnau, lec.
 Scheelhof — *Cudne Siedlisko*, gm. Babki, goł.
 Scheipnitz — *Sypanica* gm., sus.
 Schelasken 1938, Zielasken — *Żelazki* gm., lec.
 Schellonggowken → Schillingshofen, żądz.
 Schemionken → Bergwalde, lec.
 Scherewischken → Bruderhof, dar.
 Scheuba — *Siejba*, gm. Czarnówka, lec.
 Scheufelsdorf — *Tylkowo* gm., *szcz.*
 Scheufelsmuehle — *Tylkówko*, gm. Rutki, *szcz.*
 Schiast → Schast, jań.
 Schidlack → Schiedelau, dar.
 Schiedelau 1938, Schidlack — *Szydłak* gm., dar.
 Schielasken → Hallenfelde, goł.
 Schiemanen → Siegmunden, jań.
 Schiemanen — *Szymany* gm., nib.
 Schikorren (b. Prostken) → Kiefernheide, lec.
 Schikorren (b. Stradaunen) → Wellheim, lec.
 Schildeck — *Szydłak* gm., ostr.
 Schillamuehle — *Sila*, olszt.
 Schillehlen → Sillenfelde, dar.
 Schillings — *Janowo*, gm. Ponary, mor.
 Schillingshofen 1938, Schellonggowken — *Szelągówka*, żądz.
 Schimiontken → Sagsau, nib.
 Schimmelhof 1938, Klein Darkehmen — *Darkiejmy Male* gm., dar.
 Schimonken → Schmidtsdorf, żądz.
 Schinkenland — *Stawek*, gm. Ryjowo, szt.
 Schioreinen 1938, Szioreinen — *Jeziorany*, gm. Jablonki, ostr.
 Schippenbeil — *Szėpopel* mto i st. kol., bart.
 Schipperrn — *Szypry*, olszt.
 Schittkehmen → Wehrkirchen, goł.
 Schlagakrug — *Szlaga*, jań.
 Schlagamuehle — *Szlagowski Młyn*, jań.
 Schlagamuehle — *Szlaga*, ostr.
 Schlangenfliess 1938, Sastrosnen — *Zastrózne* gm., jań.
 Schlapien — *Szłapie*, gm. Skarzyn, jań.
 Schlepien → Schloeppen, olec.
 Schlepowen — *Słepowo*, gm. Bitkowo, olec.
 Schlieben 1938, Schunkarrin — *Szunkaryny* gm., dar.

- Schlieve — *Śliwa* gm., mor.
 Schlitt — *Skolity* gm., lidz.
 Schlobitten — *Żłobity* gm. i st. kol., pas.
 Schloppen 1938, Schlepien — *Ślepie* gm., olec.
 Schloesschen, Zameczek — *Zameczek* gm., żadz.
 Schloesschen 1929, Iwanowen — *Iwanowo*, gm. Zameczek, żadz.
 Schlossberg → Heidenberg, węg.
 Schloss-Muehle — *Zamkowy Młyn*, ostr.
 Schmidtsdorf 1938, Schimonken — *Szymonka* gm., żadz.
 Schmiedel → Tafelbude, ostr.
 Schmolainen — *Smolajny* gm., lidz.
 Schmuckwalde (Gross u. Klein) — *Szmygwald* gm., ostr.
 Schmiedau 1938, Schniodowen — *Śniodowo*, żadz.
 Schnellwalde — *Szniewald* gm., mor.
 Schnepfenberge 1938, Wolisko — *Wolisko* lka, gm. Napiwoda, nib.
 Schnepien → Schnippen, lec.
 Schniodowen → Schniedau, żadz.
 Schnippen 1938, Schnepien — *Śnepie* gm., lec.
 Schnittken — *Śmietki* gm., żadz.
 Schnittker Muehle — *Śmietkowski Młyn*, żadz.
 Schobendorf 1938, Ulonskofen — *Piece* gm., szcz.
 Schobensee — *Sasek* gm., szcz.
 Schoden 1938, Skodden — *Szkody* gm., jań.
 Schodmack → Wiesendorf, szcz.
 Schoenau — *Siemno*, nib.
 Schoenau — *Szynowo*, olszt.
 Schoenballen 1928, Szczyballen — *Szczybały* (k. Bogaczewa) gm., lec.
 Schoenberg — *Piękna Góra*, lec.
 Schoenberg — *Szymbark* gm., sus.
 Schoenbruch — *Czembrucha*, resz.
 Schoenbrueck — *Szombruk* gm., olszt.
 Schoendamerau — *Dąbrowa* gm., bran.
 Schoendorf 1928, Zabrodczin — *Zabrodzie* gm., resz.
 Schoeneberg, Rosteck — *Rostek*, mto Goldap, goł.
 Schoenberg — *Szombark* lka, olszt.
 Schoenerswalde — *Szeplerzyzna* gm., sus.
 Schoenfeld, Ladnepole, Kanalawischen — *Ładne Pole* gm., żadz.
 Schoenfelde — *Szomfalt* gm. i st. kol., olszt.
 Schoenfels 1938, Escherischken — *Eszeryszki* gm., dar.
 Schoenhausen 1938, Ziegenberg, Koseberg — *Kozia Góra* gm., ostr.
 Schoenheide 1934, Iszlaudszén — *Iszłauze* gm., goł.
 Schoenhoefchen, Pienkunydworeck — *Piękny Dworek*, gm. Sapłaty, szcz.
 Schoenhoehé 1938, Powalczin — *Powalczyn* gm., szcz.
 Schoenhofen 1938, Lakellen — *Łakiele* gm., olec.
 Schoenhorst 1938, Mrossen — *Mrozy Wielkie* gm., lec.
 Schoenrauten 1938, Schoen Rutkowen — *Rutkowo*, gm. Borowo, żadz.
 Schoen Rutkowen → Schoenrauten, żadz.
 Schoental 1930, Jesziorken — *Jezioraki* gm., goł.
 Schoenwaeldchen — *Szuwaldek*, ostr.
 Schoenwaldau — *Brek*, gm. Świętajno, szcz.
 Schoenwalde — *Szonwald* gm., olszt.
 Schoenwiese — *Krasnołąka* gm., malb.
 Schoenwiese — *Krasna Łąka* gm., szt.
 Schottland — *Szkocja*, gm. Przebrno, elb.
 Schrammen — *Szramowo*, gm. Las-kowice, sus.
 Schroetersau — *Szretrowo* gm., szcz.
 Schroop — *Szropy* gm. i st. kol., szt.
 Schubertsgut — *Pląc*, szcz.

- Schuchten 1938, Czukten — *Czukty* gm., olec.
- Schudau 1938, Schudischken — *Szudziszki* gm., dar.
- Schudischken → Schudau, dar.
- Schuelzen — *Silec* gm., rast.
- Schuetzenau 1930, Strzelnicki — *Strzelniki* gm., jań.
- Schuetzendorf 1938, Diebowen — *Dybowo* gm., szcz.
- Schuetzengrund 1933, Zielonygrund — *Orzeszki* gm., szcz.
- Schulwiese — *Szelwyzza* gm., kw.
- Schunkarrin → Schlieben, dar.
- Schupinnen → Wiesenbrunn, dar.
- Schuppau 1938, Schupowen — *Czupowo*, gm. Kulsze, węg.
- Schuttschen — *Szczucze* gm., nib.
- Schuttschenofen — *Przyduń* gm., nib.
- Schwaden — *Zawada*, gm. Passlack, bart.
- Schwadtken (b. Landsberg) — *Świadki* (k. Landzbarku), ilaw.
- Schwadtken (b. Preussisch Eylau) — *Świadki* (k. Ilawki), ilaw.
- Schwalg 1938, Klein Schwalg — *Szwalk* gm., olec.
- Schwalgenort 1938, Sawadden — *Zawady* gm., olec.
- Schwallen 1938, Zwalinnen 1932, Gross Czwalinnen — *Cwaliny* gm., jań.
- Schwanau 1932, Labendzowo — *Łabędziewo*, gm. Leginy, resz.
- Schwanhof 1930, Ossa — *Osa*, gm. Łuknajno, ządz.
- Schwansee 1938, Okrongeln — *Okrągle* gm., lec.
- Schwarzberge 1938, Rydzewen — *Rydzewo* gm., lec.
- Schwarzenofen — *Czarny Piec* gm., nib.
- Schwarzstein — *Szwarczstyn* gm. i st. kol., rast.
- Schweden — *Wojdyty*, lidz.
- Schwedrich — *Swaderki*, ostr.
- Schweiken 1938, Klein Schweykowen — *Szejkówo*, gm. Szwejkowo, jań.
- Schweingrube — *Świnia Grupa*, gm. Tragenheimerweide, szt.
- Schwenkitten — *Świękity* gm., lidz.
- Schwentainen — *Świętajno* gm. i st. kol., olec.
- Schwentainen → Altkirchen, szcz.
- Schwentainen Ika → Storchwiese, szcz.
- Schwenteinen — *Świętajny* gm., ostr.
- Schwenten 1938, Ogonken — *Ogonki* gm. i st. kol., węg.
- Schwiddern — *Świdry* gm., jań.
- Schwiddern — *Świdry* gm., lec.
- Schwiddern — *Świdry* gm., olec.
- Schwidrowken I → Eduardsfelde, olec.
- Schwidrowken II → Wilhelmsruh, olec.
- Schwienieoko → Eichelswalde, ządz.
- Schwirgstein — *Świerkocin* gm., ostr.
- Schwirgstein — *Dźwiersztyny* gm., szcz.
- Szczeczinken → Eichhorn, olec.
- Szczecinowen → Steinberg, lec.
- Szczepanken → Tiefen, lec.
- Szczepanken → Stauchwitz, szcz.
- Szcziczonnek → Waldsee, szcz.
- Sczyballen → Schoenballen, lec.
- Sdeden → Stettenbach, lec.
- Sdorkowen → Darkau, węg.
- Sdorren → Dorren, jań.
- Sdrensno → Dresnau, nib.
- Sdrensno → Dresnau, ostr.
- Sdrojowen → Bornfeld, ządz.
- Sdrusno → Eichenborn, jań.
- Sdunken → Ulrichsfelde, lec.
- Sdunowen → Sadunen, jań.
- Sedlinen — *Sadlinki* gm. i st. kol., kw.
- Seeberg — *Kowale*, gm. Kołodziejce, sus.
- Seeblick 1938, Kobiel — *Kobiel* Ika, gm. Piasutno, szcz.
- Seebruecken 1935, Lipinsken — *Li-pińskie* gm., lec.

- Seebude 1938, Dlusken — *Dłużki* gm., ostr.
- Seeburg — *Jeziorany* mto i st. kol., resz.
- Seedanzig — *Sędańsk* gm., szcz.
- Seedorf 1929, Jesziorowsken — *Jeziorowskie* gm., lec.
- Seedranken — *Szczedranki* gm. lka i st. kol., olec.
- Seedranken Gut 1938, Lassek — *Lassek*, gm. Szczedranki, olec.
- Seefriede 1938, Jadziowken — *Jądźówki*, gm. Melchertswalde, sus.
- Seefrieden 1927, Przytullen — *Przytuły* gm., lec.
- Seegenau — *Segnowy*, gm. Ząbrowo, sus.
- Seegutten 1935, Gutten E — *Guty* (k. Orzysza) gm i st. kol., jań.
- Seehag 1938, Jablonken — *Jablonka* gm., nib.
- Seehagen 1938, Escherienen — *Eszeryny* gm., dar.
- Seehausen 1927, Jesziorowsken — *Jeziorowskie* gm., węg.
- Seenheim 1908, Cziessen — *Ciesy* gm., lec.
- Seehesten — *Szestno* gm., żadz.
- Seehoehoe 1905, Czierspienten — *Cierzpięty* gm., jań.
- Seehof 1930, Kempnio — *Kępno* lka, lec.
- Seehorst 1908, Pranie — *Pranie* lka, jań.
- Seehuegel 1938, Eschergallen — *Eszergale* gm., dar.
- Seeland 1938, Kurziontken — *Kurczątki* gm., jań.
- Selesen — *Żelazno*, gm. Bujaki, ostr.
- Seelonken → *Ulrichssee*, szcz.
- Seemen — *Samin* gm., ostr.
- Seenwalde 1938, Piasutten — *Piasutno* gm., szcz.
- Seesken — *Szeszki* gm., olec.
- Seesken (b. Reuß) → *Draheim*, olec.
- Seewalde — *Zybultowo* gm., ostr.
- Seinsheim 1938, Alt Borowen — *Borowe Stare*, gm. Kanigowo, nib.
- Selbongen — *Zelwagi* gm. i st. kol., żadz.
- Seliggen — *Szeligi* gm., lec.
- Sellmenthoehe 1935, Kozycken — *Koziki* gm., lec.
- Sellwa → *Sellwen*, ostr.
- Sellwen 1938, Sellwa — *Selwa* gm., ostr.
- Semgallen, Lenkimmen, Lenkinnen — *Lekimy*, gm. Trapy, dar.
- Sendrowen → *Treudorf*, szcz.
- Sensburg — *Ządzbork* mto pow. i st. kol.
- Sensujen — *Zezuj* gm., ostr.
- Sensujer Muchle — *Zezucki Młyn*, olszt.
- Sensutten — *Zezuty* gm., ostr.
- Sensutten Neusass → *Mortzfeld*, ostr.
- Sentken — *Sędki* gm., lec.
- Sernau 1938, Rakowken — *Rakówko* gm., jań.
- Serpin — *Sierpin* gm., elb.
- Serwillen — *Surwile*, rast.
- Seubersdorf — *Zebrdowo* gm., kw.
- Seubersdorf — *Brzydowo* gm. i lka, mor.
- Seubersdorf — *Brzydowo* gm., ostr.
- Seythen — *Śitno* gm., ostr.
- Sgonn → *Hirschen*, żadz.
- Sibirien → *Asteckersberg*, dar.
- Sidden 1938, Sydden — *Żydy*, olec.
- Siebenbergen 1938, Przytullen — *Przytuły* gm., olec.
- Siebenhoefen 1938, Zudnochen — *Cudnochy* gm., żadz.
- Siedelberg 1938, Suszen — *Suszcze*, lec.
- Sieden — *Żydy* gm., lec.
- Siegenau 1938, Dannowen — *Danowo* gm., jań.
- Siegersfeld 1938, Karbowsken — *Karbowskie* gm., lec.
- Siegmunden 1938, Orlowen — *Orlowo* gm., jań.
- Siegmunden 1938, Schiemanen — *Szymany*, jań.
- Siemanowen → *Altensiedel*, żadz.

- Siemienau — *Siemienowo* gm., nib.
 Sierokopass → Breitenfelde, nib.
 Siewen — *Zywy* gm., węg.
 Siewken — *Zywek* gm., węg.
 Silberberg — *Srebrna Góra*, gm.
 Sterlawki Male, lec.
 Sillenfelde 1938, Schillehlen — *Szy-
 lele* gm., dar.
 Simken 1938, Symken — *Szymki* gm.,
 jań.
 Simnau — *Szymonowo* gm., mor.
 Sixdroi 1938, Sysdroyofen — *Zydzro-
 jowy Piecek* gm., żądź.
 Sixdroiheide 1938, Zimnawodda —
Zimna Woda, szcz.
 Sixtin — *Sykstyny*, żądź.
 Skaibotten — *Skajboty* gm., olszt.
 Skaisgirren → Hellerau, goł.
 Skallischen → Altheide, dar.
 Skallischken → Amwalde, węg.
 Skarzinnen → Richtenberg, jań.
 Skatnick — *Skotniki*, gm. Pasterz,
 rast.
 Skerpen — *Szkarpa*, ostr.
 Sklodowen → Kloden, węg.
 Skock — *Skok*, gm. Bobrówko, żądź.
 Skodden → Schoden, jań.
 Skoetschen → Groenfleet, goł.
 Skomand 1938, Klein Skomatzko —
Skomack Maly gm., lec.
 Skomanten 1938, Skomentnen — *Sko-
 mętno* gm., lec.
 Skomatzko → Dippelsee, lec.
 Skomentnen → Skomanten, lec.
 Skonal → Fichtenhof, jań.
 Skoppen → Reichenstein, lec.
 Skorupken → Schalensee, lec.
 Skottau — *Szkotowo* gm., nib.
 Skrodzken → Jagdhof, jań.
 Skrzyppen → Geigenau, lec.
 Skudayen — *Skudajny* gm., nib.
 Slabowen → Langenwiese, lec.
 Snopken → Wartendorf, jań.
 Sobiechen → Salpen, węg.
 Sobiewolla Muehle → Albrechtsthal,
 sus.
 Sobollen → Richtenberg, olec.
 Soczien → Kechlersdorf, lec.
- Sodehnen — *Sodejny* gm. i st. kol.,
 dar.
 Soemmering 1938, Koczienietz — *Ko-
 zieniec* lka, gm. Komorowo, nib.
 Soffen — *Sofy* gm., lec.
 Soika Muehle → Eichelmuehle, olszt.
 Sokallen — *Sokoly*, gier.
 Sokolken → Stahnken, lec.
 Sokolken → Halldorf, olec.
 Sokollen → Hainholz, goł.
 Sokollen am Berg → Falkendorf, jań.
 Sokollen am See → Rosensee, jań.
 Solainen — *Solajty*, kw.
 Solainen — *Solajny*, pas.
 Soldahnen — *Soldany* gm., jań.
 Soldahnen — *Soldany* gm., węg.
 Sollnicken — *Solniki* gm., ilaw.
 Soltisten — *Soltyski*, lec.
 Soltmahnen — *Soltmany* gm., lec.
 Soltmahnen — *Soltmany* gm., węg.
 Sombien — *Ząbie* gm., olszt.
 Sommerau — *Ząbrowo* gm. i st. kol.,
 malb.
 Sommerau — *Ząbrowo* gm. i st. kol.,
 sus.
 Sonnau 1938, Schedlisen — *Siedli-
 ska* gm., lec.
 Sonnenberg — *Gorowychy* gm., sus.
 Sonnheim 1927, Krzywinskien —
Krzywińskie gm., węg.
 Sonntag — *Zyndaki* gm., żądź.
 Sontopp → Santop, nib.
 Sophiental — *Rychnowska Wola*
 gm., ostr.
 Sordachen → Sorden, lec.
 Sorden 1938, Sordachen — *Sordachy*
 gm., lec.
 Sorquitten — *Zorkwity* gm. i st.
 kol., żądź.
 Sowirog → Loterswalde, jań.
 Spallingen 1938, Klein Spalienen —
Spaliny Male gm., jań.
 Sparau — *Sporowo*, gm. Rozengart
 Stary, malb.
 Sparau — *Sporowo*, gm. Stara Wieś,
 szt.
 Sparken — *Szparki* gm., jań.
 Sperling — *Wróbel*, gm. Banie, węg.
 Spiegelberg — *Spręćdwo* gm., olszt.

- Spiegels — *Śpiigel* gm., rast.
 Spiergsten → Spirgsten, lec.
 Spiergsten-Gruenwalde → Spirgsten-Gruenwalde, lec.
 Spikorra → Wilster, sus.
 Spirding 1928, Popiellen — *Popielne* gm., żądż.
 Spirding — *Śniardwy*, żądż.
 Spirdingshoehe 1938, Glodowen — *Glodowo*, gm. Kończewo, jań.
 Spirdingshorn 1938, Sagon — *Zagon*, gm. Kończewo, jań.
 Spirdingswerder — *Czarcia Góra* gm., jań.
 Spirgsten 1938, Spiergsten — *Śpierśt* gm., lec.
 Spirgsten-Gruenwalde 1938, Spiergsten-Gruenwalde — *Śpierśt-Zielony Lasek*, gm. Pieczonki, lec.
 Spittel 1938, Wolka — *Wólka*, gm. Pęgnowo, rast.
 Spogahnen — *Spogany* gm., ostr.
 Sporken — *Sporki*, ostr.
 Sprindberg 1938, Schabojeden — *Żabojedy* gm., goł.
 Sprindenau 1936, Stosznen — *Stożne* gm., lec.
 Staatshausen — *Staciewo* gm., goł.
 Stabigotten — *Stabiguda* gm., olszt.
 Stadtvorwerk — *Miejski Folwark*, mto Gardeja, kw.
 Stadt-Vorwerk — *Miejski Folwark*, mto Kwidzyń, kw.
 Stadtwald — *Gaj*, mto Nibork, nib.
 Stahnken 1938, Sokolken — *Sokółki* gm., lec.
 Staken 1938, Stawken — *Stawki*, węg.
 Stalle — *Stalewo* gm., malb.
 Stangenberg — *Sztembark* gm., szt.
 Stangenwalde — *Stęgwald* gm., sus.
 Stangenwalde 1928, Polschendorf — *Polska Wieś* gm., żądż.
 Stanislewo → Sternsee, resz.
 Stanko → Riesenwalde, sus.
 Starosten → Muellersbrueck, olec.
 Stasswinnen → Eisermuehl, lec.
 Statzen — *Stacze* gm., lec.
 Statzen — *Stacze* gm., olec.
 Stauchwitz 1938, Szczepanken — *Szczepankowo* gm., szcz.
 Stawisken → Teichen, węg.
 Stawken → Staken, węg.
 Steinkendorf — *Stańkowo* (k. Hawy) gm., sus.
 Steffenswalde — *Szczepankowo* gm. i st. kol., ostr.
 Steffenswalder Muehle — *Szczepankowski Młyn*, gm. Szczepankowo, ostr.
 Stein — *Kamień* gm., sus.
 Steinau 1931, Koeniglich Kamiontken — *Kamionka* gm., nib.
 Steinberg 1925, Szczecinowen — *Szczecinowo* gm., lec.
 Steinbruch 1928, Rostken — *Rostkowo*, żądż.
 Steinen 1938, Czyborren — *Cibory* gm., jań.
 Steinfelde 1926, Osranken 1892, Glombowsken — *Głębowskie* gm., jań.
 Steinfliess — *Miejska Wola*, gm. Dylewo, ostr.
 Steinhoehe 1938, Przytullen — *Przytulę*, szcz.
 Steinhof — *Kamionka* gm., żądż.
 Steinkendorf 1938, Gronskén — *Grądzkie* gm., lec.
 Steinort — *Sztynort* (*Mały i Wielki*) gm. i st. kol., węg.
 Steintal 1928, Kamionken — *Kamionki* gm., lec.
 Steintal 1932, Adlig Kamiontkén — *Kamionki* gm., nib.
 Steinwalde 1927, Krzysahnen — *Krzyżany* gm., lec.
 Steinwalde 1923, Gross Pillacken — *Pilaki Wielkie* gm., węg.
 Stengwitz — *Stęgwice*, gm. Szymbark, sus.
 Stenkienen — *Stękiny* gm., olszt.
 Stenzeln 1938, Jedamken — *Adamki* gm., lec.
 Sternfelde — *Gwiazdowo*, mto Żądżbork, żądż.
 Sternsee 1931, Stanislewo — *Stanislawowo* gm., resz.

- Stettenbach 1938, Sæden — *Zdedy* gm., lec.
 Stobben — *Pniewo*, gm. Taberlawki, weg.
 Stockhausen 1928, Striewo — *Stryjowo* gm., resz.
 Stockhausen 1930, Dembowo — *Dembowo* lka, gm. Stryjowo, resz.
 Stollen — *Stoly* gm., mor.
 Stollendorf 1938, Wiersbinnen — *Wierzbiny* gm., jań.
 Stolpen — *Stolpy*, gm. Myki, olszt.
 Stolznersdorf 1938, Rakowken — *Rakówko* st. kol., goł.
 Stosznen → Stosnau, olec.
 Storchenberg — *Widutki*, weg.
 Storchwiese 1938, Schwentainen — *Świątajno* lka, gm. Długi Borek, szcz.
 Stosnau 1938, Stosznen — *Stożne* gm. i st. kol., olec.
 Stosznen → Sprindenau, lec.
 Stotzken — *Stoczki*, gm. Ublík, jań.
 Stradaunen — *Straduny* gm., lec.
 Stradem — *Stradomno* gm., sus.
 Strapawischken → Stroppau, dar.
 Striewo → Stockhausen, resz.
 Stroiken 1938, Stroyken — *Zdrojki*, gm. Idzbark, ostr.
 Stroiken lka → Eulenwinkel, ostr.
 Stroppau 1938, Kunigehlen, Strapawischken — *Kunigiele* gm., dar.
 Struben 1938, (Gross) Olschau — *Olszewo* gm., nib.
 Struben 1938, Klein Olschau — *Olszewko*, gm. Olszewo, nib.
 Struga — *Struga*, jań.
 Strusken — *Strużki*, szcz.
 Strzelnicki → Schuetzenau, jań.
 Strzelzen → Zweischuetzen, lec.
 Stuhm — *Sztum* mto pow. i st. kol.
 Stuhmerfelde — *Sztumskie Pole*, mto Sztum, szt.
 Stuhmsdorf — *Sztumska Wieś*, mto Sztum, szt.
 Stullichen — *Stulichy* gm., weg.
 Stumbern → Auersfeld, goł.
 Stumbrakehmen → Ursfelde, dar.
 Sucha Muehle — *Sucha*, gm. Odoje, jań.
 Suchawolla → Suchowolla, jań.
 Suche — *Sucha*, gm. Briensdorf, pas.
 Suchirog → Trockenhorn, jań.
 Sucholasken → Rauschenwalde, lec.
 Suchorowitz → Deutschwalde, szcz.
 Suchowolla, Suchawolla — *Suchowolla*, jań.
 Suessenthal — *Sętal* gm., olszt.
 Sulawken — *Żuławki*, gm. Paradyż, kw.
 Sulawken → Kleinbednarken, ostr.
 Suleiken 1938, Suleyken — *Sulejki* gm., olec.
 Sulimmen — *Sulimy* gm., jań.
 Sulimmen — *Sulimy* gm., lec.
 Sumken — *Sumki*, gm. Pianki, jań.
 Summau 1938, Summowen — *Sumowo* gm., goł.
 Summowen → Summau, goł.
 Sumpf — *Sapy* gm., pas.
 Sumpf — *Sapy*, gm. Melchertswalde, sus.
 Surmau 1938, Surmowen — *Surmówka* gm., żadz.
 Surminnen — *Surminy* gm., weg.
 Surmowen → Surmau, żadz.
 Surren 1938, Bzurren — *Bzury* gm., jań.
 Susannenthal, Wiewiorken — *Wiewiórka* gm., sus.
 Susczen → Siedelberg, lec.
 Sussnick — *Suśnik* gm., rast.
 Sutzen 1938, Sutzken — *Suczki*, gier.
 Sutzken → Sutzen, gier.
 Sutzken → Hitlershoehe, goł.
 Sutzken → Morgengrund, lec.
 Sybba → Walden, lec.
 Sydden → Sidden, olec.
 Symken → Simken, jań.
 Sypittken → Vierbruecken, lec.
 Sysdroy → Preussenort, żadz.
 Sysdroyofen → Sixdroy, żadz.
 Sysdroywolla → Kranzhausen, żadz.
 Szameiten → Wittenwalde, lec.
 Szameitschen D → Waldhorst, dar.
 Szczudlen → Georgsfelde, lec.
 Szepkau → Louisenhof, sus.

Sziersbowen → Talhausen, żądz.
Szioreinen → Schioreinen, ostr.

T

- Taberbrueck — *Taborek* gm., ostr.
Taberlack — *Taberlawki* gm., weg.
Tafelbude — *Tafalbuda* gm., ostr.
Tafelbude 1930, Schmiedel — *Smidel*, ostr.
Tatau 1938, Chmielewen — *Chmielewo* gm., jań.
Talhausen 1927, Sziersbowen — *Szczerzbowo* gm., żądz.
Talheim 1904, Polnisch Dombrowken — *Dąbrowka Polska* gm. i st. kol., weg.
Talhooften 1938, Lissaken — *Lisaki* gm., nib.
Talken — *Talki* gm., lec.
Talken — *Talki* gm., lec.
Talowo — *Talowo*, mto Bartoszyce, bart.
Talten — *Talty* gm., żądz.
Talusen 1938, Thalussen — *Talusy* gm., lec.
Tannau 1938, Salleschen — *Zalesie* gm., olec.
Tannenberg — *Sztymbark* gm., ostr.
Tannenheim 1905, Wielgilasz — *Wielki Las* gm., jań.
Tarputschen (b. Ballupoenen) → Säuckenhof, dar.
Tarputschen (b. Trempen) → Erlenfleet, dar.
Tartarren → Noldental, gol.
Tatarren — *Tatary* gm. i st. kol., dar.
Tatzken — *Taczki* gm., jań.
Taubendorf — *Gołębki* gm., nib.
Taulensee — *Tłodziad* gm., ostr.
Teerbude 1938, Theerbude — *Terbuda* lka, gm. Świętajno, olec.
Teerwald 1938, Sabioch — *Żabioch*, ostr.
Teerwalde 1938, Alt Kaletka — *Kaletka Stara* gm., olszt.
Teerwalde 1938, Kaletka — *Kaletka* lka, olszt.
Teichen 1938, Stawisken — *Stawiska*, gm. Taberlawki, weg.
Teichwalde 1938, Doliwen — *Doliwy* gm. i st. kol., olec.
Teistimmen — *Teistymy* gm., resz.
Telkdorf 1938, Telkwitz — *Telkowitz*, gm. Trankwice, szt.
Telkwitz → Telkdorf, szt.
Tengutten — *Teguty*, olszt.
Tenknitten — *Tękity* gm., ilaw.
Terten — *Pólko* lka, gm. Jablonka, nib.
Tessendorf — *Nowa Wieś*, mto Malbork, malb.
Teufelsberg — *Czarcia Góra* lka, gm. Knobbenort, weg.
Thalau → Alt Thalau, dar.
Thalheim 1877, Dziurdziau — *Dziurdziewo* gm., nib.
Thalussen → Talussen, lec.
Tharden — *Tarda* gm. i st. kol., ostr.
Theerbude → Teerbude, olec.
Theerofen → Alteiche, sus.
Theerwisch — *Targowo* gm., szcz.
Theerwischwalde 1933, Theerwischvolla — *Targowska Wola* gm., szcz.
Theerwischwolka → Waldrode, szcz.
Theerwischwolla → Theerwischwalde, szcz.
Theuernitz — *Turznica* gm. i st. kol., ostr.
Thiemau — *Tymowo*, gm. Bogaczevo, lec.
Thierberg — *Tyrbark* gm., ostr.
Thiergart — *Tyrgart* gm., malb.
Thiergarten — *Trygort* gm., weg.
Thiergarth — *Styrgard*, gm. Trumiejki, sus.
Thiergartsfelde — *Tyrgart*, malb.
Thoerichthof — *Szaleniec* gm., malb.
Thomascheinen — *Tomaszyn* gm., ostr.
Thomascheiner Muehle — *Tomaszyński Młyn*, gm. Tomaszyn, ostr.
Thomasfelde 1938, Glowken — *Główka* gm., gol.
Thomereien — *Tomaryny*, ostr.
Thomken 1938, Mikolaiiken — *Mikolajki* gm., lec.

- Thomsdorf — *Tomaszkowo* gm.,
olszt.
- Thurau — *Turowo* gm., nib.
- Thurau Kirchen Gut — *Turowski
Folwark Kościelny*, nib.
- Thurau Muehle — *Turowski Młyn*,
gm. Browina, nib.
- Thurnitzmuehle — *Turznicki Młyn*,
gm. Guzowy Pięc, ostr.
- Thurowen → *Auersberg*, lec.
- Thurowken → *Turauken*, ostr.
- Thymau — *Tymawa* gm., ostr.
- Thyrau — *Tyrowo* gm., ostr.
- Tiefen 1938, Szczepanken — *Szcze-
panki* gm., lec.
- Tiefenau — *Tychnowy* gm., kw.
- Tiefendorf 1929, Bagnowenwolka —
Bagnowska Wólka gm., żądz.
- Tiefensee — *Fyweży* gm., szt.
- Tillwalde — *Tynwald* gm., sus.
- Titelshof, Bartlowken — *Bartłówiki*,
sus.
- Toenigesdorf 1938, Pachutken — *Pa-
chutki*, gm. Jakubowo, sus.
- Tolkemit — *Tolmicko* gm. i st. kol.,
elb.
- Tolks — *Tolko* gm., ilaw.
- Tollack — *Tulawki* gm., olszt.
- Tolleinen — *Toliny* gm., ostr.
- Tolnicken 1938, Pupkeim — *Pupki*
gm., olszt.
- Trabenau 1938, Tratzen — *Tracze*
gm., lec.
- Tralauer Weide — *Tralewskie Past-
wiska*, gm. Benowo, szt.
- Traupel — *Trupiel*, gm. Jędrycho-
wo, sus.
- Trankwitz — *Trankwice* gm., szt.
- Tratzen → *Trabenau*, lec.
- Trautzig — *Track*, gm. *Track-Ni-
kielkowo*, olszt.
- Trautzig-Nickelsdorf — *Track-Ni-
kielkowo* gm., olszt.
- Trampen — *Trąpy* gm. i st. kol., dar.
- Trentowsken — *Trętowskie*, gm.
Piętki, lec.
- Treuburg 1928, Marggrabowa, Oletz-
ko — *Olecko* mto pow. i st. kol.
- Treudorf 1938, Sendrowen — *Sędro-
wo*, szcz.
- Treueneck 1938, Klin — *Klin*, gm.
Grzybiny, ostr.
- Treugenfliess 1938, Pietrellen — *Pie-
trele* gm., weg.
- Treuwalde 1902, Czierspienten —
Cierpięty gm., ostr.
- Trockenhorn, Suchirog — *Suchy
Róg*, gm. Dziubiele, jań.
- Trojahn-Muehle — *Trojan*, olszt.
- Troop — *Trupy* gm. i st. kol., szt.
- Trossen — *Tros* gm., lec.
- Troszigberg → *Trotzigsberg*, żądz.
- Trotha 1938, Uszanek — *Uszcza-
nek* lka, nib.
- Trotschinnen → *Trotzenau*, weg.
- Trotzenau 1938, Trotschinnen —
Trocin, gm. Abieliszki, gier.
- Trotzigsberg, Troszigberg — *Tro-
szczykowo*, mto Żądzbork, żądz.
- Trukeinen — *Trukajny*, gm. Falken-
stein, ostr.
- Trzcianken → *Rohrdorf*, szcz.
- Trzonken → *Moevenau*, jań.
- Tuchlinnen — *Tuchlin* gm., jań.
- Tuchlinnen 1938, Dombrowa — *Dą-
browa*, gm. Tuchlin, jań.
- Tuchlinnen 1938, Klein Sdengowen
— *Zdęgówkò*, jań.
- Tuengen — *Bogatyny* gm., bran.
- Turau 1938, Turowen — *Turowo*
gm., jań.
- Turauken 1938, Thurowken — *Tu-
rówko* gm., ostr.
- Turoschn → *Mittenheide*, jań.
- Turoschn Ost → *Eppenforst*, jań.
- Turowen → *Turau*, jań.
- Tymnikswalde → *Ratswalde*, żądz.

U

- Ublick — *Ublik* gm., jań.
- Ublick 1938, Buwelno — *Buwelno*,
gm. Ublik, jań.
- Udzikau → *Mertinsfelde*, ostr.
- Uhlenhorst 1938, Lenkimmen —
Lękimy gm., dar.
- Uklanken → *Erbmuehle*, żądz.

Ukta — *Ukta* gm., ządz.
 Ulleschen — *Ulesie* gm., nib.
 Ullonsk → Kleinrehbruch, *szcz.*
 Ulonskofen → Schobendorf, *szcz.*
 Ulpitten — *Ulpity*, mor.
 Ulrichsfelde 1938, Sdunken — *Zdunki* gm., lec.
 Ulrichssee 1938, Seelonken 1912, Zielonken — *Zielonka* gm., *szcz.*
 Unterberg — *Podzamcze* gm., kw.
 Unterfelde 1938, Gollubien — *Golubie* gm. i st. kol., gol.
 Unterwalde — *Podlesie* gm., kw.
 Upalten — *Upalty* gm., lec.
 Upalten — *Upalty*, weg.
 Upidamischken → Altcenzoll, gol.
 Urbanken — *Urbanki* gm., olec.
 Urbansdorf 1938, Jeblonsken — *Jałbłonskie* gm. i st. kol., gol.
 Ursfelde 1938, Stumbrakehmen, Dowieden — *Dowidy*, dar.
 Uschballen → Langenrueck, dar.
 Usenzen → Wildfrieden, jań.
 Usnitz — *Uśnice* gm., szt.
 Uszannek → Trotha, nib.
 Uszanny → Wiartel lka, jań.
 Uszczanni → Wiartel lka, jań.
 Uszranken → Koenigshoehe, lec.

V

Valenzinnen — *Fałęcin* gm., jań.
 Valenzinnen — *Fałęcinek*, gm. Fałęcin, jań.
 Venedien — *Wenecja* gm., mor.
 Vierbruecken 1938, Sypittken — *Sypitki* gm., lec.
 Vierbruecken 1938, Sypittken 1896, Oszarken — *Oszarki*, gm. Sypitki, lec.
 Vierzighufen — *Wierzkup*, gm. Marwald, ostr.
 Vogelsang 1931, Grodzia — *Grodzie*, gm. Pogóbie Tylne, jań.
 Voigtsdorf — *Wójtowo* gm., resz.
 Vorbergen 1938, Chelchen — *Chelchy* gm., olec.
 Vorder Lippa → Oppendorf, jań.

Vorderpogauen 1938, Vorderpogobien — *Pogóbie Przednie*, gm. Pogóbie Tylne, jań.
 Vorderpogobien → Vorderpogauen, jań.
 Vorschloss Stuhm — *Podzamcze*, mto Sztum, szt.
 Vorwerk — *Folwark* gm., mor.

W

Wachau 1929, Budziskan — *Budziska* gm., ządz.
 Wacholderau 1938, Kiparren — *Kipary* gm., *szcz.*
 Wachsmuth — *Kołodziej* gm., sus.
 Wachteldorf 1923, Przepiorken — *Przepiórki* gm., lec.
 Wadang — *Wadąg* gm., olszt.
 Wadkeim 1938, Watkowitz — *Watkowice* gm., szt.
 Waechtershausen 1938, Kossaken — *Kosaki* gm., jań.
 Wagenau 1938, Jeglinnen — *Jaglin* gm., jań.
 Wahrendorf 1929, Prawdowen — *Prawdowo* gm., ządz.
 Waiblingen 1938, Rostken — *Rostki* gm., lec.
 Waiselhoehe 1938, Waschulken — *Waszulki* gm., nib.
 Waldau A, B — *Waldowo*, gm. Goryń, sus.
 Waldbeck 1938, Powiersen — *Powierz* gm., nib.
 Waldbude 1938, Ostrowken — *Ostrówko*, gm. Gehlweiden, gol.
 Walddorf 1928, Przyroscheln — *Przerośl* gm., jań.
 Walddorf 1930, Chostka — *Chostka*, ządz.
 Walden 1938, Sybba — *Szyba* gm., lec.
 Walden 1938, Barannen, Klein Barannen — *Baranki*, gm. Barany, lec.
 Waldenfried 1938, Billitzen — *Bilicze* gm., jań.
 Waldensee 1910, Pissau — *Pisa* gm., resz.

- Waldersee 1905, Kotzek — *Koczek* gm., jań.
- Waldeslust 1938, Jegodschen — *Jagodzina* lka, gm. Snopki, jań.
- Walderuh 1930, Kulinowen — *Kulinowo*, ządz.
- Waldfliess 1929, Klein Konopken — *Konopki Male* gm., lec.
- Waldhof — *Canki*, gm. Orle, lec.
- Waldhorst 1923, Szameitschen D — *Żmudzie*, gm. Auerfliess, dar.
- Waldkerme 1938, Piontken — *Piątki* gm., dar.
- Waldlis 1938, Jeglinna — *Jaglina* lka, gm. Drygały, jań.
- Waldofen 1933, Pieszisko — *Pieczysko*, gm. Wiartel, jań.
- Waldpusch (b. Ulrichssee) — *Walpusz*, szcz.
- Waldpusch (b. Willenberg) — *Walpusz* gm., szcz.
- Waldrode 1928, Theerwischwolka — *Targowska Wólka* gm., szcz.
- Waldruh 1938, Wygodda — *Wygoda*, gm. Bruchwald, olszt.
- Waldsee 1938, Szczionnek — *Szczionczonek*, szcz.
- Waldsee 1938, Walisko — *Walisko* lka, węg.
- Waldsiedeln 1938, Wipath, Wypad — *Wypad*, gm. Ukta, ządz.
- Waldwerder 1938, Wiersbownen — *Wierzbówo* gm., lec.
- Wallen — *Wały*, olszt.
- Wallen — *Wały* gm., szcz.
- Wallen 1903, Piecisko — *Pieczysko* lka, gm. Wały, szcz.
- Wallendorf — *Wały* gm., nib.
- Wallenrode 1938, Wielitzken — *Wieliczki* gm. i st. kol., olec.
- Wallisko → Krummfliess, jań.
- Waltershausen 1898, Roggenhausen — *Rogoż* gm., nib.
- Waltershoehe 1938, Wysocken — *Wysokie* gm., lec.
- Waltershof 1938, Gorken — *Górki*, mto Kwidzyń, kw.
- Wanaginnen → Wangenheim, goł.
- Wandau — *Wandowo* gm., kw.
- Wangenheim 1938, Wanaginnen — *Wonoginie* gm., goł.
- Waplitz — *Waplewo Ostródzkie* gm. i st. kol., ostr.
- Waplitz — *Waplewo Szczycieńskie* gm., szcz.
- Waplitz → Grosswaplitz, szt.
- Wappendorf — *Łupowo* gm., szcz.
- Warchallen — *Warchały* gm., nib.
- Wargels 1938, Barlewitz — *Barlewice* gm., szt.
- Warglitten (am Hohenstein) — *Warlity* gm., ostr.
- Warglitten (b. Osterode) — *Warlity*, ostr.
- Warkallen → Wartenstein, goł.
- Warkallen — *Warkaly* gm., olszt.
- Warneinen — *Worniny* gm., ostr.
- Warnen — *Warny* gm., goł.
- Warnold 1938, Konzewen — *Kończewo* gm., jań.
- Warpuhnen — *Warpuny* gm., ządz.
- Wartenburg — *Wartembork* mto i st. kol., olszt.
- Wartendorf 1938, Snopken — *Snopki* gm. i st. kol., jań.
- Wartenstein 1938, Warkallen — *Warkaly* gm., goł.
- Warweiden — *Wirwajdy* gm., ostr.
- Warzeln — *Wraclawek*, gm. Klecewo, kw.
- Waschetta → Waschette, ostr.
- Waschette 1938, Waschetta — *Waszeta* gm., ostr.
- Waschulken → Waiselhoehe, nib.
- Wasien — *Warzyny* gm., nib.
- Wasserborn 1938, Jablon — *Jabłoń*, gm. Waglik, jań.
- Watkowitz → Wadkeim, szt.
- Wawrochen → Deutschheide, szcz.
- Weepers — *Wieprz* gm., mor.
- Wehrberg 1935, Kelbassen — *Kielbasy* gm., szcz.
- Wehrkirchen 1938, Schittkehmen — *Żydkiemy* gm. i st. kol., goł.
- Weidicken 1938, Weydicken — *Wejdyki* gm., lec.
- Weischnuren — *Wajsznory* gm., ilaw.

- Weissberg 1877, Gurry — *Góry*, gm.
Zybultowo, ostr.
- Weissbruch — *Biale Bloto* lka, gm.
Parwulki, ostr.
- Weissenberg — *Biała Góra* gm., szt.
- Weissenburg — *Wyszembork* gm. i
st. kol., żądz.
- Weissengrund 1934, Bialygrund —
Mateuszki gm., szcz.
- Weissenkrug 1938, Bialken — *Bialki*
gm. i st. kol., kw.
- Weisshagen 1935, Biallojahren —
Bialojany gm., lec.
- Weisshof — *Bystrzec* gm., kw.
- Weisshof — *Bystrzec* fw. i lka, gm.
Brachlewo, kw.
- Weissuhnen — *Wejsuny* gm., jań.
- Wellhausen 1938, Jacobowo — *Ja-
kubowo*, gm. Kalborno, ostr.
- Wellheim 1927, Schikorren (b. Stra-
daunen) — *Sikory* gm., lec.
- Wemitten — *Wymój* gm., olszt.
- Wengaiten — *Węgajty*, olszt.
- Wengeln — *Węgle* gm., malb.
- Wengelwalde — *Węgle* gm., malb.
- Wengern — *Węgry*, gm. Bruszwałd,
szt.
- Wengoyen — *Węgoje* gm., resz.
- Wenigsee — *Wenigza*, ostr.
- Wensen 1938, Wensewen — *Węze-
wo*, gm. Ekartowo, jań.
- Wensen 1938, Wensowken — *Wę-
żówko* gm., węg.
- Wensewen → Wensen, jań.
- Wensoewen → Eibenau, olec.
- Wensowken → Grossbalzhoefen, lec.
- Wensowken → Wensen, węg.
- Wenzken — *Więcki* gm., węg.
- Werder — *Ostrów*, lec.
- Wernegitten — *Wernegity* gm., lidz.
- Werschen — *Wiersze* gm., gier.
- Wesselau 1938, Wessolowen — *We-
solowo* gm., gier.
- Wesselhof 1929, Wessolowen — *We-
solowo*, gm. Świnie Oko, żądz.
- Wesseln Muehle — *Wesolowski*
Młyn, mto Elbląg, elb.
- Wessolowen → Wesselau, gier.
- Wessolowen → Kleinfronicken, olec.
- Wessolowen → Froelichshof, szcz.
- Wessolowen → Wesselhof, żądz.
- Wessolygrund → Freudengrund, szcz.
- Wetzhausen 1938, Napierken — *Na-
pierki*, nib.
- Weydicken → Wejdicken, lec.
- Wiertel 1895, Uszanny, Uszczanni —
Uszczany lka, jań.
- Wickenau 1938, Wickno — *Wikno*,
gm. Jablonka, nib..
- Wickenau, Wykno — *Wikno* lka,
szcz.
- Wickerau — *Wikrowo*, gm. Stee-
gen, pas.
- Wickersbach 1938, Krajewo — *Kra-
jewo*, mto Dąbrówno, ostr.
- Wickno → Wickenau, nib.
- Widmannsdorf 1938, Dzingellen —
Dzięgiele gm., goł.
- Widminnen — *Wydminy* gm. i st.
kol., lec.
- Widrinnen — *Wydryny* gm., rast.
- Wiecken 1938, Wikischken — *Wi-
kiszki* gm. i st. kol., dar.
- Wielgilasz → Tannenheim, jań.
- Wielitzken → Wallenrode, olec.
- Wienduga — *Więduga*, olszt.
- Wientzkowen → Winsken, nib.
- Wieps — *Gipsowo* gm. i st. kol.,
olszt.
- Wierczeiken → Gregerswalde, lec.
- Wiersba → Beldahnsee, żądz.
- Wiersbau → Wiesenfeld, nib.
- Wiersbau → Lockwinnen, żądz.
- Wiersbianken → Lichtenhain, goł.
- Wiersbianken lka → Kleinlichten-
hain, goł.
- Wiersbinnen → Stollendorf, jań.
- Wiersbownen → Waldwerder, lec.
- Wiese — *Łąka* gm., mor.
- Wiesenau — *Wyznowo*, gm. Bara-
nowo, żądz.
- Wiesenbrunn 1938, Schupinnen —
Şzupienie gm., dar.
- Wiesendorf 1938, Schodmack —
Siódmak gm. i st. kol., szcz.

- Wiesenfeld 1898, Wiersbau — *Wierzbowo* gm., nib.
 Wiesenfelde 1929, Puchowken — *Puchówka* gm., lec.
 Wiesengrund 1936, Niedzwedzken — *Niedźwiedzkie* gm., lec.
 Wiesengut 1938, Wronowo — *Wronowo*, gm. Sitno, ostr.
 Wiesenhausen 1938, Karklienen — *Karkliny* gm., dar.
 Wiesenheim 1904, Pietrzyken — *Pietrzyki* gm., jań.
 Wiesenhoehe 1929, Judzicken — *Judziki* gm., olec.
 Wiesental 1907, Przerwanken — *Przerwanki* gm., weg.
 Wieskoppen 1938, Biedaschken — *Biedaszkki* gm., weg.
 Wiewiorken → Susannenthal, sus.
 Wigrinnen — *Wydryny* gm., ządz.
 Wikischken → Wiecken, dar.
 Wildenau 1938, Jablonken — *Jablonki* gm. i st. kol., szcz.
 Wildenau (Bhf) 1938, Alt Jablonken — *Jablonki Stare* st. kol., szcz.
 Wildenort 1938, Jankowen — *Jankowo*, gm. Wesołowo, szcz.
 Wildfrieden 1938, Koslowen — *Kozłowo* gm., jań.
 Wildfrieden 1938, Usczen — *Uścienka*, gm. Kozłowo, jań.
 Wildheide 1938, Borken (b. Farienen) — *Borki* (k. Faryn) gm., szcz.
 Wildhorst 1938, Schakunehlen — *Szakuniele* gm., dar.
 Wilhelmshof (b. Froedau) — *Wilamowo*, ostr.
 Wilhelmshof (b. Seewalde) — *Wilamowo*, gm. Sitno, ostr.
 Wilhelmshof 1932, Willamowen — *Wilamowo* gm., szcz.
 Wilhelmshuette 1934, Przykopp — *Przykop* lka, olszt.
 Wilhelmsruh 1929, Schwidrowken II — *Świdrówko*, gm. Orzechówko, olec.
 Wilhelmsthal — *Wylimowo*, olszt.
 Wilhelmsthal 1928, Gawrzyalken — *Gawrzyjalcki* gm., szcz.
 Wilhelmsthal Gut, Pussarybuden — *Puzary*, gm. Gawrzyjalcki, szcz.
 Wilkassen → Kleineichicht, gol.
 Wilkassen → Wolfsee, lec.
 Wilkassen — *Wilkasy* gm. i st. kol., olec.
 Wilkau — *Wilkowo*, gm. Butowo, kw.
 Wilken → Wilkenhof, jań.
 Wilken — *Wilkowo* gm., ostr.
 Wilkendorf — *Wilkowo* gm., rast.
 Wilkenhof 1938, Wilken — *Wilki* gm., jań.
 Wilkowen → Geroldswalde, weg.
 Wilkumuehle — *Wilkus*, gm. Przerwanki, weg.
 Willamowen → Wilhelmshof, szcz.
 Willamowen, Adlig Glodowen — *Wilamowo*, gm. Glodowo, ządz.
 Willenberg — *Wilembark*, mto Malbork, malb.
 Willenberg — *Wielbark* mto, szcz.
 Willenberg 1911, Omulef — *Omulew* nadlwo, szcz.
 Willenfeld 1938, Wolla — *Wola*, gm. Jędrzychowo, sus.
 Willenheim 1935, Dobrowolla — *Dobra Wola* gm., lec.
 Willnau — *Wilnowo* gm., mor.
 Willudden → Andreastal, weg.
 Willuhnen — *Filona*, gm. Safronka, nib.
 Willutken → Heydeck, lec.
 Wilster 1938, Spikorra — *Spikora*, gm. Limża, sus.
 Wilzen, Wilczewo — *Wilczewo*, gm. Pierzchowice, szt.
 Wilzken — *Wilczki*, nib.
 Wimisli → Katzenbuckel, ządz.
 Windau 1936, Puchallowen — *Puchalowo* gm. i st. kol., nib.
 Windeck — *Windyki*, gm. Kamień, sus.
 Windtken — *Wołówko* gm. i st. kol., olszt.
 Winkelsdorf — *Wikielec* gm., sus.
 Winrichsrode 1938, Sablotschen — *Zablocie* gm., nib.

- Winsken 1938, Wientzkowen — *Więckowy* gm., nib.
- Winterau 1929, Zymowo — *Czymowo*, gm. Sady, żadz.
- Winterberg 1938, Gross Wronken — *Wronki Wielkie* gm., gol.
- Wipath → Waldsiedeln, żadz.
- Wiranden 1938, Wyranden — *Wyrandy* gm., olszt.
- Wischniewen → Koelmersdorf, lec.
- Wiska Krug — *Wyszka*, jań.
- Wissowaten — *Wysowate* gm., lec.
- Wittbach 1938, Wittgirren — *Witgiry* gm., dar.
- Wittenwalde 1928, Oratzen — *Oracze* gm., lec.
- Wittenwalde 1928, Szameiten, Zmoydszen — *Żmudziny*, gm. Oracze, lec.
- Wittgirren → Wittbach, dar.
- Wittichsfelde, Bronischken — *Bronisze*, gm. Görne, gol.
- Wittigwalde — *Wigwald* gm., ostr.
- Wittingen 1938, Popowen — *Popowo* gm., lec.
- Wittingen — *Wytyń*, gm. Popowo, lec.
- Wittmannsdorf — *Wytrębowo* gm., ostr.
- Witulten — *Witulty* gm., ostr.
- Wlosten → Flosten, jań.
- Woczdido — *Woczydio*, jań.
- Woeklitz — *Weklice* gm., elb.
- Woelken — *Wólka* gm., bran.
- Woinassen 1938, Woinassen — *Wojnasy* gm., olec.
- Woinen 1938, Woynen — *Wojny* gm., jań.
- Woinowe → Eckertsdorf, żadz.
- Woisak — *Wojsak*, gm. Pierkunowo, lec.
- Woitellen → Woiten, jań.
- Woiten 1938, Woitellen — *Wojtele* gm., jań.
- Wolfsbruch — *Wyrzywilki*, gm. Żywek, weg.
- Wolfsdorf — *Wilczan*, gm. Tynwald, sus.
- Wolfsee 1938, Wilkassen — *Wilkasy* gm., lec.
- Wolfsheide 1928, Oszywilken — *Oszczywilki* gm., jań.
- Wolka — *Wólka*, gm. Falęcin, jań.
- Wolka → Grosskarlshof, nib.
- Wolka → Georgsheide, szcz.
- Wolka → Spittel, rast.
- Wolken — *Wólka*, weg.
- Wolla → Ebenau, gier.
- Wolla — *Wola*, gm. Brokowo, kw.
- Wolla — *Wola*, gm. Wenecja, mor.
- Wolla → Grenzdamm, nib.
- Wolla → Willenfeld, sus.
- Wollisko → Reihershorst, jań.
- Wondolleck → Wondollen, jań.
- Wondolleck lka → Koenigsdorf lka, jań.
- Wondollen, Wondolleck — *Wądołek*, jań.
- Wonglick → Balzershausen, jań.
- Worellen → Runden, dar.
- Worgullen — *Worgule* gm., jań.
- Worienen — *Woryny* gm., ilaw.
- Woritten — *Woryty* gm., olszt.
- Worleinen — *Worliny* gm., ostr.
- Wormditt — *Orneta* mto i st. kol., bran.
- Wosnitzen → Julienhoefen, żadz.
- Wossau — *Wosewo*, rast.
- Woszellen → Neumalken, lec.
- Woynen → Woinen, jań.
- Woynitt — *Wojnity* gm., bran.
- Woytowo → Fittigsdorf, olszt.
- Wrobeln — *Wróble*, jań.
- Wrobeln → Geiershof, ostr.
- Wronken → Fronicken, olec.
- Wujaken → Ohmswalde, szcz.
- Wujewken → Goldberg, nib.
- Wuslack — *Wozławki* gm., lidz.
- Wuttrienen — *Wutryny* gm., olszt.
- Wychrowitz → Hardichhausen, nib.
- Wygodda → Waldruh, olszt.
- Wykno → Wickenau, szcz.
- Wymisli → Katzenbuckel, żadz.
- Wyranden → Wiranden, olszt.
- Wyrog → Neuseenwalde, szcz.
- Wyseggen gm. → Gruenlanden, szcz.

Wyseggen → Kleinwillhelmsthal, *szcz.*
Wysockigrund → Lindengrund, *szcz.*
Wyssocken → Waltershoehe, *lec.*
Wystemp → Hoehenwerder, *szcz.*

Z

Zabinken → Hochsee, *węg.*
Zabrodczin → Schoendorf, *resz.*
Zandersfelde 1938, Gutsch — *Gurcz*
gm. i st. kol., *kw.*
Zappeln — *Czaple* gm., *lec.*
Zasdrosz → Weidhof, *olszt.*
Zatzkowen → Eisenack, *ząd.*
Zawoyken → Lilienfelde, *szcz.*
Zechern — *Czechreń*, *lidz.*
Zeysen — *Cejzy* gm., *lec.*
Ziegelei 1938, Danielczik — *Daniel-*
czyk, gm. Drygaly, *jań.*
Ziegelscheune — *Cegielnia*, gm. Ry-
jewo, *szt.*
Ziegenberg — *Kozia Góra*, gm. Du-
najek, *gol.*
Ziegenberg → Schoenhausen, *ostr.*
Ziegenfuss 1938, Cyguss — *Cygusy*,
gm. Kołoząb, *szt.*
Zielasen → Zielhausen, *lec.*
Zielasken → Schelasken, *lec.*
Zielhausen 1938, Zielasen — *Żelazy*
gm., *lec.*
Zielonen → Gruenflur, *szcz.*

Zielonigrund — *Zielony Grąd*, gm.
Zdunowo, *jań.*
Zielonken → Ulrichssee, *szcz.*
Zielonygrund → Schuetzengrund,
szcz.
Zigahnen → Dietmarsdorf, *kw.*
Zimnawodda → Hirschtal, *szcz.*
Zimnawodda → Sixdroiheide, *szcz.*
Zimnowo — *Zimnowo*, gm. Ram-
sowo, *olszt.*
Zinschen 1938, Czynczen — *Czyńcze*
gm., *lec.*
Zinten — *Cynty* mto i st. kol., *święt.*
Zipperken — *Czyprki*, *ilaw.*
Zmoydschen → Wittenwalde, *lec.*
Zollerndorf 1904, Dzubiellen —
Dziubiele gm., *jań.*
Zollernhoehe 1906, Czierspienten —
Cierzpięty gm., *ząd.*
Zondern — *Sędry* gm., *lec.*
Zudnochen → Siebenhoefen, *ząd.*
Zwalinnen → Schwallen, *jań.*
Zwanzigerweide — *Cwancychowo*,
gm. Tragenheimerweide, *szt.*
Zweilinden 1938, Lindenhof 1930,
Klein Kosarken — *Kozarek Mały*,
gm. Jelomie, *ząd.*
Zweischuetzen 1938, Strzelzen —
Strzelce, *lec.*
Zwergofen 1938, Klon — *Klon*, *ząd.*
Zymna → Kaltenfliess, *jań.*
Zymowo → Winterau, *ząd.*

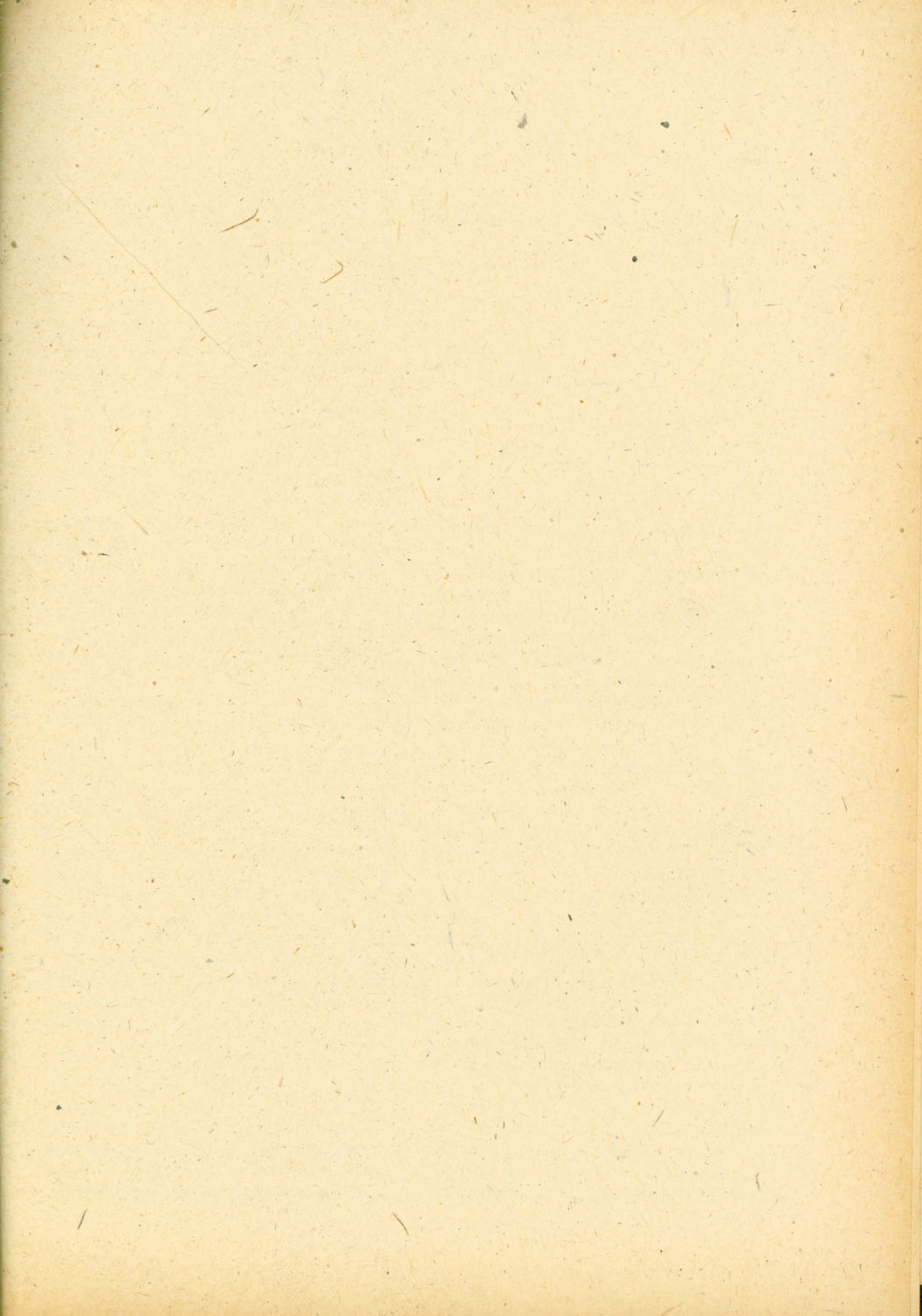

DZIAŁ
POLSKO-NIEMIECKI

A

Abieliny — Abellienen, gm. Plagbuden, gier.
Abieliszki — Ilmenhorst 1938, Abelischken gm. i st. kol., gier.
Abramki — Bachort 1938, Jebrammen gm., jań.
Abramki — Jebranken, gm. Laski Male, lec.
Adaminy — Adamsgut gm., ostr.
Adamki — Stenzeln 1938, Jedamken gm., lec.
Adamowo — Adamsheide gm. i st. kol., dar.
Adamowo — Adamswalde gm., gier.
Adamowo — Adamsheide, gm. Wytrębowo, ostr.
Afryka — Afrika, mto Olsztynek, ostr.
Agonki — Ellernbruch 1935, Agonken gm., gier.
Aleksandrowo — Alexandrowen, gm. Zelki, lec.
Aleksandrowo — Grenzwerda 1865, Alexandrowen, gm. Kopijki, lec.
Ankamaty — Ankemitt gm., szt.
Antomieszki — Messken 1938, Antmeschken gm., dar.
Antonowo — Antonsdorf 1938, Antonowen, mto Lec, lec.
Anuszewo — Brennerheim 1938, Anusewen gm., jań.
Asuny — Assaunen gm., gier.
Audyniszki — Hilpertswerder 1938, Audinischken gm., dar.
Augustynowo — Augusthof, gm. Szczepanki, szcz.
Australia — Australien, gm. Bolkowy, jań.

B

Babięta — Babenten 1938, Babienten gm. i lka, żadz.

Babięty — Babanteu gm., szcz.
Babięty Male — Klein Babenz, gm. Babięty Wielkie, sus.
Babięty Wielkie — Gross Babenz gm., sus.
Babki — Brunshof 1938, Babken, gm. Zelazki, gol.
Babki — Legenquell 1938, Babken (b. Treuburg) gm., olec.
Babki Stare — Babeck 1938, Babken (b. Gonsken) gm., olec.
Babrosty — Babrosten gm., jań.
Bagienice — Althoefen 1938, Alt Bagnowen gm. i st. kol., żadz.
Bagienice Male — Bruchwalde 1929, Klein Bagnowen gm., żadz.
Bagienice Nowe — Borkenau 1938, Neu Bagnowen gm., żadz.
Bagieńskie — Buergersee 1938, Bagingen, mto Liwski Młyn, ostr.
Bagińskie — Lehmannsdorf 1938, Bagingen gm., jań.
Bagno — Baggen, gm. Podlesie, kw.
Bagnowska Wólka — Tiefendorf 1929, Bagnowenwolka gm., żadz.
Bajory Male — Kleinblankenfelde 1938, Klein Bajohren gm., gier.
Bajory Nowe — Neublankenfelde 1938, Neu Bajohren, gm. Bajory Wielkie, gier.
Bajory Wielkie — Grossblankenfelde 1938, Gross Bajohren gm., gier.
Bajtkowo — Baitenberg 1938, Baitkowen gm. i st. kol., lec.
Bałag — Ballingen gm., olszt.
Baldram — Mergental 1938, Baldram gm., kw.
Baldramskie Pole — Baldramerfelde, gm. Baldram, kw.
Balewko — Klein Baalau, gm. Balewo, szt.
Balewo — Baalau gm., malb.
Balewo — Baalau gm., szt.
Balewo — Gross Baalau, gm. Balewo, szt.

- Balamutowo* — Giersfelde 1934, Balamutowen gm., lec.
- Balcyny* — Balzen, gm. Lipowo, ostr.
- Baldy* — Balden gm., nib.
- Balga* — Balga gm., święt.
- Baloszycze* — Gross Bellschwitz gm., sus.
- Baloszyczki* — Klein Bellschwitz, gm. Baloszycze, sus.
- Baloty* — Ballethen gm., dar.
- Balowo* — Ballau, gm. Salpik, żąd.
- Banie* — Benkheim gm. i st. kol., weg.
- Banowo Polskie* — Deutsch Bahnau 1920, Polnisch Bahnau gm., święt.
- Baragin* — Georghain 1938, Baraginn gm. i st. kol., gier.
- Baranki* — Walden 1938, Barannen, Klein Barannen, gm. Barany, lec.
- Baranowo* — Barranowen, mto Biala, jań.
- Baranowo* — Neufliess 1938, Baranowen gm., szcz.
- Baranowo* — Hoverbeck 1938, Barranowen gm. i st. kol., żąd.
- Barany* — Keipern 1938, Barannen gm., lec.
- Barany* — Barmen 1938, Barannen gm., olec.
- Barciany* — Barten mto i st. kol., rast.
- Barduń* — Bardungen lka, gm. Parwulki, ostr.
- Barkfreda* — Bergfriede gm. i st. kol., ostr.
- Barkfreda Szlachecka* — Adlig Bergfriede, gm. Barkfreda, ostr.
- Barkiejmy* — Barkau 1938, Barkehmen gm., goł.
- Barkweda* — Bergfriede, gm. Bukwald, olszt.
- Barlevice* — Wargels 1938, Barlewitz gm., szt.
- Bartąg* — Bertung gm., olszt.
- Bartąg Mały* — Klein Bertung, gm. Bartąg, olszt.
- Bartki* — Bartkenguth gm., nib.
- Bartki* — Bartken gm., olec.
- Bartki* — Bardtken, gm. Dylewo, ostr.
- Bartki* — Bartken, gm. Wiknitt, święt.
- Bartlewo* — Barteln 1938, Bartlowo, gm. Iznota, żąd.
- Bartlikowo* — Bartlickshof, gm. Zielony Lasek, lec.
- Bartłowski* — Bienenwiese, gm. Dzierzgoń Stary, mor.
- Bartłowski* — Titelshof, Bartlowken, sus.
- Bartna Strona* — Beutnersdorf przedm. mta Szczytna, szcz.
- Bartolty Małe* — Klein Bartelsdorf, gm. Kierzbuń, olszt.
- Bartolty Wielkie* — Gross Bartelsdorf gm., olszt.
- Bartosze* — Bartendorf 1938, Bartossen gm. i st. kol., lec.
- Bartoszki* — Bartzdorf 1938, Bartoschken gm., nib.
- Bartoszyce* — Bartenstein mto pow. i st. kol.
- Barty* — Barten gm., mor.
- Barwiny* — Barwienen gm. olszt.
- Bazyny* — Basien gm. i st. kol., bran.
- Bądk (Małe i Wielkie)* — Pankendorf 1938, Bandtken gm., kw.
- Bągart* — Baumgarth gm., szt.
- Bągart Mały* — Klein Baumgarth, gm. Pierzchowice, szt.
- Bednarki* — Bednarken gm., ostr.
- Bejnuny Małe* — Kleinbeinuhnen 1938, Klein Beynuhnen gm. i st. kol., dar.
- Bejnuny Nowe* — Neubeinuhnen 1938, Neu Beynuhnen gm., dar.
- Bejnuny Wielkie* — Grossbeinuhnen 1938, Gross Beynuhnen gm. i st. kol., dar.
- Belczące* — Grossdorf 1938, Belzonen gm., jań.
- Benowo* — Boenhof gm., szt.
- Berkowo* — Berghof, gm. Zelki, lec.
- Bezlawki* — Baeslack gm., rast.
- Bezlawski Dwór* — Baeslackhof, gm. Bezlawki, rast.
- Bezia* — Bansen gm. rez.
- Biała* — Gehlenburg 1938, Bialla mto, jań.

- Biała* — Bleichenau 1938, Adlig Biała, gm. Pańska Wola, lec.
- Biała* — Billstein 1903, Bialla, gm. Judziki, olec.
- Biała Góra* — Weissenberg gm., szt.
- Białe Blofo* — Weissbruch lka, gm. Parwulki, ostr.
- Białki* — Weissenkrug 1938, Bialken gm. i st. kol., kw.
- Białobrzegi* — Birkenbruch 1892, Białibrzegi lka, gm. Szparki, jań.
- Białojany* — Weissshagen 1935, Białojahnen gm., dar.
- Bieciuny* — Bindemark 1938, Bindschuhnen gm., dar.
- Biedaszk* — Wieskoppen 1938, Biedaschken gm., węg.
- Biedowo* — Maraunen gm., olszt.
- Biedowo* — Neu Maraunen, gm. Biedowo, olszt.
- Bienie* — Binien 1938, Bienien gm., lec.
- Bieńki* — Boenigken 1938, Bienken, gm. Gant, żąd.
- Biernatki* — Bornaedtken, mor.
- Biesowo* — Gröss Boessau gm., resz.
- Biesówko* — Klein Boessau gm., resz.
- Bieża* — Biessellen gm. i st. kol., ostr.
- Biędara* — Biendara Muehle, gm. Gryżliny, olszt.
- Bilejny* — Billenau 1938, Billehnen gm., goł.
- Bilicze* — Waldenfried 1938, Billitzen gm., jań.
- Bilskie* — Billsee 1938, Bilsken gm., lec.
- Biskupice* — Bischofswerder mto i st. kol., sus.
- Biskupiczki* — Bischdorf, gm. Łodygowo, sus.
- Biskupiec* — Bischofsburg mto i st. kol., resz.
- Bisztynek* — Bischofstein mto i st. kol., resz.
- Bitkowo* — Bittkau 1938, Bittkowen gm., olec.
- Blanki* — Blankensee gm., lidz.
- Blížnice* — Bliefertnitz, gm. Benowo, szt.
- Blunaki* — Blonaken gm., szt.
- Błędowo* — Blendau 1938, Blendowen, gm. Abieliszki, gier.
- Błędowo* — Gross Blendau, gm. Dunajek, goł.
- Błudawa* — Bludau gm., bran.
- Bobrówko* — Biebern 1938, Bubrowko gm., żąd.
- Bobry* — Bobern gm., lec.
- Bocianowo* — Buchental 1930, Bodzianowo, gm. Bęsia, resz.
- Boćwinka* — Herandstal 1938, Bodschwingken gm. i st. kol., goł.
- Boćwinka* — Neu Freudenthal, Bodschwinken gm., węg.
- Boćwinka Nowa* — Neu Herandstal 1938, Neu Bodschwingken, gm. Boćwinka, goł.
- Boćwinka Stara* — Alt Herandstal 1938, Alt Bodschwingken, gm. Boćwinka, goł.
- Bogacz* — Preussenwalde 1932, Prussowborrek, Bogatz gm., szcz.
- Bogaczewo* — Reichensee 1927, Bogatzewen gm., lec.
- Bogaczewo* — Bogatzewo, gm. Ogródek, lec.
- Bogaczko* — Rainfeld 1938, Bogatzko gm., lec.
- Bogaczowska Wola* — Bogatzkowska Wola, Bogatzwolka, gm. Bogaczewo, lec.
- Bogatyny* — Tuengen gm., bran.
- Bogdany* — Bogdainen gm., olszt.
- Bogumiły* — Broedau 1938, Bogumilten gm., jań.
- Bogusze* — Hildebrandsdorf 1938, Boggusch fw., gm. Białki, kw.
- Bogusze* — Hildebrandsdorf 1938, Boggusch lka, gm. Sadlinki, kw.
- Boguszewo* — Ilgenhoeh 1938, Bogunschöewen gm., ostr.
- Bolejny* — Bolleinen gm., ostr.
- Bolkowy* — Reitzenstein 1938, Gutten R gm., jań.
- Bolupiany Stare* — Schanzenhoeh 1938, Alt Ballupoenen gm., dar.

- Bonin* — Bonin, gm. Gulb, sus.
Borawskie — Deutscheck 1938, Borawskén gm., olec.
Borawskie Male — Klein Deutscheck 1938, Klein Borawskén, gm. Borawskie, olec.
Borek — Neuengrund 1938, Borreck lka, gm. Kalniszki, goł.
Borek — Borken, gm. Butowo, kw.
Borek — Hochfelde 1938, Borreck gm., sus.
Borki — Borken gm., ilaw.
Borki — Adlig Borken, gm. Kalęczyn, jań.
Borki — Borken, gm. Jagodne Male, lec.
Borki — Borken gm., lec.
Borki — Borken gm., olec.
Borki — Borken, gm. Gross Koesheim, rast.
Borki (k. Faryn) — Wildheide 1938, Borken (b. Farienen) gm., szcz.
Borki (k. Wielbarka) — Borkenheide 1938, Borken (b. Willenberg) gm., szcz.
Borki — Borken nadlka, węg.
Borki Male — Klein Borken, gm.
Borki Wielkie, szcz.
Borki Wielkie — Gross Borken gm., szcz.
Borkowiny — Jarken 1938, Borkowinnen gm., olec.
Bornice — Bornitz gm., sus.
Borówe Nowe — Buschwalde 1938, Neu Borowen gm., nib.
Borowe Stare — Seinsheim 1938, Alt Borowen, gm. Kanigowo, nib.
Borowice — Dobeneck Muehle 1938, Borrowitz Muehle, gm. Gołabki, nib.
Borowo — Prausken 1938, Borowen gm., żadz.
Borowy Mlyn — Heydemuehle, gm. Kanigowo, nib.
Borowy Mlyn — Heidemuehl, gm. Ryjewo, szt.
Borysowo — Borishof, gm. Kowale, olec.
- Borzymy* — Borschimmen 1938, Borschymmen gm. i st. kol., lec.
Botkuny — Bodenhausen 1938, Buttkuhnen gm., goł.
Botkuny Nowe — Neu Bodenhausen 1938, Neu Buttkuhnen, gm. Botkuny, goł.
Botowo — Bottau 1938, Bottowen gm., szcz.
Botowo — Bothau, gm. Zyndaki, żadz.
Boże — Bussen 1938, Bosemb gm. i st. kol., żadz.
Brachlewo — Rachelshof gm., kw.
Brajniki — Braynicken gm., nib.
Brandowo — Brändau, gm. Licze, kw.
Braniewo — Braunsberg mto pow. i st. kol.
Brąswald — Braunsvalde gm., olszt.
Bredynki — Bredinken gm., resz.
Brejdyny — Broedienen gm., żadz.
Brek — Schoenwaldau, gm. Świętajnb, szcz.
Brodowo — Broden 1938, Brodawen, gm. Laski Male, lec.
Brokowo — Brakau gm., kw.
Bronaki — Bronacken, gm. Jelitki, olec.
Bronikowo — Ratsgrund 1938, Bronikowen, mto Żadzborg, żadz.
Bronisze — Wittichsfelde, Broniscken, gm. Górne, goł.
Bronowo — Gross Brunau, gm. Kamieniec, sus.
Bronówko — Klein Brunau, gm. Kamieniec, sus.
Browarnik — Henkelswalde 1938, Browarnik, gm. Snopki, jań.
Browina — Froben 1938, Browienen gm., nib.
Brożajcie — Brosen 1938, Brosseit-schen, dar.
Bruchwałd — Bruchwalde gm., olszt.
Bruckie Żuławy — Bruchsche Niederung, gm. Bruk, szt.
Brudzendy Male — Klein Brodsende gm., szt.

- Brudzendy Wielkie* — Gross Brodsende gm., szt.
- Bruk* — Bruch gm., szt.
- Bruszwald* — Braunswalde gm. i st. kol., szt.
- Brzezi Ostrów* — Ostrow-Broszemitto Sztum, szt.
- Brzeźno* — Bergling gm. i st. kol., ostr.
- Brzeźno* — Persing gm. i lka, ostr.
- Brzozowo* — Hartenstein 1938, Brosowen gm., węg.
- Brzozówka* — Brosowken, gm. Trupy, szt.
- Brzozówka* — Gansenstein, Brosowen lka i st. kol., gm. Kruklanki, węg.
- Brzozówko* — Birkenhoehe 1938, Brosowken gm., węg.
- Brzózki Male* — Birkental 1930, Klein Brzosken gm., jań.
- Brzózki Wielkie* — Birkenberg 1932, Gross Broszken gm., jań.
- Brzydowo* — Seubersdorf gm. i lka, mor.
- Brzydowo* — Seubersdorf gm., ostr.
- Buchwald* — Buchwalde gm., ostr.
- Buchwald* — Buchwalde, gm. Trankwice, szt.
- Bucilowo* — Buczylowen, gm. Makosieje, lec.
- Buczki* — Kleinseliggen 1938, Buczken, gm. Szeligi, lec.
- Buda* — Budda, jań.
- Buda* — Fischerbude, Gross Schwalg, gm. Szwalk, olec.
- Budki* — Buttken gm. i st. kol., olec.
- Budry* — Buddern gm. i st. kol., węg.
- Budry* — Pfeil, Buddern lka, nadlwo Pfeil, węg.
- Budwiecie* — Altenwacht 1938, Budweitschen (b. Schittkehmen) gm., gol.
- Budwiecie* — Elsgrund 1938, Budweitschen (b. Dubeningen) gm., gol.
- Budzin* — Budin 1938, Budzin, gm. Podlesie, kw.
- Budziska* — Herbsthausen 1938, Budzischen, gm. Zawady, węg.
- Budziska* — Heydtwalde 1890, Budzischen lka, węg.
- Budziska* — Wachau 1929, Budzischen gm., żądz.
- Budzisz* — Budisch gm., szt.
- Bujaki* — Bujaken gm. i st. kol., ostr.
- Bukowa Góra* — Buchenberg 1927, Bukowagurra gm., resz.
- Bukowiec* — Bukowitz, gm. Motitten, mor.
- Bukwald* — Gross Buchwalde gm. i st. kol., olszt.
- Bukwald* — Buchwalde lka, gm. Bukwald, olszt.
- Buiki* — Bunkenmuehle, gm. Maderwiza, ostr.
- Burdąg* — Burdungen gm., nib.
- Burnie* — Burnien, gm. Krzyżewo, lec.
- Burszewo* — Prusshoefen 1938, Burschewen gm., żądz.
- Butki* — Klein Blandau, Butken, gm. Dunajek, gol.
- Butowo* — Bauthen gm., kw.
- Buwelno* — Ublick 1938, Buwelno, gm. Ublik, jań.
- Bynowo* — Bienau gm., ostr.
- Bystry* — Biestern, mto Lec, lec.
- Bystrz* — Bruecknersmuehl 1938, Bystrz Muehle, gm. Pupy, szcz.
- Bystrz* — Dieblitzthal, gm. Połoń, żądz.
- Bystrzec* — Weissshof gm., kw.
- Bystrzec* — Weissshof fw. i lka, gm. Brachlewo, kw.
- Bzury* — Surren 1938, Bzurren gm., jań.
- Bździele* — Bzdziellen, gm. Mostolty, lec.

C

- Canki* — Walddorf, gm. Orle, lec.
- Cegielnia* — Ziegelscheune, gm. Ryjewo, szt.
- Cejzy* — Zeysen gm., lec.

- Chajdyce* — Neu Jerutten, gm. Jeruty, szcz.
- Chelchy* — Kelchendorf 1938, Chelchen gm. i st. kol., lec.
- Chelchy* — Vorbergen 1938, Chelchen gm., olec.
- Chelchy* — Kelchen 1938, Chelchen b. Duneiken, gm. Dunajek, olec.
- Chelmińskie Stare Glodowo* — Koellmisch Alt Glodowo, gm. Glodowo, żadz.
- Chmielewko* — Neuendorf, gm. Chmielewo, jań.
- Chmielewo* — Talau 1938, Chmielewen gm., jań.
- Chmielewo* — Hopfenthal, gm. Kruklanki, węg.
- Chmielówko* — Auer 1938, Chmielowken lka, gm. Auer, mor.
- Chmielówko* — Neumoithenen 1938, Chmielowken, gm. Mojtyń, szcz.
- Chocholski Grąd* — Friedrichsfeldergrund 1938, Chocholigrund, gm. Chochól, szcz.
- Chochól* — Friedrichsfelde, Chochól gm., szcz.
- Chochól* — Friedrichsfelde lka, gm. Świętajno, szcz.
- Chojty* — Koiten, Choyten, gm. Trankwice, szt.
- Chorzela* — Korschellen, święt.
- Chorzelki* — Korschelken, święt.
- Chostka* — Walddorf 1930, Chostka, żadz.
- Choszczewo* — Hohensee 1936, Choszewen gm., żadz.
- Chróściele* — Kreuzfeld 1933, Chrosziellen gm., lec.
- Chrzanowo* — Kalkofen 1933, Chrzanowen gm., lec.
- Cibory* — Steinen 1938, Czyborren gm., jań.
- Cichogrąd* — Mortzfeld 1895, Sensutten Neusass, Czechogron d lka, mto Olsztynek, ostr.
- Cichy* — Bolken 1938, Czychen gm., olec.
- Ciernie* — Dornberg 1930, Czernien gm., jań.
- Ciernie* — Dorntal 1929, Cziernien gm., lec.
- Cierpięta* — Carpańgen 1908, Czerpienten, gm. Mikolajki, szt.
- Cierpięty* — Treuwalde 1902, Czierpienten gm., ostr.
- Cierzpięty* — Seehoche 1905, Czierpienten gm., jań.
- Cierzpięty* — Zollernhoche 1906, Czierspienten gm., żadz.
- Ciesina* — Erdmannen gm., jań.
- Ciesina* — Erdmannen 1908, Czessina lka, gm. Ciesina, jań.
- Ciesy* — Seeheim 1908, Cziessen gm., lec.
- Cis* — Friedrichsthal 1811, Czies gm., szcz.
- Cudne Siedlisko* — Scheelhof, gm. Babki, goł.
- Cudnochty* — Siebenhoefen 1938, Zudnochen gm., żadz.
- Cwaliny* — Schwallen 1938, Zwalinnen 1932, Gross Czwalinnen gm., jań.
- Cwaliny Male* — Adolshof 1938, Klein Zwalinnen, gm. Cwaliny, jań.
- Cwancychowo* — Zwanzigerweide, gm. Tragenheimerweide, szt.
- Cybulki* — Richtenfeld 1938, Czybulken gm., lec.
- Cybulki* — Czybulken, gm. Kulesze i Zydy, lec.
- Cygany* — Dietmarsdorf 1938, Zigahnen gm., kw.
- Cygusy* — Ziegenfuss 1938, Cyguss, gm. Kolozab, szt.
- Cynty* — Zinten mto i st. kol., święt.
- Czaczkowo* — Eisenack 1938, Zatzkowen gm., żadz.
- Czajki Nowe* — Neu Kiwitten 1933, Neu Czayken gm., szcz.
- Czajki Stare* — Alt Kiwitten 1933, Alt Czayken gm., szcz.
- Czapple* — Zappeln gm., lec.
- Czarcia Góra* — Spirdingswerder gm., jań.
- Czarcia Góra* — Teufelsberg lka, gm. Knobbenort, węg.

- Czarna* — Czarnia, gm. Kleszczewo, olec.
Czarne — Scharnen 1938, Czarnen gm., goł.
Czarne — Herzogsdorf 1938, Czarnen gm., jań.
Czarne Dolne — Niederzehren gm., kw.
Czarne Dolne Małe — Klein Niederzehren, gm. Czarne Dolne, kw.
Czarne Górne — Hochzehren, gm. Czarne Dolne, kw.
Czarnotki — Kleinzehren, gm. Klecewo, kw.
Czarnówka — Grundensee 1938, Czarnowken gm., lec.
Czarnówko — Grossholzeck 1938, Gross Jodupp, gm. Jodupie, goł.
Czarnówko — Kleinholzeck 1938, Czarnowken, gm. Jodupie, goł.
Czarny Piec — Schwarzenofen gm., nib.
Czechreń — Zechern, lidz.
Czembrucha — Schoenbruch, resz.
Czernin — Hohendorf gm., szt.
Czerwona Buda — Rothebude, gm. Zabrowo, malb.
Czerwona Karczma — Rothekrug, ostr.
Czerwona Karczma — Rothkrug lka, gm. Szymbark, sus.
Czerwona Woda — Rothwasser gm., ostr.
Czerwona Woda — Rothwasser gm., sus.
Czerwone — Rotenau 1934, Czerwonnen gm., goł.
Czerwone — Rotenau, Czerwonnen, gm. Pickeln, goł.
Czerwonka — Rotbach 1932, Czerwonken gm., lec.
Czerwonka — Rothfliess gm. i st. kol., resz.
Czerwonki — Rotenfelde 1930, Czerwanken gm., żądz.
Czerwony Dwór — Rothebude gm., goł.
Czerwony Dwór — Rothof, gm. Podzamec, kw.
- Czerwony Dwór* — Rothof, gm. Lo-sendorf, szt.
Czerwony Dwór Stary — Alt Rothof, gm. Tychnowy, kw.
Czukty — Schuchten 1938, Czukten gm., olec.
Czupowo — Schuppau 1938, Schupowen, gm. Kulsze, węg.
Czymochy — Reuss 1928, Gross Czymochen gm. i st. kol., olec.
Czymochy Stare — Finsterwalde 1929, Alt Czymochen gm., lec.
Czymowo — Winterau 1929, Zymowo, gm. Sady, żądz.
Czyńcze — Zinschen 1938, Czynczen gm., lec.
Czyprki — Zipperken, ilaw.
Czyprki — Kolbitz 1930, Czyprken gm., jań.
Czyprki — Freiort 1928, Czyprken gm., lec.

D

- Dajtki* — Deuthen gm., olszt.
Daniele — Klein Reimannswalde 1938, Klein Daniellen, gm. Kowale, olec.
Danielczyk — Ziegelei 1938, Danielczik, gm. Drygaj, jań.
Danowo — Siegenau 1938, Dannowen gm., jań.
Danowo — Dannen 1938, Dannowen gm., lec.
Darkiejmy — Angerapp 1938, Darkehmen mto pow. i st. kol.
Darkiejmy Małe — Schimmelhof 1938, Klein Darkehmen gm., dar.
Dąb — Dembenofen gm., ostr.
Dąb — Kleinsteinfelde 1938, Domp, Domb, gm. Kamionka, żądz.
Dąbkowo — Domkau gm., ostr.
Dąbkowski Młyn — Domkauer Muehle, gm. Dąbkowo, ostr.
Dąbrowa — Klein Damerau, gm. Bażyny, bran.
Dąbrowa — Schoendamerau gm., bran.
Dąbrowa — Damerau gm., elb.

- Dąbrowa* — Damerau, mto Gierdawy, gier.
- Dąbrowa* — Tuchlinnen 1938, Dombrowa, gm. Tuchlin, jań.
- Dąbrowa* — Eichtal 1928, Dombrowa, gm. Kleszczewo, olec.
- Dąbrowa* — Dombrowa, gm. Marcinkowo, ostr.
- Dąbrowa* — Heinrichswalde 1877, Dombrowa, gm. Frygnowo, ostr.
- Dąbrowa* — Damerau gm., resz.
- Dąbrowa* — Damerau, gm. Gromoty, sus.
- Dąbrowa* — Neudankheim 1938, Dombrowa, gm. Przedzdek Wielki, szcz.
- Dąbrowa Ciemna* — Finsterdamerau 1824, Czemna Dombrowa gm. i lka, szcz.
- Dąbrowska Wółka* — Damerauwolka, gm. Dąbrówka, szcz.
- Dąbrowskie* — Koenigsruh 1938, Dombrowsken gm. i st. kol., olec.
- Dąbrowski Młyn* — Damerauermuehle, gm. Dąbrowa, elb.
- Dąbrówka* — Eibenburg 1938, Dombrowken gm., dar.
- Dąbrówka* — Eichendorf 1929, Dombrowken gm. i st. kol., jań.
- Dąbrówka* — Altweiden 1938, Dombrowken, gm. Drygaly, jań.
- Dąbrówka* — Eichensee 1927, Dombrowsken gm., lec.
- Dąbrówka* — Reinshof 1881, Dombrowo, gm. Kownatki, nib.
- Dąbrówka* — Gross Damerau gm. i lka, olszt.
- Dąbrówka* — Eichdamm 1938, Dombrowken gm., ostr.
- Dąbrówka* — Damerau gm., szcz.
- Dąbrówka* — Dombrowken, gm. Boraki Wielkie, szcz.
- Dąbrówka* — Hinterdamerau 1938, Dombrowken lka, gm. Grom, szcz.
- Dąbrówka* — Damerau, Dombrowken, gm. Nowodworskie Pole, szt.
- Dąbrówka* — Dammfelde 1938, Klein Dombrowken, gm. Guja Wielka, węg.
- Dąbrówka Leśna* — Damerauwald, resz.
- Dąbrówka Mała* — Gruental 1898, Klein Dombrowken, gm. Dąbrówka, jań.
- Dąbrówka Mała* — Klein Damerau, gm. Biedowo, olszt.
- Dąbrówka* — Deutsch Damerau gm. i st. kol., szt.
- Dąbrówka Polska* — Talheim 1904, Polnisch Dombrowken gm. i st. kol., węg.
- Dąbrówka Pruska* — Preussisch Damerau gm., szt.
- Dąbrówno* — Gilgenburg mto i st. kol., ostr.
- Dąg* — Dungen gm. i lka, ostr.
- Dągówki* — Dongen gm., olszt.
- Dejguń* — Deiguhnen, gm. Doba, węg.
- Denhofowo* — Doenhofstaedt gm. i st. kol., rast.
- Derc* — Derz gm., olszt.
- Dębice* — Dambitzen gm., elb.
- Dębin* — Dembien, gm. Tychnowy, kw.
- Dębowa Góra* — Eichberg, gm. Mielno, ostr.
- Dębowiec* — Eichenau 1935, Dembowitz gm., nib.
- Dębowiec Mały* — Klein Eichenau 1935, Klein Dembowitz, gm. Dębowiec, nib.
- Dębowo* — Stockhausen 1930, Dembowo lka, gm. Stryjewo, resz.
- Dębówko* — Eichthal gm., szcz.
- Długi Borek* — Langenwalde, Długiborek gm., szcz.
- Długie* — Langenhoech 1938, Dluggen gm., lec.
- Długi Grąd* — Langengrund 1930, Dlugigrund, gm. Olszewo, żąd.
- Długi Kąt* — Klarheim 1903, Długikont, gm. Mikuty, jań.
- Długi Rząd* — Langereihe, gm. Rothebude, malb.
- Długochorzele* — Langsee 1897, Długochorellen gm., lec.

- Długosze* — Langheide 1938, Długossen gm., lec.
- Dłutowo* — Fischborn 1938, Dlottowen gm. i st. kol., jań.
- Dłutówko* — Klein Schiemanen 1938, Dlotowken, Alt Dlotowken lka, gm. Szymanki, szcz.
- Dłutówko Nowe* — Finsterdamerau 1903, Neu Dlottowken lka, szcz.
- Dłuwiec* — Langendorf gm., ządz.
- Dłużek* — Hartigswalde 1932, Dłuszék gm., nib.
- Dłużki* — Seebude 1938, Dlusken gm., ostr.
- Dmusy* — Dimussen 1938, Dmussen gm., jań.
- Doba* — Doben gm., weg.
- Dobki* — Markgrafsfelde 1938, Dopken gm., olec.
- Dobowo* — Dobauen 1938, Dobawen gm., gol.
- Dobra Wola* — Willenheim 1935, Dobrowolla gm., lec.
- Dobrag* — Debrong gm., olszt.
- Dobre Miasto* — Guttstadt mto i st. kol., lidz.
- Dobry* — Doebern gm i st. kol., pas.
- Dobry Lasek* — Guttenwalde gm. i lka, ządz.
- Dobrzyń* — Gutfeld 1877, Dobrzienen gm. i st. kol., nib.
- Doliwy* — Teichwalde 1938, Doliwen gm i st. kol., olec.
- Doliwy Male* — Klein Teichwalde 1938, Klein Doliwen, gm. Doliwy, olec.
- Domnowo* — Domnau mto i st. kol., bart.
- Dorotowo* — Darethen 1913, Dorotowo gm., olszt.
- Dorsze* — Dorschen, gm. Pogorzal, gol.
- Dorsze* — Dorschen gm., lec.
- Dosie* — Doschen, gm. Sady, ządz.
- Dowiacki Las* — Dowiater Wald, gm. Dowiaty, weg.
- Dowiaty* — Dowiaten gm., weg.
- Dowidy* — Ursfelde 1938, Stumbrakemen, Dowieden gm., dar.
- Downary* — Langsee 1897, Downarren, gm. Długochorzele, lec.
- Dól* — Daulen gm., sus.
- Dragolice* — Draglitz, gm. Rudno, ostr.
- Drosze* — Gruenwalde, Drossen, dar.
- Drozdowo* — Drosselwalde 1938, Drosdowen gm., jań.
- Drozdowo* — Drosten 1938, Drosdowen, gm. Budki, olec.
- Drwęca* — Drewenz gm., lidz.
- Drwęck* — Droebnitz gm., ostr.
- Dryfort* — Drengrfurth mto i st. kol., rast.
- Drygaly* — Drigelsdorf 1938, Drygallen gm. i st. kol., jań.
- Drygaly* — Drigelsdorf 1938, Drygallen 1855, Klein Drygallen lka, gm. Drygaly, jań.
- Drygaly Nowe* — Neu Drigelsdorf 1938, Neu Drygallen, gm. Drygaly, jań.
- Dubeninki* — Dubeningen 1938, Dubeningken gm. i st. kol., gol.
- Dubiel* — Daubel 1938, Neuwalde, Dubiel gm., kw.
- Dudki* — Petzkau 1938, Duttken gm., lec.
- Dudki* — Sargensee 1938, Duttken gm. i st kol., olec.
- Duly* — Dullen gm., olec.
- Dumbel* — Kranichfelde 1938, Dumbeln gm., dar.
- Dumbel Maly* — Kraeuterwiese 1938, Klein Dumbeln gm., gol.
- Dunajek* — Duneiken 1938, Duneyken gm., gol.
- Dunajek* — Duneiken 1938, Duneyken gm. i lka, olec.
- Dunajek Maly* — Klein Duneiken 1938, Klein Duneyken, gm. Dunajek, gol.
- Dunajek Wielki* — Gross Duneiken 1938, Gross Duneyken, gm. Dunajek, gol.
- Durag* — Doehringen gm., ostr.
- Duza Parleza* — Gross Parleese, mto Biskupiec, resz.

Dworackie — Herrendorf 1934, Dworacken gm., olec.
Dworek — Hoefchen, gm. Perkliczki, szt.
Dworek Dunajkowski — Kleinhof, Kleinhof-Duneyken, gm. Dunajek, olec.
Dybowo — Diebau 1938, Dybowen gm., jań.
Dybowo — Diebauen 1938, Diebowen gm., olec.
Dybowo — Schuefzendorf 1938, Diebowen gm., szcz.
Dybowo — Dommelhof 1938, Diebowen gm., żądź.
Dybówko — Diebowko, gm. Rudczany, żądź.
Dydwiskie — Dittwiese 1938, Didwischken gm., dar.
Dylewo — Doehlau gm., ostr.
Dymrowa Wólka — Kleindimmern 1938, Dimmern Wolka, gm. Korbuly, szcz.
Dymrowskie Łąki — Dimmernwiese, szcz.
Dymry — Dimmern gm., szcz.
Dywity — Diwitten gm., olszt.
Dziadek — Greisenu 1877, Dziadek, gm. Kraplewo, ostr.
Dziadki — Jagdwiesen 1938, Dziadtken lka, gm. Turośl, jań.
Dziadowo — Koenigstal 1905, Dziadowen gm. i st. kol., jań.
Dziarnowo — Dziarnowen, gm. Czymochy, olec.
Dziarnówko — Klein Sehren gm., sus.
Dziarny — Gross Sehren gm., sus.
Dzierzgoń — Christburg mto i st. kol., szt.
Dzierzgoń Stary — Alt Christburg gm. i st. kol., mor.
Dzierzgunka — Kiebitzbruch 1938, Dziergunken lka, gm. Kalejtka Nowa, olszt.
Dzierzguński Młyn — Kiebitzbruch Muehle 1938, Dziergunken Muehle, gm. Zabie, olszt.

Dzierzki — Althoefen 1938, Dzierzken, gm. Nowy Dwór, nib.
Dziwięć Włók — Neunhuben gm., szt.
Dzięgiele — Widmannsdorf 1938, Dzingellen gm., gol.
Dziegiele — Dingeln 1938, Dzingellen gm., olec.
Dziubielle — Zollerndorf 1904, Dziubiellen gm., jań.
Dziubielle Male — Klein Zollerndorf 1938, Klein Dziubiellen, gm. Dziubielle, jań.
Dziurdziewo — Thalheim 1877, Dziurdziau gm., nib.
Dźwiersztyny — Schwirgstein gm., szcz.
Dźwierzuty — Mensguth (Dorf u. Vorwerk) gm. i st. kol., szcz.

E

Ekartowo — Eckersberg gm. i st. kol., jań.
Elbląg — Elbing mto pow. i st. kol.
Eldyty — Elditten gm., lidz.
Eldyty Male — Klein Elditten, gm. Eldyty, lidz.
Elganowo — Gilgenau gm., szcz.
Elgnowo — Elgenau gm., ostr.
Elgnowska Kolonia — Kolonie Elgenau, ostr.
Elgnówko — Gilgenau, gm. Langhanken, bart.
Elgnówko — Gilgenau gm., ostr.
Elkinele — Elken 1938, Elkinehlen gm. i st. kol., dar.
Elk — Lyck mto pow. i st. kol.
Elk Zachodni (st. kol.) — Lyck West, mto Elk, lec.
Eszergale — Seehuegel 1938, Eschergallen gm., dar.
Eszerninki — Eschingen 1938, Escheringken gm. i st. kol., dar.
Eszeryny — Seehagen 1938, Escheringen gm., dar.
Eszeryszki — Schoenfels 1938, Escherischken gm., dar.

F

- Fabian* — Fabian, gm. Olbrachtówko, sus.
Falecin — Valenzinnen gm i lka, jań.
Falecinek — Valenzinnen, gm. Falecin, jań.
Falknowo — Falkenau, bran.
Falknowo — Gross Falkenau gm., sus.
Falknowko — Klein Falkenau, gm. Falknowo, sus.
Falkowo — Auerswalde, Falkowo, gm. Ulnowo, sus.
Faryny — Farienen gm. i lka, szcz.
Faszcze — Fasten 1938, Faszen gm., żądz.
Fatyjanki — Faltianken, mto Liwski Młyn, cstr.
Figajki — Fiugaiken, gm. Tułodziad, ostr.
Filona — Willuhnen, gm. Safronka, nib.
Fiszewo — Fischau gm., malb.
Fiszewskie Pole — Fischauerfeld, gm. Fiszewo, malb.
Fiugajki — Figaiken, mor
Fiugajny — Fieghnen lka, mto Ostróda, ostr.
Folągi — Folungen, gm. Stare Miasto, ostr.
Folwark — Vorwerk gm., mor.
Franciszkowo — Neuhoff 1938, Franziskowen, gm. Pańska Wola, lec.
Franknowo — Frankenau gm., nib.
Franknowo — Frankenau gm. i st. kol., resz.
Frednowy — Froedenau gm., sus.
Frejdyki — Freydeck, gm. Małyki, sus.
Fręcki — Frenzken, gm. Trelkowo, szcz.
Frombork — Frauenburg mto i st. kol., bran.
Frycki — Fritschen, ostr.
Frydład — Friedland mto i st. kol., bart.
Frydrychowo — Friedrichzu 1938, Friedrichowen gm., goł.

- Frydrychowo* — Friedrichsberg, gm. Boże, żądz.
Frygnowo — Froegenau gm., ostr.
Fuledy — Faulhoeden gm., lec.

G

- Gablawki* — Gablauken, mor.
Gady — Jadden gm., olszt.
Gaj — Stadtwald lka, mto Nibork, nib.
Gaj — Neuhain 1932, Gay gm., ostr.
Gaj — Gaertringen 1938, Gay, gm. Pawłowo, ostr.
Gajłówka — Gailau 1938, Gaylowken gm., lec.
Gajne — Gaynen, gm. Gant, żądz.
Gajrówka — Friedrichsbeide gm., olec.
Galindia — Gallinden, gm. Wilamowo, mor.
Galindia — Gallinden gm., ostr.
Galinowo — Gallnau, gm. Klecewo, kw.
Gality — Galitten, gm. Soritten, lidz.
Galązki — Galonsken, gm. Świętajno, szcz.
Galdowo — Goldau gm., sus.
Galkowo — Nickelshorst 1938, Galkowen, gm. Gałkowo-Mościska, żądz.
Galkowo-Mościska — Nickelshorst 1938, Galkowen-Nikolaihorst gm., żądz.
Gamerki Male — Klein Gemmern, gm. Gamerki Wielkie, olszt.
Gamerki Wielkie — Gross Gemmern gm. i st. kol., olszt.
Gant — Ganthen gm. i lka, żądz.
Garbas — Garbassen gm. i st. kol., olec.
Garbnik — Garbnick, gm. Denhofowo, rast.
Garbniki — Garbnicken, ilaw.
Gardeja — Garnsee mto i st. kol., kw.
Gardyny — Gardienen gm., nib.

- Gardyny Male* — Klein Gardienen, gm. Gardyny, nib.
- Gardzień* — Garden, gm. Szymbark, sus.
- Garzewko* — Neu Garschen gm., lidz.
- Garzewo* — Alt Garschen gm., lidz.
- Gasewo* — Gassoewen, gm. Grodzisko, węg.
- Gawlik Mały* — Klein Gablick, gm. Wężówka, lec.
- Gawlik Wielki* — Gross Gablick gm., lec.
- Gawrzyjałki* — Wilhelmsthal 1928, Gawrzialken gm., szcz.
- Gągławki* — Ganglau gm., olszt.
- Gąsior* — Gonscher, gm. Iznota wś i lka, żądz.
- Gąsiorowo* — Klinken 1938, Gross Gonschorowen gm., olec.
- Gąsiorowo (Dąbrówińskie)* — Ganshorn (b. Gilgenburg) gm., ostr.
- Gąsiorowo (Olsztynkowskie)* — Ganshorn (b. Hohenstein), gm. Pawłowo, ostr.
- Gąsiorowo* — Lichtenstein 1938, Gonschorowen gm., szcz.
- Gąsiorówko* — Kleinkioewen 1938, Klein Gonschorowen, gm. Kijewo, olec.
- Gąski* — Herzogskirchen 1938, Gonsken gm., olec.
- Gąski* — Gensken lka, nadlwo Jablonki, ostr.
- Gąski* — Ganshof 1938, Gonski, gm. Schornsteinmuehle, sus.
- Gązwa* — Gansen 1938, Gonswen gm., żądz.
- Gdakowo* — Dakau gm. i st. kol., sus.
- Gębalka* — Gembalken, gm. Wężówka, lec.
- Gębalka* — Gembalken gm., węg.
- Gębiny* — Heinrichsdorf gm., ostr.
- Gibala* — Giballen lka, gm. Kiersztanowo, ostr.
- Giedajty* — Gedathen gm., olszt.
- Gieład Mały* — Klein Gehland, gm. Gieład Stary, żądz.
- Gieład Nowy* — Neu Gehland gm., żądz.
- Gieład Stary* — Alt Gehland gm., żądz.
- Gierdawy* — Gerdaunen mto pow. i st. kol.
- Gierdawy Male* — Klein Gerdaunen, mto Gierdawy, gier.
- Gierłoż Nowa* — Neu Goerlitz lka, gm. Gierłoż Pruska, ostr.
- Gierłoż Pruska* — Goerlitz, Preussisch Goerlitz gm., ostr.
- Gierłoż Stara* — Alt Goerlitz lka, gm. Gierłoż Pruska, ostr.
- Gierzwałd* — Geierswalde gm. i st. kol., ostr.
- Gietrzwałd* — Dietrichswalde gm., olszt.
- Giętkie* — Gentken gm., jań.
- Gil* — Gehlfeld lka, gm. Gil Mały, ostr.
- Gilkowo* — Gilkoro, gm. Drygały, jań.
- Gil Mały* — Klein Gehlfeld gm., ostr.
- Gilwa* — Gilwe A u. B gm., kw.
- Gilwa Mała* — Klein Gilwe, gm. Gilwa, kw.
- Gil Wielki* — Gross Gehlfeld, gm. Gil Mały, ostr.
- Gilawy* — Gillau gm., olszt.
- Gilawy Małe* — Klein Gillau, gm. Gilawy, olszt.
- Ginie* — Gingen gm., lec.
- Gintlewo* — Guentlau, gm. Klono-wo, ostr.
- Gintro* — Guntern, gm. Łabuń, szt.
- Gipsowo* — Wieps gm., lka i st. kol., olszt.
- Gisiel* — Geislingen gm., szcz.
- Gize* — Giesen gm., lec.
- Gize* — Giesen gm. i st. kol., olec.
- Gizewo* — Gisoewen lka, gm. Siód-mak, szcz.
- Gizewo* — Giesenau 1938, Giesewen gm., żądz.

- Gizewo Stare** — Alt Gisoewen, gm. Siódmak, szcz.
Glaznoty — Marienfelde gm., ostr.
Glądy — Glanden gm., bran.
Glądy — Glanden, gm. Prakwice, mor.
Glądy — Glanden gm., ostr.
Glinki — Glinken gm., lec.
Glinki — Glinken lka, gm. Napiwoda, nib.
Glubsztyń — Glubenstein, rast.
Glązejewo — Glasau, gm. Kowalki, gol.
Gląbowo — Leithof 1938, Glombowen, gm. Orlo; lec.
Gląbowski — Steinfelde 1926, Osranken, Glombowsken gm., jań.
Glodowo — Spirdingshoche 1938, Glodowen, gm. Kończewo, jań.
Glodowo — Hermannsruh 1938, Glodowen gm., żądz.
Glogno — Glognau gm., żądz.
Glotowo — Glottau gm., lidz.
Glówka — Thomasfelde 1938, Glowken gm., gol.
Gluch — Glauch gm., szcz.
Gniadki — Grenzhof 1938, Gniadtken gm., nib.
Gniadkowo — Gnaedtken, gm. Kurkowo, gier.
Gniewskie Pole — Mewischfelde gm. i st. kol., kw.
Godki — Gottken gm., olszt.
Golenie — Gollingen gm., żądz.
Golubie — Unterfelde 1938, Gollubien gm. i st. kol., gol.
Golubie — Gollen 1938, Gollubien gm., lec.
Golubie — Friedberg 1934, Gollubien gm., olec.
Golubie Male — Kalkhof 1938, Gollubien gm., olec.
Golubka — Luebeckfelde 1938, Gollupken gm., lec.
Golubki — Klein Unterfelde 1938, Klein Gollubien, gm. Golubie, gol.
Goląbki — Taubendorf gm., nib.
Goldap — Goldap mto pow. i st. kol.
Gonty — Gunthen gm., sus.
- Gonty** — Gunthen lka i st. kol., gm. Schornsteinmuehle, sus.
Goraj — Gorrey, gm. Koniecwald, szt.
Gorczyce — Deumenrode 1928, Gorczytzen gm., lec.
Gorczyce — Gartenberg 1909, Gortzitzen, gm. Monety, olec.
Gordejki — Gordeiken 1938, Gordeyken gm. i st. kol., olec.
Gordejki Male — Klein Gordeiken 1938, Klein Gordeyken, gm. Gordejki, olec.
Gorlice — Goerlitz lka i st. kol., gm. Szwarcstzyn, rast.
Gorlo — Aulacken 1938, Gorlen gm., lec.
Gorłówko — Gorlau 1938, Gorlowken gm., lec.
Gorowychy — Sonnenberg gm., sus.
Gorowychy Male — Klein Sonnenberg, gm. Gorowychy, sus.
Goryń — Guhringen gm. i st. kol., sus.
Gorzekaly — Gortzen 1938, Gorzekallen gm., lec.
Gotkowo — Goettchendorf gm., pas.
Górki — Gurken, gm. Danowo, jań.
Górki — Waltershof 1938, Gorken, mto Kwidzyń, kw.
Górki — Goerken gm., mor.
Górki — Gurken, gm. Kolonia, szcz.
Górki — Berghausen 1938, Gurken, gm. Mleczewo, szt.
Górkło — Gurkeln gm., żądz.
Górne — Gurnen gm. i st. kol., gol.
Górowo — Gorau 1938, Gorrau gm., nib.
Górskie — Gursken, gm. Kocioł, jań.
Górski Lasek — Guhrenwalde, gm. Żłobity, pas.
Góry — Gebuerge 1938, Gurra gm., jań.
Góry — Annenhof, gm. Slawkowo, ostr.
Góry — Weissberg 1877, Gurry, gm. Zybultowo, ostr.
Góry — Guhren, gm. Żłobity, pas.
Góry — Gurren gm., weg.

- Góry Nowe* — Gurren Gut, Neu Gurren, gm. Góry, węg.
- Góry Stare* — Alt Gurren, gm. Góry, węg.
- Grabiczki* — Geierseck 1938, Grabitzken, gm. Gierzwald, ostr.
- Grabin* — Groeben gm., ostr.
- Grabinek* — Klein Groeben, gm. Grabin, ostr.
- Grabniak* — Ohmenhoehe 1938, Grabniak, gm. Mielno, ostr.
- Grabnik* — Grabnick gm., lec.
- Grabnik* — Grabnik, gm. Świnie Oko, żądz.
- Grabnik Mały* — Klein Grabnick, gm. Wpóźnice, żądz.
- Grabowce Nowe* — Neugrabenhof 1938, Neu Grabowen, Glassowen, gm. Grabowo, żądz.
- Grabowo* — Arnswald 1938, Grabowen gm. i st. kol., goł.
- Grabowo* — Gross Grabau gm., kw.
- Grabowo* — Grosseppingen 1938, Gross Grabowen gm., nib.
- Grabowo* — Hasenheide 1938, Grabowo, gm. Napierki, nib.
- Grabowo* — Buchental 1938, Grabowo, gm. Nerwik, olszt.
- Grabowo* — Buchfelde gm., sus.
- Grabowo* — Buchenfelde 1938, Grabowo, gm. Piotrowice, sus.
- Grabowo* — Grabenhof 1938, Grabowen gm., żądz.
- Grabówka* — Buchenhagen 1929, Grabowken gm., żądz.
- Grabówko* — Klein Grabau gm. i st. kol., kw.
- Grabówko* — Kleineppingen 1938, Klein Grabowen gm., nib.
- Grada* — Ganglau 1930, Gradda lka, gm. Gağlawki, olszt.
- Grada Nowa* — Kolonie Neu Gradda, gm. Gağlawki, olszt.
- Grajewo* — Graiwen 1938, Graywen gm., lec.
- Graszgiry* — Dingelau 1938, Graszgiren gm., dar.
- Graszkowo* — Graskau gm., olszt.
- Gratki* — Gradtken, gm. Pluttken, olszt.
- Grazymowo* — Drulitten 1938, Grasnitz gm., sus.
- Grazymy* — Grasnitz gm., ostr.
- Grądówka* — Grondowken, gm. Łysonie, jań.
- Grądówka* — Grondowken nadlka, gm. Gorzekały, lec.
- Grądy* — Grunden 1938, Gronden, mto Orzysz, jań.
- Grądy* — Gronden, gm. Świętajno, olec.
- Grądy* — Gronden, gm. Rogale, szcz.
- Grądy* — Gronden gm., węg.
- Grądy* — Grunden, gm. Żywek, węg.
- Grądyszki* — Grondischken, gm. Grądy, węg.
- Grądzkie* — Funken 1938, Grondzken gm. i st. kol., lec.
- Grądzkie* — Steinkendorf 1938, Gronskén gm., lec.
- Grobienie Male* — Klein Grobienen gm., dar.
- Grobienie Wielkie* — Gross Grobienen gm., dar.
- Grobliński* — Ringfelde 1938, Groblischken gm., goł.
- Grodzie* — Vogelsang 1931, Grodzia, gm. Pogóbie Tylne, jań.
- Grodziska* — Burggarten 1908, Grodzisken, gm. Rutkowo, szcz.
- Grodzisko* — Burgdorf 1932, Grodzisko gm., jań.
- Grodzisko* — Heidenberg 1938, Schlossberg 1925, Grodzisko gm., węg.
- Grodzisko* — Lindenberg 1890, Grodzisko lka, węg.
- Grom* — Grammen gm. i st. kol., szcz.
- Gromoty* — Gramten gm., sus.
- Gronajny* — Gruenhagen gm., szt.
- Gronity* — Gronitten gm., olszt.
- Gronowo* — Grunau Hoehé gm., elb.
- Gronowo* — Gronau gm., lidz.
- Gronowo* — Grunau gm., lidz.

- Gronowo* — Grunau gm. i st. kol., malb.
Gronowo — Grunau gm., żądz.
Gronowskie Pustki — Grunauerwuesten, gm. Dębice, elb.
Gróbki — Mittewald 1938, Grobka lka, gm. Czarny Piec, nib.
Grunajek — Gruneiken 1938, Gruneyken gm., dar.
Grunwald — Gruenfelde gm., ostr.
Gruzy — Gruhsen gm., jań.
Grygieliszki — Grilsen 1938, Grilskehmen gm., gol.
Grynal — Gruenau, gm. Gryżliny, olszt.
Gryze — Griesen gm. i st. kol., olec.
Gryżlawki — Grieslack, gm. Masehen, węg.
Gryżliny — Grieslienen gm. i st. kol., olszt.
Grzegorzce — Gregersdorf gm., jań.
Grzegórzki — Gregersdorf gm., jań.
Grzeżróżki — Kukukswalde gm., szcz.
Grzędowizna — Kleinrogonnen 1938, Grindashof, gm. Rogonie, olec.
Grzybinki — Klein Grieben, gm. Grzybiny, ostr.
Grzybiny — Grieben (Gross u. Klein) gm., ostr.
Grzybiny — Gross Grieben, gm. Grzybiny, ostr.
Grzybno — Grieben gm., dar.
Grzybowo — Birkensee 1929, Grzybowen, gm. Kronowo, lec.
Grzymala — Birkenfelde 1875, Grzymalla, gm. Dąbrówka, szt.
Gudele Małe — Kleinguden 1938, Klein Gudellen gm., gol.
Gudele Wielkie — Grossguden 1938, Gross Gudellen gm., gol.
Gudniki — Gudnick gm., rast.
Guja Mała — Klein Guja, gm. Guja Wielka, węg.
Guja Nowa — Neu Guja, gm. Guja Wielka, węg.
Guja Wielka — Gross Guja gm., węg.
Gulb — Gulbien gm., sus.
- Gulbeniszki* — Gulbensee 1938, Gulbenischken gm., gol.
Gurcz — Zandersfelde 1938, Gutsch gm. i st. kol., kw
Gutkowo — Goettkendorf gm. i st. kol., olszt.
Guty (k. Bialej) — Gutten J gm. i st. kol., jań.
Guty (k. Orzysza) — Seegutten 1935, Gutten E gm. i st. kol., jań.
Guty — Gutten gm., lec.
Guty — Gutten gm., olec.
Guzianka — Guschienensee 1938, Guszianka lka, gm. Szérocki Bór, jań.
Guzianka — Guschienen 1938, Guszianka, gm. Rudczany, żądz.
Guzki — Gusken gm., jań.
Guzki — Gusken gm., lec.
Guzowy Piec — Gusenofen gm., ostr.
Guzy — Guhsen gm., olec.
Gwiadzowo — Sternfelde, mto Żądz-bork, żądz.

H

- Hajnowo* — Hagenau gm., mor.
Hamer — Hammermuehle, mto Kwidzyń, kw.
Hamerska Karczma — Hammerkrug, gm. Ryjewo, szt.
Hanuszowo — Hansdorf, elb.
Harnowo — Harnau gm., sus.
Harz — Haarschen gm., węg.
Harz Nowy — Neu Haarschen, gm. Harz, węg.
Haslewo — Haselau gm., elb.
Hejbuty — Heybitten, gm. Neuhof, lec.
Hejdyk — Heidig 1938, Heydik gm., jań.
Helmany — Hellmahnen gm., lec.
Henrykowo — Heinrichsdorf gm., mor.
Henryków — Heinrichkau gm. i st. kol., bran.

Hermanowa Wola — Hermannshorst 1929, Hermanawolla, gm. Ławki, lec.

Horszt — Horst, gm. Szyldak, ostr.

Hozanbark — Haasenberg gm., szcz.

Huta — Huette gm., elb.

Huta — Huette, gm. Freiwalde, sus.

Huta — Huette, gm. Wiewiórka, sus.

I

Idzbark — Hirschberg gm., ostr.

Idzbarski Młyn — Hirschberg Muchle, gm. Idzbark, ostr.

Idzki — Itzken, gm. Kózki, jań.

Igły — Iggeln gm. i st. kol., szt.

Ilawa — Deutsch Eylau mto i st. kol., sus.

Ilawka — Preussisch Eylau mto pow. i st. kol.

Ilgosze — Ilgenau 1938, Ilgossen gm., dar.

Imionek — Faulbruch, Immionek, gm. Magdalunki, jań.

Imionek — Imionken, gm. Dudki, lec.

Imionki — Immionken, mto Lec, lec.

Imionki — Prostkergut, gm. Krupin, olec.

Inulec — Neufasten 1938, Inulzen, gm. Śmietki, żądz.

Isztauże — Schoenheide 1934, Iszlaudszen gm., goł.

Iwanowo — Schloesschen 1929, Iwanowen, gm. Zameczek, żądz.

Iwański — Hansbruch 1938, Iwaszken gm., lec.

Iznota — Isnothen gm., żądz.

Izdągi — Brenndenwalde 1938, Ischdaggen gm., dar.

J

Jablonka — Seehag 1938, Jablonken gm., nib.

Jablonki — Altfinken 1938, Alt Jablonken gm. i st. kol., ostr.

Jablonki — Altfinken 1938, Alt Jablonken 1930, Jablonken lka i st. kol., gm. Jablonki, ostr.

Jablonki — Wildenau 1938, Jablonken gm. i st. kol., szcz.

Jablonki Nowe — Neufinken 1938, Neu Jablonken, gm. Jablonki, ostr.

Jablonki Stare — Wildenau Bhf 1938, Alt Jablonken, szcz.

Jablonowo — Neuendorf gm., olec.

Jablonowo — Dreililien 1938, Jablonowen, mto Dąbrówno, ostr.

Jabłoń — Wasserborn 1938, Jablon, gm. Wąglik, jań.

Jabłońskie — Urbansdorf 1938, Jablonsken gm. i st. kol., goł.

Jagarzewo — Jaegersdorf gm., nib.

Jagiele — Kleinzedmar 1938, Jaggeln gm., dar.

Jagielek — Hohenstein 1938, Jagielleck lka, mto Olsztynek, ostr.

Jaglin — Wagenau 1938, Jeglinnen gm., jań.

Jaglinna — Waldlis 1938, Jeglinna lka, gm. Drygaly, jań.

Jagodne — Balkfelde 1938, Jegodnen gm., jań.

Jagodne — Kroesten 1938, Jagodnen lka, gm. Jagodne Wielkie, lec.

Jagodne Male — Kleinkroesten 1938, Klein Jagodnen gm., le.

Jagodne Wielkie — Grosskroesten 1938, Gross Jagodnen gm., lec.

Jagodzin — Waldeslust 1938, Jegodschen lka, gm. Snopki, jań.

Jakubiny — Jakobienien, gm. Pokrzywy, goł.

Jakubowo — Wellhausen 1938, Jacobowo, gm. Kalbornó, ostr.

Jakubowo — Jacobsdorf gm. i st. kol., sus.

Jakubowo — Jakobau gm., sus.

Jakubowo — Jacobsdorf gm., żądz.

Jakubowy Borek — Jakobswalde, Jakubowiborek gm., szcz.

Jakuby — Jakobben gm., jań.

Jakunowo — Angertal 1929, Jakunowen gm., węg.

- Jakunowskie Góry* — Jakunenberg 1938, Jakunowkenberg, gm. Jakunówko, węg.
- Jakunówko* — Jakunen 1938, Jakunowken gm., węg.
- Janele* — Janelen, gm. Banie, węg.
- Janina* — Hirschwalde 1933, Janina, gm. Pogóbie Tylne, jań.
- Janki* — Klein Jannen lka, gm. Jany, dar.
- Jankowice* — Jonasdorf gm., ostr.
- Jankowice* — Sassendorf 1938, Jankowitz gm., ostr.
- Jankowo* — Jonkendorf gm. i st. kol., olszt.
- Jankowo* — Jankendorf gm., pas.
- Jankowo* — Jankenwalde gm. i st. kol., rast.
- Jankowo* — Jankendorf, gm. Parcz, rast.
- Jankowo* — Wildenort 1938, Jankowen, gm. Wesolowo, szcz.
- Janowo* — Janowen, gm. Ublik, jań.
- Janowo* — Schillings, gm. Ponary, mor.
- Janowo* — Johannisberg gm., ostr.
- Janowo* — Johannistal, Janowo, gm. Sędańsk, szcz.
- Janowo* — Heinrichsdorf 1928, Janowen gm., żadz.
- Januszewo* — Januschau, gm. Olbrachtówko, sus.
- Januszkowo* — Osterschau 1938, Januschkau gm., ostr.
- Jany* — Gross Jannen gm., dar.
- Jańsbork* (a. *Pisz*) — Johannsburg mto pow. i st. kol.
- Jaromierz* — Germen, gm. Klecewo, kw.
- Jarominy* — Jeromin gm., szcz.
- Jarosze* — Jeroschen, gm. Gruzy, jań.
- Jaški* — Jesken 1938, Jaschken gm., olec.
- Jaškowo* — Reiherswalde 1938, Jaschkowen gm., jań.
- Jaškowo* — Jaeskendorf gm., mor.
- Jaškowo Nowe* — Neu Jaeskendorf, gm. Jaškowo, mor.
- Jaśmiewo* — Friedrichstaedt gm., olszt.
- Jaworek* — Klein Rogonnen (Muehle) 1938, Jeworken, gm. Plewki, olec.
- Jawor Mały* — Klein Jauer gm., lec.
- Jawor Wielki* — Gross Jauer gm., lec.
- Jawty Małe* — Klein Jauth, gm. Jawty Wielkie, sus.
- Jawty Wielkie* — Gross Jauth gm., sus.
- Jażdżówki* — Seefriede 1938, Jadziowen, gm. Melchertswalde, sus.
- Jedwabno* — Gedwangen 1938, Jedwabno mto, nib.
- Jedzbark* — Hirschberg gm., olszt.
- Jelinowo* — Gellen 1938, Jellinowen gm., szcz.
- Jelitki* — Gelitten 1938, Jelitten gm., olec.
- Jelguń* — Gelguhnen (Gellguhn) lka, olszt.
- Jelomie* — Allmoyen gm., żadz.
- Jemiolowo* — Mispelsee gm., ostr.
- Jerutki* — Klein Jerutten gm., szcz.
- Jeruty* — Gross Jerutten gm. i st. kol., szcz.
- Jerzewo* — Jerzewo, gm. Tychnowy, kw.
- Jerzwald* — Gerswalde gm., mor.
- Jesionowiec* — Eschenwalde 1930, Jeschonowitz gm. i st. kol., szcz.
- Jesionowo* — Eschenau gm., bran.
- Jesionów* — Eschenau gm., lidz.
- Jezierzyce* — Geserich, gm. Melchertswalde, sus.
- Jeziorany* — Schioreinen 1938, Szioireinen, gm. Jabłonki, ostr.
- Jeziorany* — Seeburg mto i st. kol., resz.
- Jeziorki* — Schoental 1930, Jesziorken gm., goł.
- Jeziorko* — Preussenburg 1928, Jesziorken gm., lec.
- Jeziorko* — Rechenberg 1938, Jesziorken, Neu Kossewen, żadz.
- Jeziorowskie* — Seedorf 1926, Jesziorken gm., lec.

Jeziorowskie — Seehausen 1927, Jeziorowsken gm., węg.
Jeże — Gehsen gm. i st. kol., jań.
Jęcznik — Davidshof, szcz.
Jędrychowo — Heinrichau gm., sus
Jędrychowo — Heinrichshoefen, gm. Janowo, żądz.
Jędrzejki — Andreken 1938, Jendreyken gm., lec.
Jodupie — Holzeck 1938, (Mittel) Jodupp gm., goł.
Jodupie Małe — Kleinschelden 1938, Klein Jodupp, goł.
Jodziuny — Jodanen 1938, Jodschuhnen gm., dar.
Jordanki — Jordansdorf 1938, Jordanken gm., szt.
Józefowo — Josefshof, resz.
Juchy (Nowe i Stare) — Fliessdorf 1938, Jucha gm. i st. kol., lec.
Juchy Szlacheckie — Adlig Fliessdorf 1938, Adlig Jucha, gm. Juchy, lec.
Judyty — Juditten gm. i st. kol., bart.
Judziki — Gutenborn 1938, Judzicken gm., lec.
Judziki — Wiesenhoehe 1929, Judzicken gm., olec.
Junie — Kleinbalzhoefen 1938, Junien gm., lec.
Jurgajcie — Juergenfelde 1938, Jurgaitschen gm., dar.
Jurgajcie — Kleinau 1938, Jurgaitschen gm., goł.
Jurki — Juergen 1938, Jurken gm., olec.
Jurki — Georgensguth gm., szcz.
Jurkowice — Georgensdorf gm., szt.
Jurkowo — Georgenau gm. i st. kol., bart.
Jurkowo — Jorken 1938, Jorkowen gm., węg.

K

Kabiny — Kabiennen gm., resz.
Kacza Kępa — Katzerkaempe, gm. Gniewskie Pole, kw.
Kaczeniec — Friedenthal 1877, Karzeniez, gm. Bednarki, ostr.

Kaczorowo — Katzerowen, gm. Grady, węg.
Kaczorówko — Katzenberge 1938, Katzerowken, gm. Żywek, węg.
Kaczynos — Katznase gm., malb.
Kadyczi — Kadicki, nib.
Kadyny — Kadinen gm. i st. kol., elb.
Kadzidłowo — Einsiedeln 1938, Kadzidlowen, gm. Ukta Stara, żądz.
Kadzie — Eichhorst 1868, Kadzie, Kadzie, gm. Pollwitten, mör.
Kajdany — Kaydaan gm., gier.
Kajny — Kainen gm., olszt.
Kal — Kehlen gm., węg.
Kalborno — Kalborn 1934, Kalbornno, olszt.
Kalborno — Kahlborn, mto Dąbrówno, ostr.
Kalejtką — Teerwalde 1938, Kaletka lka, olszt.
Kalejtką Nowa — Herrmannsort 1938, Neu Kaletka gm., olszt.
Kalejtką Stara — Teerwalde 1938, Alt Kaletka gm., olszt.
Kalinowo — Kallinowen, lec.
Kalinowo — Dreimuehlen 1938, Kallinowen gm. i st. kol., lec.
Kaliszki — Flockau 1938, Kallischken gm., jań.
Kalitka — Kallitten 1938, Kalittken gm., sus.
Kalkowo — Kalkau 1938, Kalkowen, goł.
Kalnele — Kannen 1938, Kannehlen gm., dar.
Kalnizski — Kunzmannsrode 1938, Kallnischken gm., goł.
Kalwa — Kleintal 1938, Kalwa, ostr.
Kalwa — Kalwe gm., szt.
Kalwiszki — Grosskalwen 1938, Gross Kallwischken gm., dar.
Kaldowo — Kaltenhof, gm. Sypanica, sus.
Kalęczyn — Dreifelde 1938, Kallen-zinnen gm. i st. kol., jań.
Kalęczyn — Lenzendorf 1938, Kallenczynnen gm. i st. kol., lec.
Kalęczyn — Kallenau 1938, Kallenzin gm., szcz.

- Kalęczyn* — Emshof 1938, Kallen-
 zien, szcz.
Kaltki — Kalthagen 1938, Kaltken
 gm., łec.
Kamieniec — Finckenstein gm., sus.
Kamień — Stein gm., sus
Kamień — Keilern 1938, Kamien,
 gm. Iznota, żadz.
Kamińskie — Erlichshausen 1938,
 Kaminsken gm., jań.
Kamińskie — Kaminskisruh, mto
 Wartembork olszt.
Kamionka — Lamprechtsdorf 1938,
 Kamiontken gm., kw.
Kamionka — Steinau 1931, Koenig-
 lich Kamiontken gm., nib.
Kamionka — Steinhof gm., żadz.
Kamionki — Eichicht 1938, Kamion-
 ken gm., goł.
Kamionki — Steintal 1928, Kamion-
 ken gm., łec.
Kamionki — Steintal 1932, Adlig Ka-
 miontken gm., nib.
Kamionki — Gross Steinersdorf, gm.
 Szymbark, sus.
Kamionki Male — Rogetten 1938,
 Klein Kamionken, żadz.
Kamionki Wielkie — Gross Steinfel-
 de 1929, Gross Kamionken gm.,
 żadz.
Kampanie — Kampangen, gm. Roz-
 pędziny, kw.
Kaniczki — Kunkenau 1938, Kanitz-
 ken gm., kw.
Kanigowo — Kandien gm., nib.
Kantalice — Blumen, mto Libsztat,
 mor.
Kanwezy — Kannwiesen gm., nib.
Kanwezy — Kannwiesen gm., szcz.
Kaplityny — Kaplittainen gm., olszt.
Karaś — Karrasch gm., sus.
Karbowskie — Siegersfeld 1938, Kar-
 bowsken gm., łec.
Karby — Karben gm. i lka, bran.
Karby — Karben gm., świet.
Karby Male — Klein Karben, gm.
 Karby, bran.
Karby Wielkie — Gross Karben, gm.
 Karby, bran.
- Karczewice* — Karschwitz, gm. Roz-
 pędziny, kw.
Karkliny — Wiesenhausen 1938,
 Karklienen gm., dar.
Karlowo — Karlshoefen 1938, Kar-
 lewen, gm. Grabnik, łec.
Karlowo — Karlsfelde, gm. Krzywiń-
 skie, węg.
Karlowo — Karlau, gm. Rudzicz, sus.
Karlowo — Karlswalde, gm. Ry-
 dzówka, węg.
Karlowo — Karlshof, Karlowo, mto
 Mikolajki, żadz.
Karpa — Karpen 1938, Karpa, jań.
Karpiele — Korpellen, szcz.
Karpin — Dreilinden 1938, Karpin-
 nen, gm. Dmusa, jań.
Karpowo — Karpauen 1938, Karpo-
 wen gm., dar.
Karpówko — Klein Karpau 1938,
 Klein Karpowen, gier.
Karszawa — Karschau gm., bran.
Karszewo — Karschau gm., bart.
Karteninki — Kleedorf 1938, Karte-
 ningken gm., dar.
Karwie — Karweń gm., żadz.
Karwik — Karwik gm., jań.
Kaspry — Kaspersguth gm., szcz.
Katarzynki — Neukrug 1938, Katar-
 schinken, gm. Dziarny, sus.
Katrejny — Katreinen, resz.
Katrynowo — Katrinfelde 1938, Ka-
 trinowen, łec.
Kawalek — Eichental, mto Biała, jań.
Kap — Kampen gm., łec.
Kapity — Kompitten gm., ostr.
Kątki — Kontken, gm. Mleczewo, szt.
Kczewska Wola — Petersbruch 1938,
 Czewskawolla, gm. Bruk, szt.
Kedzwałd — Ketzwalde gm., ostr.
Kedzwałdzka Kolonia — Kolonia
 Ketzwalde, ostr.
Kekity — Kekitten wś i lka, resz.
Kępniewo — Kampenau gm., malb.
Kępno — Seehof 1930, Kempnio lka,
 łec.
Kibisze — Kibissen gm., jań.
Kielary — Kellaren gm., olszt.
Kiele — Kellen, resz.

- Kielbasy* — Wehrberg 1935, Kelbasen gm., szcz.
- Kielbionki Nowe* — Neukelbunken 1938, Neu Kelbonken gm., ządz.
- Kielbionki Stare* — Altkelbunken 1938, Alt Kelbonken gm., ządz.
- Kiermusiny* — Fritzenau 1938, Kermuschienen gm., dar.
- Kiermusiny* — Kermenau 1938, Alt u. Neu Kermuschienen gm., dar.
- Kiermusiny Szlacheckie* — Kermen 1938, Adlig Kermuschienen gm., dar.
- Kiermuza* — Gross Kermusa, lec.
- Kiersztanowo* — Kirschdorf gm., olszt.
- Kiersztanowo* — Gross Kirsteinsdorf gm., ostr.
- Kiersztanowo* — Kersten 1938, Kerstinowen gm., ządz.
- Kiersztanówko* — Klein Kirsteinsdorf, gm. Kiersztanowo, ostr.
- Kierzbuń* — Kirschbaum gm., olszt.
- Kierzek* — Haselheide 1938, Kerschek lka, jań.
- Kierzek* — Kerschken gm., węg.
- Kierzliny* — Kirschlainen gm., olszt.
- Kietlicze* — Kittlitz, gm. Sztynort, węg.
- Kieźliny* — Koeslienen gm., olszt.
- Kijewo* — Kjoewen gm., olec.
- Kikojty* — Kykoit, gm. Fiszewo, malb.
- Kikuty Nowe* — Neu Keykuth gm. i st. kol., szcz.
- Kikuty Stare* — Alt Keykuth gm., szcz.
- Kile* — Kiehlendorf gm., gier.
- Kile* — Kielen 1938, Kiehlen gm., lec.
- Kiliany* — Kilianen 1938, Kiliannen gm., olec.
- Kilimany* — Friedrichshagen 1938, Lipniak b. Liebenberg gm. i st. kol., szcz.
- Kiliszki* — Kielischken, gm. Gluch, szcz.
- Kinort* — Kuehnort, gm. Doba, węg.
- Kipary* — Konraden 1936, Kiparren gm., szcz.
- Kipary* — Wacholderau 1938, Kiparren gm., szcz.
- Kirsajty* — Kirsaiten, gm. Doba, węg.
- Kisielice* — Freystadt mto i st. kol., sus.
- Kitnowo* — Kittnau, gm. Gierzwald, ostr.
- Kiwity* — Kiwitten gm., lidz.
- Klajsak* — Kleisack, resz.
- Klasztorek* — Kloesterchen gm., kw.
- Klebark Mały* — Klein Kleeberg gm., olszt.
- Klebark Wielki* — Gross Kleeberg gm., olszt.
- Klecewko* — Louisenwalde 1876, Klectzewko, gm. Watkowice, szt.
- Klecewo* — Kloetzen gm., kw.
- Klecewo* — Kleezen, Klecewo, gm. Mleczewo, szt.
- Kleszczewo* — Brassendorf 1928, Kleszowen gm., lec.
- Kleszczewo* — Kleschauen 1938, Kleschowen gm., dar.
- Kleszczewo* — Kleschen 1938, Kleschoewen gm., olec.
- Klewiny Małe* — Milchbude, Klein Klewienen, gm. Lięgetrocken, goł.
- Klewki* — Klaukendorf gm. i st. kol., olszt.
- Klimki* — Klimken, gm. Góry, węg.
- Klimkowo* — Klimkau 1938, Klimkowo, olszt.
- Klin* — Treueneck 1938, Klin, gm. Grzybiny, ostr.
- Klon* — Partainen 1938, Klon, gm. Bogaczewo, lec.
- Klon* — Liebenberg gm., szcz.
- Klon* — Zwergofen 1938, Klon, ządz.
- Klonowo* — Klonau gm. i st. kol., ostr.
- Klonówka* — Dreimuehl 1938, Klonofken gm., gier.
- Klotejny* — Klotainen gm., lidz.
- Klucznik* — Klausen 1938, Klutznick gm., olszt.
- Klusy* — Klaussen gm., lec.
- Knis* — Gneist gm. i st. kol., lec.
- Knoksztyń* — Glockstein gm., resz.

- Kobiel* — Seeblick 1938, Kobiel lka, gm. Piasutno, szcz.
- Kobulły* — Kobulten gm. i st. kol., szcz.
- Kobylin* — Kobilinnen, Adlig Kobilinnen, gm. Kobyliny, lec.
- Kobylin* — Kobiling, pas.
- Kobyliny* — Kobilinnen 1938, Kobilinnen gm., lec.
- Kobylocha* — Kobbelhals gm., szcz.
- Kociol* — Gross Kessel gm., jań.
- Kociotek* — Langensee 1909, Kotziolken gm., gol.
- Kociotek Szlachecki* — Adlig Kessel gm. i st. kol., jań.
- Koczarki* — Eichhoehe 1929, Kotzargen gm., żadz.
- Koczek* — Waldersée 1905, Kotzek gm., jań.
- Kokoszka* — Kienhausen 1938, Kokoska, gm. Czaczkowo, żadz.
- Kokoszki* — Hennenberg 1930, Kokosken gm., lec.
- Kokoszki* — Kleinlindengrund 1938, Kokosken, gm. Wysoki Grąd, szcz.
- Koleśniki* — Juergenau 1938, Kollerschicken gm., lec.
- Kolniańce* — Drachenberg 1938, Kallnen gm., dar.
- Kolnischki* — Burgfelde 1938, Collnischken, Kollnischken gm., gol.
- Kolno* — Gross Koellen gm., tesz.
- Kolno Male* — Klein Koellen, gm. Kolno, resz.
- Kolonia* — Gruenwalde gm. i st. kol., szcz.
- Kolonia Wygoda* — Kolonie Ruhwalde 1938, Kolonie Wygodda, ostr.
- Kołaki* — Kallacken gm., olszt.
- Kołodzieje* — Wachsmuth gm., sus.
- Kołodziejgrąd* — Radegrund 1933, Kollodzeygrund gm., szcz.
- Kołowin* — Kalgienen 1938, Kollogien lka, gm. Bobrówko, żadz.
- Kołowinek* — Modersohn 1926, Kollogien lka, gm. Cierzpięty, żadz.
- Kołoząb* — Kalsen 1938, Kollasomb gm., szt.
- Kolpaki* — Kleinpuppen 1938, Kolpacken, olszt.
- Kolpaki Male* — Kleinbachrode 1938, Klein Kolpacken gm., dar.
- Kolpaki Wielkie* — Grossbachrode 1938, Gross Kólpacken gm., dar.
- Kolpakowo* — Kolpakowa, gm. Garbas, olec.
- Kominki* — Komienen gm., resz.
- Komorowo* — Ebhardtshof 1938, Komorowen, jań.
- Komorowo* — Grossmuckenhausen 1938, Camerau a. Kamerau gm., nib.
- Komorowo* — Kammerau 1938, Kommerau gm., szt.
- Koniecwałd* — Conradswalde gm., elb.
- Koniecwałd* — Konradswalde gm., szt.
- Koniuszyn* — Kommsin lka, gm. Dłużek, nib.
- Konopki* — Muehlengrund 1938, Konopken gm., jań.
- Konopki Male* — Waldfliess 1929, Klein Konopken gm., lec.
- Konopki Wielkie* — Hanffen 1938, Gross Konopken gm. i st. kol., lec.
- Konradzwałd* — Konradswalde gm., sus.
- Kończewo* — Warnold 1938, Konzewen gm., jań.
- Kopajny* — Kopainen, święt.
- Kopijki* — Goldenau 1864, Kopicken gm., lec.
- Kopisze* — Maldaneien 1938, Kubusen, gm. Magdalenki, jań.
- Kopytko* — Langerdamm 1938, Kopytko, gm. Świętajno, szcz.
- Korsze* — Korschen gm. i st. kol., rast.
- Korsztyn* — Korstein, gm. Gierzwałd, ostr.
- Kortowo* — Kortau, olszt.
- Korytka* — Korittken, bart.
- Kosaki* — Rappenhoech 1938, Kosaken gm., gol.
- Kosaki* — Waechtershausen 1938, Kossaken gm., jań.

- Kosewo* — Hasenheide 1938, Kossewen, gm. Długosze, lec.
Kosewo — Rechenberg 1938, Kossewen gm. i st. kol., żądz.
Kosewo Górne — Oberrechenberg 1938, Ober Kossewen, żądz.
Kosinowo — Andreaswalde 1938, Kosinowen gm., jań.
Kostropacz — Eichenhof 1920, Kostropetsch, gm. Ogonki, weg.
Koślinka — Kiesling gm., szt.
Kośno — Kolonie Kosnick, olszt.
Kośno — Kolonie Koesnick, szcz.
Koty — Kotten gm., jań.
Kowale — Kowahlen, gm. Maże, lec.
Kowale — Reimannswalde 1938, Kowahlen gm. i st. kol., olec.
Kowale — Seeberg, gm. Kołodzėje, sus.
Kowalewo — Richtwalde 1938, Kowalewen gm., jań.
Kowalewskie — Kowalewsken gm., lec.
Kowalik — Muellershof 1938, Kowallick, jań.
Kowalik — Kowallik, szcz.
Kowalki — Beierswalde 1938, Kowalken gm., goł.
Kownatki — Kaunen 1938, Kownatken gm., nib.
Kozarek Maiy — Zweilinden 1938, Lindenhof 1930, Klein Kosarken, gm. Jelomie, żądz.
Kozarek Wielki — Koehlersgut 1938, Gross Kotzargen gm., żądz.
Kozia Góra — Ziegenberg, gm. Dunajek, goł.
Kozia Góra — Schoenhausen 1938, Ziegenberg, Koseberg gm., ostr.
Koziel — Kosseln, Koslen lka, gm. Gorzekały, lec.
Kozieniec — Soemmering 1938, Koczienietz lka, gm. Komorowo, nib.
Koziki — Sellmenthoeh 1935, Kozyczen gm., lec.
Kozin — Rodenau 1928, Koszinnen gm., lec.
Kozłowo — Wildfrieden 1938, Koslowen gm., jań.
Kozłowo — Grosskosel 1938, Gross Koslau gm., nib.
Kozłowo — Koslau gm., żądz.
Kozłówko — Klein Sobrost, gier.
Kozłówko — Kleinkosel 1938, Klein Koslau gm., nib.
Kożuchy — Koelmerfelde 1938, Kosuchen gm., jań.
Kożuchy Male — Klein Allenbruch 1938, Klein Kosuchen, gm. Kożuchy Wielkie, lec.
Kożuchy Wielkie — Allenbruch 1938, Gross Kosuchen gm. i st. kol., lec.
Koźliszki — Koeskeim 1938, Kossischken gm., dar.
Kóźki — Kosken gm., jań.
Krajewo — Wickersbach 1938, Krajewo, mto Dąbrówno, ostr.
Kramarka — Krammen, mto Biskupiec, resz.
Kraplewo — Kraplau gm. i st. kol., ostr.
Krasna Łąka — Schoenwiese gm., szt.
Krasnoląka — Schoenwiese gm., malb.
Krastudy — Krastuden, gm. Nowy Targ, szt.
Krawno — Kaddig 1938, Krawno gm., żądz.
Krekole — Krekollen gm., lidz.
Krokowo — Krokau gm., nib.
Krokowo — Krokau gm., resz.
Kromerowo — Kraemersdorf gm., olszt.
Kronest — Kronsnest gm., malb.
Kronowo — Kronau gm., lec.
Kronowo — Kronau lka, gm. Gipsowo, olszt.
Kronowo — Kronau, Gross Kronau gm., olszt.
Kronówko — Kronau Gut 1938, Klein Kronau, gm. Kronowo, olszt.
Krosno — Krossen, bran.
Krosno — Krossen gm., pas.
Królewska Łąka — Koenigswiese, gm. Jablonki, ostr.
Królikowo — Koenigsgut gm., ostr.
Krółowa Wola — Koenigswalde 1926, Krolowolla gm., lec.

- Kruki* — Krucken 1938, Krugken gm., dar.
Kruki — Kruecken gm., ilaw.
Kruki Male — Klein Kruecken, gm. Kruki, ilaw.
Kruki Wielkie — Gross Kruecken, gm. Kruki, ilaw.
Kruklanki — Kruglanken gm. i st. kol., weg.
Kruklin — Kraukeln 1938, Kruglinen gm., lec.
Krupa — Geyersmuehle 1938, Krupa Muehle, gm. Jaśkowo, jań.
Krupin — Kleinwittingen 1938, Krupinnen, gm. Popowo, lec.
Krupin — Krupinnen gm., olec.
Krupoliny — Kroplainen, olszt.
Kruszewo — Erztal 1938, Krussewen gm., jań.
Kruszyny — Altlinde 1938, Kruschinnen gm., dar.
Krutyni — Kruttinnen 1938, Cruttinnen gm. i st. kol., żadz.
Krystynkiejmy — Christiankehmen gm., dar.
Krzykosy — Kroexen, gm. Wando-wo, kw.
Krzywe — Kriewen, lec.
Krzywe — Rundfliess 1907, Krzywen gm., lec.
Krzywe — Bergenau 1934, Krzywen gm., olec.
Krzywe — Krummendorf gm., żadz.
Krzywe Male — Gruensee 1929, Klein Krzywen gm., lec.
Krzywe Stare — Alt Kriewen gm., lec.
Krzywińskie — Heldenhoeh 1938, Krzywinsken gm., jań.
Krzywińskie — Sonnheim 1927, Krzywinskén gm., weg.
Krzywki — Mathildenhof 1938, Klein Krziwken, gm. Goryń, sus.
Krzywonoga — Krummfuss 1877, Krzywonoggen gm., szcz.
Krzywy Róg — Krummenort, żadz.
Krzyżany — Steinwalde 1927, Krzy-sahnen gm., lec.
Krzyżbork — Kreuzburg mto i st. kol., ilaw.
Krzyżewko — Kreuzdorf 1927, Krzy-soewken gm., olec.
Krzyżewo — Kreuzborn 1928, Krzy-sewen gm., lec.
Krzyżowo — Ringen gm., olec.
Księży Lasek — Fuerstenwalde gm., szcz.
Kuc — Kutzen, żadz.
Kucbork — Kutzburg gm., szcz.
Kucbory — Kutzburg, gm. Kierz-liny, olszt.
Kucharzewo — Kucharzewo, gm. Orzechowo, olszt.
Kucze — Kutzen gm., lec.
Kucze — Kutzen gm., olec
Kudry — Kudern gm. i st. kol., dar.
Kudypy — Kudippen nadlwo, olszt.
Kujawa — Kujawa, gm. Judziki, olec.
Kukły — Kuckeln gm., jań.
Kukowo — Reinkental 1938, Kuko-wen gm. i st. kol., olec.
Kukówko — Heinrichstal 1938, Ku-kowken gm., olec.
Kuksy — Kuxen, gm. Ankamaty, szt.
Kukulka — Kuckuck gm., malb.
Kulesze — Kulessen gm., lec.
Kulik — Gruenheide 1930, Kullick nadlwo, jań.
Kulinowo — Waldesruh 1930, Kuli-nowen, żadz.
Kulka — Kulk Ika, gm. Jablonki, szcz.
Kulsze — Kulsen gm., weg.
Kula — Kulla Bruecke, gm. Bogac-zewo, lec.
Kumielsk — Morgen 1938, Kumilsko gm., jań.
Kuncakajny — Kunzkeim, resz.
Kunigiele — Stroppau 1938, Kuni-gehlen, Strapawischken gm., dar.
Kuńki — Kunchengut gm., ostr.
Kuńki — Kuńkendorf, resz.
Kurczątki — Seeland 1938, Kurziont-ken gm., jań.
Kurki — Kurken gm., ostr.
Kurkowo — Kurkenfeld gm., gier.

Kurkowski Młyn — Kurkenmuehle, gm. Kurki, ostr.
Kurkówko — Kurkau 1938, Kurkoben, gm. Kurkowo, gier.
Kurlandia — Kurland, gm. Ernstburg, dar.
Kurowo — Kurau gm. i st. kol., bran.
Kurszany — Kurschen gm., dar.
Kurwie — Kurwien gm. i st. kol., jań.
Kurwie Małe — Klein Kurwien, gm. Kurwie, jań.
Kurzybrak — Kurzebrack gm. i st. kol., kw.
Kuty — Kутten gm., węg.
Kuźmy — Kuszmen, gm. Macze, lec.
Kwiatuszkę Małe — Klein Blumenau, gm. Kwiatuszki Wielkie, szcz.
Kwiatuszkę Wielkie — Gross Blumenau gm., szcz.
Kwidzyń — Marienwerder mto pow. i st. kol.
Kwiecwo — Queetz gm., lidz.
Kwiecwo Szlacheckie — Adlig Queetz, gm. Kwiecwo, lidz.
Kwik — Albrechtsrode 1938, Kuiken gm., gol.
Kwik. — Quicka gm., jań.
Kwiry — Quirren, gm. Schalkendorf, sus.
Kwitajny — Quittainen gm., pas.

L

Lajsy — Leissen gm., olszt.
Lajzy — Layss gm., bran.
Laksdoj — Laxdojen gm., rast.
Lalka — Kleinramuck 1938, Lalka, olszt.
Lamkowo — Gross Lemkendorf gm., olszt.
Lamkówko — Klein Lemkendorf gm., olszt.
Landzbark — Landsberg mto i st. kol., ilaw.
Langanka — Langanken gm i st. kol., ządz.
Lankiejmy — Langheim gm i st. kol., rast.
Lańsk — Lansk gm., olszt.

Lasek — Seédranken Gut 1938, Lasek, gm. Szczedranki, olec.
Lasek Mały — Liebchensruh 1938, Klein Lasek, mto Olecko, olec.
Laski Małe — Klein Lasken gm., lec.
Laski Wielkie — Gross Lasken gm., lec.
Laskowice — Laskowitz gm., sus.
Laży — Laase gm., szt.
Łasmiady — Laschmieden 1938, Laschmieden gm., lec.
Lec (a. Łuczany) — Loetzen /mto pow. i st. kol.
Lega — Leegen, lec.
Leginy — Legienen gm., resz.
Lekłowy — Lecklau, gm. Krasnoląka, malb.
Leleszki — Lehlesken gm., szcz.
Lemanki — Lehmannsgut, gm. Buchwałd, ostr.
Lemany — Lehmanns, ostr.
Lemany — Lehmanen gm., szcz.
Lembruk — Langenbrueck gm., ządz.
Lenarty — Lehnarten, olec.
Lenkieliszki — Gutbergen 1938, Lenkehlischken gm., dar.
Lenkiszki — Rabeneck 1938, Lenkischken gm., gol.
Lepaki Małe — Klein Ramecksfelde 1938, Klein Leppacken, gm. Lepaki Wielkie, lec.
Lepaki Wielkie — Ramecksfelde 1938, Leppacken gm., lec.
Lesiaki — Preussenwall 1938, Leschak, gm. Buchwałd, ostr.
Lesinowo — Leschienen, ządz.
Lesiny Małe — Klein Leschienen gm., szcz.
Lesiny Wielkie — Gross Leschienen gm., szcz.
Leszak — Griebenmuehle 1938, Leschaken Muehle, gm. Grzybiny, ostr.
Leszcz — Heeselicht gm., ostr.
Leszno — Leschnau 1938, Gross Leschno gm., olszt.
Leśniki — Kleinheinrichstal 1938, Leschnicken, gm. Kukówko, olec.

- Lewald Maly* — Klein Lehwalde gm., ostr.
- Lewald Wielki* — Gross Lehwalde gm., ostr.
- Lewaldzka Kolonia* — Kolonie Klein Lehwalde, ostr.
- Lewark* — Ostrow-Lewark mto Sztum, szt.
- Lewkowo* — Brettmannswalde 1926, Loewkabude, Loewkowen lka, gm. Czerwony Dwór, gol.
- Lekimy* — Semgallen, Lenkimmen, Lenkinnen, gm. Trapy, dar.
- Lekimy* — Uhlenhorst 1938, Lenkimmen gm., dar.
- Lekuk* — Klein Lenkuk st. kol., lec.
- Lekuk* — Gross Lenkuk, weg.
- Libsztat* — Liebstadt mto i st. kol., mor.
- Lichnowy* — Lichtenau gm., bran.
- Lichtajny* — Koellmisch Lichteinen 1931, Koeniglich Lichteinen gm. i st. kol., ostr.
- Lichtajny* — Lichteinen gm., ostr.
- Licze* — Littschen gm. i st. kol., kw.
- Lidzbark Warmiński* — mto pow. i st. kol.
- Ligi* — Liegen, gm. Bynowo, ostr.
- Likszany* — Lixainen, mor.
- Likusy* — Lykussen gm., nib.
- Likusy* — Likussen 1938, Lykussen gm., olszt.
- Likusy Male* — Klein Likussen, ostr.
- Limża* — Limbsee gm., sus.
- Lindenowo* — Lindenau gm., ostr.
- Linki* — Linken, gm. Teschendorf, szt.
- Linow* — Linnau 1938, Linnawen gm., gol.
- Linowo* — Leinau 1938, Leynau gm., olszt.
- Linowo* — Leinau 1938, Leynau gm., szcz.
- Lipa* — Oppendorf 1938, Hinter u. Vorder Lippa gm., jań.
- Lipiec* — Lippitz, mor.
- Lipińskie* — Eschenried 1938, Lipinsken gm., jań.
- Lipińskie* — Lindenwiese 1928, Lipiensken gm., lec.
- Lipińskie* (k. Klus) — Seebrugcken 1935, Lipinsken gm., lec
- Lipińskie* (k. Prostek) — Lindenfliess 1935, Lipiensken (Lypiensken) gm., lec.
- Lipniak* — Lindenheim 1938, Lipniak (b. Farienen), gm. Wysoki Grad, szcz.
- Lipnik* — Falkenhoehe 1938, Lipnik, jań.
- Lipnik* — Jaegerforst 1938, Lipnick lka, szcz.
- Lipniki* — Liebnicken, ilaw.
- Lipniki* — Lipniken gm., jań.
- Lipniki* — Lipnicken, nib.
- Lipowa Góra* (k. Mielna) — Linden-berg (b. Muehlen), gm. Zybułto-wo, ostr.
- Lipowa Góra* (k. Wornian) — Lin- denberg (b. Warneinen), gm. Buchwald, ostr.
- Lipowiec* — Lindenort 1933, Lipo- witz gm., szcz.
- Lipowiec Maly* — Klein Lindenort 1938, Klein Lipowitz, gm. Lipo- wicz, szcz.
- Lipowo* — Lindenheim 1928, Lipowen gm. i lka, lec.
- Lipowo* — Lippau gm., nib.
- Lipowo* — Leip gm., ostr.
- Lipowo* — Lindenwalde gm., ostr.
- Lipowo* — Lindenhurst 1933, Lipowo lka, mto Biskupiec, resz.
- Lipowo* — Lindendorf, Lipnowo gm., żadz.
- Lipowskie* — Lindensee 1926, Dup- ken, Lipowsken gm., jań.
- Lipowy Dwór* — Lindenhof, gm. Li- pińskie, lec.
- Lisaki* — Drugen 1938, Lissaken gm., jań.
- Lisaki* — Talhoefen 1928, Lissaken gm., nib.
- Lisewo* — Lissau 1938, Lyssewen gm., lec.
- Lisie Jamy* — Abbau Dorren 1938, Lissigammi, gm. Zdory, jań.

Liski — Liesken, bart.
Liski — Lieskendorf gm., gier.
Liski — Lisken gm., jań.
Liski — Lisken 1938, Lysken gm.,
 lec.
Liski — Klein Lissen, gm. Lisy, węg.
Lisunie — Lissuhnen 1938, Lyssuh-
 nen gm., żadz.
Lisy — Duenen 1938, Lissen gm., jań.
Lisy — Lissen gm., węg.
Litewki — Klein Ankemitt 1938, Li-
 tefken, gm. Ankamaty, szt.
Litewki — Lautensee, gm. Ankama-
 ty, szt.
Litwinki — Neidenburg-Littfinken
 1938, Littfinken, nib.
Liwa — Bieberswalde gm., ostr.
Liwski Młyn — Liebemuehl mto i
 st. kol., ostr.
Lopkojny — Lopkeim, gm. Grazymy,
 ostr.
Lowizowo — Luisenseegen gm., sus.
Lubajny — Lubainen gm., ostr.
Lubian — Gross Lauben gm., ostr.
Lubianek — Klein Lauben, gm. Lu-
 bian, ostr.
Lubiewo — Gruenbruch 1938, Lubje-
 wen gm., żadz.
Lubnowy Male — Klein Liebenau,
 gm. Kamieniec, sus.
Lubnowy Wielkie — Gross Liebenau
 lka, gm. Kamieniec, sus.
Lucyny — Luzeinen gm., ostr.
Ludwikowo — Ludwigsdorf gm.,
 ostr.
Ludwikowo — Ludwigshof, gm. Ba-
 ranowo, żadz.
Lutek — Luttken gm., ostr.
Lutek Szlachecki — Luttkenwalde,
 gm. Lutek, ostr.
Lutry — Lautern gm., resz.
Luzjana — Louisiana, gm. Adlig
 Sonnenberg, dar.
Luzjany — Lossainen gm., resz.

Ł

Łabędziewo — Schwanau 1932, La-
 bendzowo, gm. Leginy, resz

Łabędź — Gulben 1938, Labens, olszt.
Łabuchy — Labuch gm., resz.
Łabuń — Laabe gm., szt.
Ładne Pole — Schoenfeld, Ladnepo-
 le, Kanalawischken gm., żadz.
Łakiele — Schoenhofen 1938, La-
 kellen gm., olec.
Łakome — Lakommen, gm. Kijewo,
 olec.
Łapinóz — Lapienus, nib.
Łapiny — Loppinnen gm., dar.
Łapka — Lapken 1933, Lapka, mto
 Wartembork, olszt.
Łatana Mala — Kleinheidenau 1938,
 Klein Lattana gm., szcz.
Łatana Wielka — Gross Heidenau
 1938, Gross Lattana gm., szcz.
Ławice — Hansdorf gm., sus.
Ławice — Hansdorf lka, gm. Dziar-
 ny, sus.
Ławice — Daulen (Ziegelei) cegiel-
 nia, gm. Dól, sus.
Ławki — Lauken 1938, Lawken gm.,
 lec.
Łażno — Haasznen, gm. Borki, olec.
Łączki Male — Klein Lonschken, gm.
 Abieliszki, gier.
Łączki Wielkie — Gross Lonschken
 gm. Abieliszki, gier.
Łączyk — Lontzig, szcz.
Łączyk Mały — Klein Lontzig, gm.
 Jelinowo, szcz.
Łąka — Wiese gm., mor.
Łęczce — Lenzen gm., elb.
Łęgajny — Lengainen gm. i st. kol.,
 olszt.
Łęgnowo — Langenau gm., sus.
Łęgowo — Lengau 1938, Lengowen
 gm., olec.
Łęgucki Młyn — Langgut Muehle
 gm. Grazymy, ostr.
Łęguty — Langgut, gm. Grazymy,
 ostr.
Łęgwarowo — Berglingen 1938, Lin-
 gwarowen gm., dar.
Łobowiszki — Labonen 1938, Labo-
 wischken gm., dar.
Łodygowo — Ludwigshagen 1938,
 Lodigowen gm., jań.

Łodygowo — Ludwigsdorf gm., sus.
Łogdowo — Logdau gm., nib.
Łoje — Loien 1938, Loyen gm., gol.
Łoje — Loien 1938, Loyen gm., lec.
Łojki — Loken 1938, Loyken gm., gol.
Łomno — Lomno, nib.
Łosie — Loschen gm., ilaw.
Łuczany → *Lec*
Łuka — Luckau 1938, Lucka gm., szcz.
Łuknajno — Lucknainen gm., żądz.
Łukowskie Budy — Luckau, Lucka-bude, szcz.
Łukta — Locken gm., ostr.
Łupki — Lupken gm., jań.
Łupowo — Wappendorf gm., szcz.
Łupstych — Abstich gm., olszt.
Łutynowo — Lautens gm., ostr.
Łyna — Lahna gm., nib.
Łyna — Allendorf 1899, Lahna gm., nib.
Łyński Młyn — Lahna Muehle, gm. Łyna, nib.
Łysa Góra — Anhaltsberg 1820, Lis-sagora gm., szcz.
Łysa Góra-Lipa — Kahlberg-Liep gm., elb.
Łysak — Kahlfelde 1933, Lysack gm., szcz.
Łysonie — Lissuhnen 1938, Lyssuh-nen gm., jań.

M

Machary — Macharren gm., żądz.
Maciejowa Wola — Balschdorf 1938, Matzwolla gm., dar.
Macnaryszki — Matztal 1938, Matz-norkehmen gm., gol.
Madejki — Madeiken, lec.
Maderwiza — Baarwiese gm., ostr.
Magdaleniec — Magdalenz gm., nib.
Magdalenki — Maldaneien 1938, Maldaneyen gm., jań.
Majcz Mały — Klein Maitz, żądz.
Majcz Wielki — Gross Maitz, żądz.
Majdanki — Klein Altenhagen, gm. Majdany, ostr.

Majdany — Gross Altenhagen gm i st. kol., ostr.
Majdy — Mauden gm., olszt.
Majnogórze — Mainaberg lka, nib.
Maki — Maeken gm., pas.
Makosieje — Ehrenwalde 1938, Ma-koscheyen gm., lec.
Makruty — Makrauten gm., ostr.
Makuniszki — Hohenwaldeck 1938, Makunischken gm., gol.
Malbork — Marienburg mto pow. i st. kol.
Maldaniec — Maldanen 1938, Malda-nietz gm., szcz.
Maleczewo — Maletten 1938, Malle-czewen, gm. Barany, lec.
Malejki — Maleiken 1938, Maleyken gm., gol.
Malewo — Mahlau gm., szt.
Maliniak — Neu Werder, Maliniack gm., szcz.
Malinka — Birkfelde 1930, Malinken gm., lec.
Malinowo — Amalienhof, gm. Bu-jaki, ostr.
Malinówka Mała — Kleinschmieden 1938, Klein Malinowken, gm. Mali-nówka Wielka, lec.
Malinówka Wielka — Grossschmie-den 1938, Gross Malinowken gm., lec.
Malinówko — Garten 1938, Malli-nowken, żądz.
Mała Wola — Freigut 1938, Klein Wolla, gm. Staświny, lec.
Malkiń — Malkienen 1938, Malkieh-nen gm., lec.
Malszewko — Malschoewen gm., szcz.
Malszewo — Malshoefen 1938, Mal-schoewen gm., nib.
Maly Bór — Klein Heyde, gm. Dziarny, sus.
Maly Las — Klein Mittenheide 1938, Klein Turoscheln, Malilass, gm. Turośl, jań.
Maly Mostek — Kleinbrueck, żądz.
Mańki — Manchengut gm., ostr.
Maradki — Maradtken gm., żądz.

- Maradki Małe* — Klein Maradtken, żądź.
- Maradzka Wola* — Abbau Maradtken 1938, Maradkerwolla, żądź.
- Marchewki* — Bergfelde 1926, Marchewken gm., jań.
- Marcinkowo* — Mertensdorf gm., bart.
- Marcinkowo* — Mertensdorf gm., bran.
- Marcinkowo* — Alt Mertinsdorf gm. i st. kol., olszt.
- Marcinkowo* — Mertinsdorf gm., ostr.
- Marcinkowo* — Mertinsdorf gm., żądź.
- Marcinkowo Nowe* — Neu Mertinsdorf gm., olszt.
- Marcinowa Wola* — Martinshagen 1929, Marczinawolla gm., lec.
- Marcinowo* — Martinsdorf 1934, Marczinowen gm., goł.
- Marcinowo* — Martinshoche 1928, Marczynowen gm., lec.
- Mareza* — Mareese gm. i st. kol., kw.
- Markowo* — Markauen 1938, Markawen wś i lka, gm. Budwiecie (k. Dubeninek), goł.
- Markowskie* — Markau 1938, Markowsken gm., olec.
- Marksewo* — Markshoefen 1938, Marxoewen gm., szcz.
- Marksewo Nowe* — Neu Marxoewen, szcz.
- Markusy* — Markushof gm., malb.
- Markuszewo* — Markushoefen 1938, Markuschewen, ostr.
- Marlinowo* — Moerleinstal 1938, Marlinowen gm., goł.
- Maróz* — Gross Maransen gm., ostr.
- Marózek* — Klein Maransen, ostr.
- Martyjany* — Martenheim gm. i st. kol., lec.
- Martyniszki* — Kreuzstein 1938, Klein Pelledauen, Martinischken gm., dar.
- Maruny* — Maraunen, lidz.
- Maruny* — Gross Maraunen, gm. Biedowo, olszt.
- Maruny* — Maraunen gm., święt.
- Marwald* — Marwalde gm. i st. kol., ostr.
- Mary* — Mahren gm., kw.
- Marynowy* — Marienau, mto Kwidzyń, kw.
- Maszty* — Masten gm., jań.
- Mateuszek* — Mathiessen, żądź.
- Mateuszki* — Weissengrund 1934, Bialygrund gm., rod.
- Mazuchówka* — Rodental 1936, Masuchowken gm., lec.
- Mazuchy* — Finkenwalde 1938, Masuchen, olszt.
- Mazurski Dworek* — Mazurhoefchen, gm. Bajory Małe, gier.
- Mazury* — Masuren 1938, Masuhren gm., olec.
- Mąże* — Maschen 1938, Maaschen gm. i st. kol., lec.
- Mącice* — Montwitz gm., szcz.
- Mącze* — Mönzen 1938, Monczen gm., lec.
- Mąki* — Monken gm., lec.
- Mątki* — Mondtken gm., olszt.
- Mątki* — Montken gm., Nowa Wieś, szt.
- Mątowskie Pastwiska* — Montauerweide gm., szt.
- Mątyki* — Montig gm., sus.
- Melzak* — Mehlsack mto i st. kol., bran.
- Męczuchodoba* — Justinenhof, gm. Doliwy, olec.
- Mędryny* — Mendrinnen, gm. Swaderki, ostr.
- Mędrzyny* — Mendrienen lka, olszt.
- Michalki* — Michelsau 1938, Michalken gm., nib.
- Michalki* — Michelsdorf gm., szcz.
- Michalowo* — Michelau, mto Susz, sus.
- Michorzewo* — Micherau, Michorowo, gm. Mirowice, szt.
- Miczelka* — Mietzelchen, gm. Sąplaty, szcz.
- Miczuły* — Rochau 1938, Mittschul-len gm., weg.

- Miechowo* — Niederhorst 1938, Miechowen, gm. Borki, lec.
Miechy — Muenchenfelde 1928, Mniechen, Miechen gm., lec.
Mieczkówka — Herbsthausen 1938, Mitschkowken, gm. Zawady, węg.
Mieczysławy Nowe — Neu Menzels, mor.
Mieczysławy Stare — Alt Menzels, gm. Banners, mor.
Mieduniszki — Grossmedien 1938, Medunischken gm., dar.
Miejska Wola — Steinfluss, gm. Dy-lewo, ostr.
Miejski Folwark — Stadtvorwerk, mto Gardeja, kw.
Miejski Folwark — Stadt-Vorwerk, mto Kwidzyń, kw.
Mielecze — Meltbach 1938, Mellet-schen gm., dar.
Mielno — Muehlen gm. i st. kol., ostr.
Mierki — Moerken gm., ostr.
Mieruniszki — Merunen 1938, Mierunskn gm. i st. kol., olec.
Mierzejewo — Mertenau 1928, Mnierczeiewen gm., lec.
Migeny — Migeohn gm., bran.
Mikołajki — Thomken 1938, Mikolaiken gm., lec.
Mikołajki — Nikolaiken, gm. Złobity, pas.
Mikołajki — Niklaskirchen 1938, Nikolaiken gm. i st. kol., szt.
Mikołajki — Nikolaiken mto i st. kol., żądz.
Mikosze — Arenswalde 1938, Mykossen gm., jań.
Mikuly — Makohlen, lidz.
Mikuty — Mikutten 1938, Mykutten gm., jań.
Milewo — Millau 1938, Millewen gm. i st. kol., lec.
Milkowicki Młyn — Milkwitz-Muehle 1938, Milkowitz Muehle, gm. Gołębki, nib.
Milusy — Milussen 1938, Mylussen gm., lec.
Milki — Milken gm. i st. kol., lec.
Miluki — Millucken, gm. Zorkwity, żądz.
Miluki — Milucken 1938, Mylucken gm. i st. kol., lec.
Miluki — Milucken gm., szcz.
Mingwy — Mingfen gm., szcz.
Minięta — Menthen gm., szt.
Minięta — Mienthen, gm. Mikołajki, szt.
Miodówko — Honigswalde 1908, Mniodowko gm., olszt.
Mioduńskie — Immenhagen 1929, Mniodunskn gm., żądz.
Mirolawice — Morainen gm., szt.
Mirowice — Mirahnen gm., szt.
Mirowo — Mirau, gm. Dźwierzuty, szcz.
Misy — Missen gm., dar.
Młeczewo — Heinrode, Młeczewo gm. i st. kol., szt.
Młynary — Muehlhausen mto i st. kol., pas.
Młynik — Klein Bunhausen 1938, Mlinickn, gm. Płociczno, lec.
Młynik — Lasken gm., żądz.
Młyniki — Buschbach 1938, Mlinickn gm., gol.
Młyniska — Meiler 1938, Mliniskn, gm. Dobry Lasek, żądz.
Młynowo — Muehlental, Młynowo, mto Żądzbork, żądz.
Mogilowa — Gelbsattel 1938, Magilowa, nib.
Mojtyń — Moithienen 1938, Moythienen gm., szcz.
Mojtyń — Moythienen gm., żądz.
Mokiny — Mokainen gm., olszt.
Moldyty — Molditten gm., resz.
Moldzie — Mulden 1938, Moldzien gm. i st. kol., lec.
Molza — Moldsen gm., ostr.
Monety — Monethen gm., jań.
Monety — Moneten gm., olec.
Morağ — Mohrunge mto pow i st. kol.
Mortąg — Mortung gm., mor.
Moskal — Moskal, gm. Gierzwald, ostr.

- Mostkowo* — Brueckendorf gm., ostr.
Mostolty — Mostolten gm., lec.
Mosznicza — Moschnitz gm., ostr.
Mozdziany — Borkenwalde 1930, Mosdzehnen gm., weg.
Mozgowo — Mosgau gm., sus.
Możne — Moschnen 1938, Mooschnen gm., olec.
Módlki — Moddelkau 1938, Modlken gm., nib.
Mrozy Małe — Klein Mrosen, lec.
Mrozy Wielkie — Schoenhorst 1938, Mrossen gm., lec.
Mrówki — Neuforst 1929, Mrowken gm., lec.
Mucherowo — Mucherowo, olszt.
Muldzie — Mulden 1938, Muldschen gm., gier.
Muławki — Muhlack gm., rast.
Muławski Dwór — Muhlackshof, gm. Muławki, rast.
Muntowo — Muntau 1938, Muntowen gm., żądz.
Muntowski Ostrów — Muntauwerder, Muntowenwerder, gm. Muntowo, żądz.
Murgiszki — Bastental 1938, Murgischken gm., gol.
Muszaki — Muschaken gm. i st. kol., nib.
Mycyny — Meitzen gm., ostr.
Myki — Micken gm., olszt.
Myszki — Misen 1938, Mysken gm., jań.
Mysłatyn — Meislatein gm., elb.
Mysłiki — Froehlichen gm., jań.
- ## N
- Nadawki* — Kuppenhof 1938, Nadawken, gm. Baranowo, żądz.
Nadrowo — Nadrau gm., ostr.
Naglady — Nagladden gm., olszt.
Najadki — Najettken, gm. Misswalde, mor.
Najdymowo — Neudims gm., resz.
Nakomiady — Eichmedien gm. i st. kol., żądz.
Nanózki — Kleinleid, szcz.
- Napierki* — Wetzhausen 1938, Napierken gm., nib.
Napiwoda — Gruenfliess 1890, Napiwoda gm., nib.
Napromek Wielki — Gross Nappern gm., ostr.
Narejty — Nareythen gm., szcz.
Narty — Narthen gm., nib.
Nastajki — Nasteiken, ostr.
Nasuta — Nassutten, gm. Kowalki, gol.
Nasy — Nassen gm., resz.
Natacz Mały — Kleinseedorf 1938, Klein Nattatsch gm., nib.
Natacz Wielki — Grossseedorf 1938, Gross Nattatsch gm., nib.
Naterki — Nattern gm. i st. kol., olszt.
Nawiady — Aweyden gm., żądz.
Nebrowo Małe — Klein Nebrau gm. i st. kol., kw.
Nebrowo Wielkie — Gross Nebrau gm. i st. kol., kw.
Nejdek — Neudeck, gm. Jędrychowo, sus.
Nejdyki — Neuguth gm., sus.
Nerwik — Nerwig gm., olszt.
Niborg — Neberg gm., żądz.
Nibork — Neidenburg mto pow. i st. kol.
Nicponie — Liebenthal, mto Kwidzyń, kw.
Nicponie — Buschhof 1938, Nicpony, ostr.
Nida — Nieden gm., jań.
Niedanowo — Niedenau gm., nib.
Niedźwiedzie — Reinersdorf 1924, Niedwedzen gm., jań.
Niedźwiedzie Bagno — Baerenbruch, Niedzwiedz, gm. Paski, jań.
Niedźwiedzie Bagno — Baerenbruch gm., szcz.
Niedźwiedzi Róg — Baerenwinkel, Niedzwedzirok, jań.
Niedźwiedzkie — Wiesengrund 1936, Niedzwedzken gm., lec.
Niedźwiedzkie — Baehregrund 1926, Niedzwetzken gm., olec.
Niegoso — Niegossen, gm. Kózki, jań.

- Niekrazy* — Krassau 1938, Niekrasen gm., lec.
Nikielkowo — Nickelsdorf, gm. Track-Nikielkowo, olszt.
Nikutowo — Niekuten 1938, Nikutowen, mto Ządzbork, żądz.
Nipkowie — Gross Nipkau gm., sus.
Nipkówko — Klein Nipkau, gm. Nipkowie, sus.
Nipy — Nippen, jań.
Nitki — Nittken gm., jań.
Nordenbork — Nordenburg mto i st kol., gier.
Nory — Nordenthal, gm. Kleszczewo, olec.
Noskowice — Nosewitz, mor.
Notyst Dolny — Nieder Notisten, gm. Notyst Wielki, lec.
Notyst Mały — Klein Notisten gm., lec.
Notyst Wielki — Gross Notisten gm., lec.
Nowa Cerkiew — Neukirch Hoehe gm., elb.
Nowa Karczma — Neukrug gm., elb.
Nowaki — Bruederfelde 1938, Nowaken gm., jań.
Nowa Wieś — Neuendorf Hoehe gm., elb.
Nowa Wieś — Neuendorf-Kaemmerdof gm., elb.
Nowa Wieś — Neuendorf gm., gier.
Nowa Wieś — Neuendorf gm., ilaw.
Nowa Wieś — Neudorf, gm. Tychonowy, kw.
Nowa Wieś — Neuendorf (b. Petershagen) gm. i st. kol., lidz.
Nowa Wieś — Neuendorf (b. Guttstadt) gm., lidz.
Nowa Wieś — Neuendorf gm. i st. kol., lec.
Nowa Wieś — Tessendorf, mto Malbork, malb.
Nowa Wieś — Neu Bartelsdorf gm., olszt.
Nowa Wieś — Neudorf gm., ostr.
Nowa Wieś — Neuendorf gm. i st. kol., pas.
Nowa Wieś — Neuendorf gm., rast.
- Nowa Wieś* — Neudorf gm., sus.
Nowa Wieś — Neudorf gm., szt.
Nowa Wieś Szlachecka — Adlig Neudorf, gm. Komorowo, szt.
Nowa Wioska — Neudoerfchen gm., kw.
Nowe Wybudowanie — Freudenthal gm., sus.
Nowiny — Neusass, gm. Cichy, olec.
Nowiny — Neu Schiemanen, szcz.
Nowiny — Nowinnen, żądz.
Nowodworskie Pole — Neuhoefelfelde gm., szt.
Nowojowiec — Neuenwalde 1934, Nowojowitz gm., szcz.
Nowy Dwór — Neuhof gm., bran.
Nowy Dwór — Neuhof, gm. Tarpen, dar.
Nowy Dwór — Neuhof gm., elb.
Nowy Dwór — Neuhoefen gm. i st. kol., kw.
Nowy Dwór — Neuhof gm., nib.
Nowy Dwór — Gross Neuhof gm., rast.
Nowy Dwór — Neuhof, gm. Nowodworskie Pole, szt.
Nowy Dwór-Grabówka — Neuhof-Buchenhausen 1929, Neuhof-Grabowken, gm. Grabówka, żądz.
Nowy Dwór Mały — Klein Neuhof, gm. Nowy Dwór, rast.
Nowy Dział — Nowydział, gm. Szast, jań.
Nowy Folwark — Luisenthal, gm. Zajaczkki, ostr.
Nowy Folwark — Neues Vorwerk, ostr.
Nowy Folwark — Neu Vorwerk, gm. Łęgowo, sus.
Nowy Folwark — Neues Vorwerk, gm. Elganowo, szcz.
Nowy Młyn — Neumuehl, Nowy Mlin, olec.
Nowy Młyn — Neumuehl, ostr.
Nowy Most — Neubrueck, gm. Bobrówko, żądz.
Nowy Ostrów — Neu Werder, gm. Dziarny, sus.
Nowy Targ — Neumark gm., szt.



- Oblewo* — Kolbitzbruch 1938, Obleden gm., jań.
- Obsarniki* — Dachshausen 1938, Abscherningken gm. i st. kol., szcz., dar.
- Obuchowo* — Obuchshoefchen, mto Morag, mor.
- Ochodno* — Neuvoelklingen 1938, Achodden gm. i st. kol., szcz.
- Odmy* — Odmy, gm. Elgnowo, ostr.
- Odoje* — Nickelsberg 1938, Odoyen gm. i st. kol., jań.
- Odryty* — Odritten gm., olszt.
- Ogonki* — Schwenten 1938, Ogonken gm. i st. kol., weg.
- Ogródek* — Kalgendorf 1938, Ogródtken gm., lec.
- Ogródek Nowy* — Neu Kalgendorf 1938, Neu Ogródtken, gm. Ogródek, lec.
- Ogródek Stary* — Alt Kalgendorf 1938, Alt Ogródtken, gm. Ogródek, lec.
- Ogródki* — Relken 1938, Ogródtken, gm. Wysowate, lec.
- Okowizna* — Numeiten, gm. Harz, weg.
- Okóniak* — Beutnerbaum 1938, Okóniak, ostr.
- Okrągła Łąka* — Rundewiese gm., kw.
- Okrągłe* — Schwansee 1938, Okrongeln, gm., lec.
- Olbrachtowo* — Albrechttau gm. i st. kol., dar.
- Olbrachtowo* — Albrechttau, gm. Wytrebowo, ostr.
- Olbrachtowo* — Gross Albrechttau, gm. Kamieniec, sus.
- Olbrachtówko* — Albrechtshof gm., dar.
- Olbrachtówko* — Klein Albrechttau gm., sus.
- Olecko Małe* — Herzogshoehe 1938, Klein Oletzko gm. i st. kol., olec.
- Olecko* — Treuburg 1928, Marggrabowa, Oletzko mto pow. i st. kol.
- Olszewki* — Kornau 1938, Olschoewken gm. i st. kol., szcz.
- Olszewko* — Struben 1938, Klein Olschau, gm. Olszewo, nib.
- Olszewo* — Ellerholz 1938, Olszewo lka, gm. Czerwony Dwór, gol.
- Olszewo* — Kronfelde 1938, Olschewen gm., jań.
- Olszewo* — Frauenfluss 1938, Olschoewen gm., lec.
- Olszewo* — Struben 1938, (Gross) Olschau gm., nib.
- Olszewo* — Erlental 1933, Olschoewen gm., olec.
- Olszewo* — Kanitz 1938, Olschoewen gm. i st. kol., weg.
- Olszewo* — Erlenau 1938, Olschoewen gm. i st. kol., żadz.
- Olszówka* — Althausen 1938, Olschowken, gm. Zebrowo, kw.
- Olszówka* — Ellerbruch, gm. Waplewo, szt.
- Olsztyn* — Allenstein mto pow. i st. kol.
- Olsztynek* — Hohenstein mto i st. kol., ostr.
- Olsztyn Stary* — Alt Allenstein, mto Olsztyn, olszt.
- Olszyny* — Ebendorf 1938, Olschienen gm. i st. kol., szcz.
- Ołownik* — Sanden 1938, Launingken gm., dar.
- Omulew* — Omuleföfen gm., nib.
- Omulew* — Omulef lka, gm. Omulew, nib.
- Omulew* — Willenberg 1911, Omulef nadlwo, szcz.
- Omulewski Młyn* — Omulefmuehle, gm. Omulew, nib.
- Onufryjowo* — Rehfelde 1929, Onufrigowen, gm. Piaski-Onufryjowo, żadz.
- Opaleniec* — Flammberg 1904, Opaleniec gm., szcz.
- Opatrznik* — Opatznic, gm. Gołębki, nib.
- Opukle* — Opukelmuehle, szcz.
- Opyń* — Open gm. i st. kol., bran.
- Oracze* — Wittenwalde 1928, Oratzen gm., lec.

- Orkusz* — Orkusch, gm. Laskowice, sus.
Orliny — Moerlen, ostr.
Orlo — Arlen 1938, Orlen gm., lec.
Orlowo — Siegmunden 1938, Orlowen gm., jan.
Orlowo — Adlersdorf 1938, Orlowen gm. i st. kol., lec.
Orlowo — Orlau gm., nib.
Orlowo — Orlen 1938, Orlowo, gm. Bergenthal, resz.
Orłowski Młyn — Orlau Muehle, gm. Orlowo, nib.
Orłówko — Orlowko, gm. Czaczkowo, żądz.
Orneta — Wormditt mto i st. kol., bran.
Ornowo — Arnau gm., ostr.
Orzechowo — Nussberg 1924, Orzechowen gm., lec.
Orzechowo — Nusstal 1905, Orzechowo gm., olszt.
Orzechówko — Nussdorf 1925, Orzechowken gm., olec.
Orzeszki — Schuetzengrund 1933, Zielonygrund gm., szcz.
Orzyny — Erben gm., szcz.
Orzysz — Arys mto i st. kol., jań.
Osa — Schwanhof 1930, Ossa, gm. Łuknajno, żądz.
Osiekowo — Oschekau gm., nib.
Osiniak — Fedorwalde, Fedorowen, gm. Osiniak-Piotrowo, żądz.
Osiniak-Piotrowo — Fedorwalde-Peterhain gm., żądz.
Oskarzyn — Hirschhals 1938, Oskarzyn, gm. Ublik, jań.
Osowo — Ossau 1938, Ossoewen gm., gol.
Ostrowin — Osterwein gm., ostr.
Ostrowiszki — Grosszedmar 1938, Astrawischken gm., dar.
Ostrowite — Osterwitt gm., ostr.
Ostrowo — Muehlhof 1938, Ostrowen, gol.
Ostróda — Osterode mto pow. i st. kol.
Ostrów — Werder, lec.
Ostrów — Friedrichswerder, lec.
Ostrów — Gross Werder, mto Ila-wa, sus.
Ostrów — Neuort, żądz.
Ostrówko — Waldbude 1938, Ostrowken, gm. Gehlweiden, gol.
Ostryków — Scharfenrade 1938, Ostrokollen gm., lec.
Oszarki — Vierbruecken 1938, Sypittken 1896, Oszarken, gm. Sypitki, lec.
Oszczywilki — Wolfsheide 1928, Oszywilken gm., jań.
Oskin — Oschern 1938, Oschkin, gm. Abieliszki, gier.
Ośno — Oschen, gm. Brokowo, kw.
Oterki — Klein Ottern, gm. Otry, resz.
Otlowo — Ottlau (Gross u. Klein) gm., kw.
Otlowo — Gross Ottlau, gm. Otlowo, kw.
Otlówek — Klein Ottlau, gm. Otlowo, kw.
Otoczyn — Ottotschen gm., kw.
Otry — Ottern gm., resz.
Owczarnia — Neu Bertung, gm. Bartag, olszt.
Owczarnia — Schaefererei, mto Kwidzyń, kw.
Owczarnia — Schaefererei, gm. Galdowo, sus.
Owczarnia — Schaefererei, gm. Jakubowo, sus.
Owczarnia — Schaefererei, gm. Jablonki, szcz.
Owczarnia — Schaefererei, gm. Banie, węg.
Owczarnia — Schaefererei, żądz.

P

- Pachciarnia* — Pachthof, gm. Plawty Wielkie, sus.
Pachoły — Pachollen, gm. Prakwice, mor.
Pachutki — Toenigesdorf 1938, Pachutken, gm. Jakubowo, sus.
Pacółtowo — Gross u. Klein Poetzdorf gm., ostr.

- Pacóltowo* — Gross Poetzdorf, gm.
Pacóltowo, ostr.
- Pacóltówko* — Klein Poetzdorf, gm.
Pacóltowo, ostr.
- Paczkowo* — Patschkau, gm. Mary,
kw.
- Pajtuny* — Pathaunen gm., olszt.
- Pajtuny Nowe* — Neu Pathaunen,
olszt.
- Pajtuński Młyn* — Pathaunen Mueh-
le, gm. Pajtuny, olszt.
- Paluzy* — Plausen gm., resz.
- Pamry* — Pammern, gm. Talki, lec.
- Pancerzyn* — Panzerei, gm. Durag,
ostr.
- Panistrugi* — Herrnbach 1927, Pani-
struga gm., lec.
- Pańska Wola* — Freihausen 1938,
Adlig Wolla gm., lec.
- Papiernia* — Kutzburgmuehle, szcz.
- Paprotki* — Goldensee 1938, Pa-
prodtken gm., lec.
- Paradyż* — Paradies gm., kw.
- Parcz* — Partsch gm. i st. kol., rast.
- Parczewska Wola* — Kleinpartsch
1938, Partschwolla, gm. Parcz, rast.
- Parka* — Pirk, olszt.
- Parkity* — Parkitten, lidz.
- Parpary* — Parpahren, gm. Biala
Góra, szt. †
- Parsk* — Poerschken gm. i st. kol.,
święt.
- Parwulki* — Parwolken gm., ostr.
- Paryż* — Paaris gm. i st. kol., rast.
- Pasieki* — Paschaeken, gm. Weso-
lowo, węg.
- Paski* — Pasken gm., jań.
- Paski Małe* — Klein Pasken, gm.
Paski, jań.
- Paski Wielkie* — Gross Pasken, gm.
Dziadowo, jań.
- Pasłęcki Młyn* — Passargenmuehle,
gm. Wymój, olszt.
- Pasłęk* — Preussisch Holland mto
pow. i st. kol.
- Pasłęka Nowa* — Neu Passarge gm.,
I bran.
- Pasłęka Stara* — Alt Passarge gm.,
święt.
- Pasterz* — Pastern gm., rast.
- Pastwa* — Pastwa, gm. Gurcz, kw.
- Pasym* — Passenheim mto i st. kol.,
szcz.
- Patryki* — Patricken gm., olszt.
- Patryki Nowe* — Neu Patricken,
olszt.
- Pawliki* — Palicken 1938, Pawlicken
gm., nib.
- Pawloczyny* — Paulshagen 1938, Pa-
wlozinnen gm., jań.
- Pawłowo* — Paulsdorf, gm. Butowo,
kw.
- Pawłowo* — Paulsgut gm., ostr.
- Pawłowo* — Paulswalde gm., węg.
- Pelnik* — Pulfnick gm., ostr.
- Pelki* — Poelken, gm. Dmusy, jań.
- Pelkowo* — Pellkauen 1938, Pellka-
wen gm., goł.
- Pelkowo Nowe* — Neu Pellkauen
1938, Neu Pellkauen, gm. Pelko-
wo, goł.
- Pelkówko* — Pellkauen 1938, Pell-
kauen, Klein Pellkauen, gm. Peł-
kowo, goł.
- Perkliczki* — Pirknitz gm., szt.
- Perly* — Perlswalde, Perlen gm. i st.
kol., węg.
- Perly Nowe* — Neu Perlswalde, Neu
Perlen, gm. Perly, węg.
- Perly Stare* — Alt Perlswalde, Alt
Perlen, gm. Perly, węg.
- Peterbork* — Petersberg, żądz.
- Pęcherz* — Penkers, gm. Podzamcze,
kw.
- Pecki* — Kleinmuckenhausen 1938,
Pentzken, gm. Komorowo, nib.
- Pęglity* — Penglitten gm., olszt.
- Pianki* — Altwolfsdorf 1938, Pian-
ken gm. i st. kol., jań.
- Piaski* — Klein Rauschen 1927, Pias-
ken gm., lec.
- Piaski* — Sandhof, mto Malbork,
malb.
- Piaski* — Rehfelde 1929, Piasken, Ja-
kublewen, gm. Piaski-Onufryjowo,
żądz.
- Piaski-Onufryjowo* — Rehfelde 1929,
Piasken-Onufrigowen gm., żądz.

- Piasutno* — Seenwalde 1938, Piassut-
ten gm., szcz.
- Piątki* — Waldkerme 1938, Piontken
gm., dar.
- Piątki* — Freidorf 1932, Piontken
gm., nib.
- Piece* — Schobendorf 1938, Ulonsk-
ofen gm., szcz.
- Piecek* — Hirschhagen 1908, Kreuz-
ofen lka, gm. Piecek, jań.
- Piecek* — Kreuzofen gm., jań.
- Piecki* — Peitschendorf gm. i st. kol.,
zadz.
- Pieckowski Ostrów* — Peitschen-
dorfswerder, zadz.
- Piecuchy* — Pietzuchen, jań.
- Piecuchy* — Freudengrund 1933,
Wesolygrund gm., szcz.
- Pieczarki* — Bergensee 1931, Pietzar-
ken gm., węg.
- Pieczonki* — Gruenau 1930, Pietzon-
ken gm., lec.
- Pieczysko* — Waldofen 1933, Pie-
szisko, gm. Wiartel, jań.
- Pieczysko* — Wallen 1903, Piecisko
lka, gm. Waly, szcz.
- Pieglowska Wieś* — Klein Schardau,
gm. Rudzińskie Pastwiska, szt.
- Piekarski Młyn* — Baeckermuehle,
mto Kwidzyń, kw.
- Piekło* — Kleinschnellwalde 1938,
Piekło lka, gm. Jaśkowo, mor.
- Pielgrzymowo* — Pilgramsdorf gm.,
bran.
- Pielgrzymowo* — Pilgramsdorf gm.,
nib.
- Pierkunowo* — Perkunen 1935, Pier-
kunowen gm., lec.
- Piersławek* — Kleinort gm., zadz.
- Pierwój* — Pierwoj, zadz.
- Pierzchowice* — Portschweiten gm.,
szt.
- Pietrasze* — Peterkeim 1938, Pe-
trelskemen, Petraschken gm., dar.
- Pietrasze* — Rauental 1938, Pietra-
schen gm., goł.
- Pietrasze* — Petersgrund 1938, Pie-
traschen gm., lec.
- Pietrele* — Treugenfliess 1938, Pie-
trelle gm., węg.
- Pietrzwałd* — Peterswalde gm., bran.
- Pietrzwałd* — Peterswalde gm., szt.
- Pietrzyki* — Wiesenheim 1904, Pie-
trzyken gm., jań.
- Pietrzywałd* — Peterswalde gm.,
lidz.
- Pietrzywałd* — Peterswalde gm.,
ostr.
- Piękna Góra* — Schoenberg, lec.
- Piękny Dworek* — Schoenhoefchen,
Pieknunydworek, gm. Sapłaty,
szcz.
- Piętki* — Blumental 1926, Pientken
gm., lec.
- Pikus* — Pikus, gm. Wiewiórka, sus.
- Pilachy* — Pillacker Muehle, gm.
Glogno, zadz.
- Pilawa* — Pillau, mto Ornetta, bran.
- Pilchy* — Pilchen gm., jań.
- Pilec* — Puelz gm., rast.
- Pilichowo* — Heinfriede, Pilichowo
gm., sus.
- Pilucka Kolonia* — Kolonie Pillau-
ken, ostr.
- Piluki* — Pillauken, ostr.
- Pilwa* — Pilwe, węg.
- Pilaki* — Pillacken, gm. Borowo,
zadz.
- Pilaki Male* — Lindenwiese 1923,
Klein Pillacken gm., węg.
- Pilaki Wielkie* — Steinwalde 1923,
Gross Pillacken gm., węg.
- Pilkaly Nowe* — Ruettelsdorf 1938,
Neu Pillkallen gm., dar.
- Piotrkowo* — Peterkau gm., sus.
- Piotrowice* — Alt Petersdorf 1932,
Piotrowitz gm., nib.
- Piotrowice* — Gross Peterwitz gm.
i st. kol., sus.
- Piotrowice Male* — Klein Peterwitz,
gm. Piotrowice, sus.
- Piotrowo* — Peterhain, Piotrowen,
gm. Osiniak-Piotrowo, zadz.
- Pisa* — Waldensee 1910, Pissau gm.,
resz.
- Pisanica* — Ebenfelde 1926, Pissa-
nitzen gm. i st. kol., lec.

- Piskorzewo* — Koenigsdorf 1904, Piskorzewen gm., jań.
- Piski* — Kroestenwerder 1938, Pisten, lec.
- Pistkiemy* — Piestkeim, olszt.
- Pisz* → *Jańsbork*, jań.
- Piwnice* — Grossalbrechtsort 1938, Gross Piwnitz gm., szcz.
- Piwnice Male* — Kleinalbrechtsort 1938, Klein Piwnitz, gm. Piwnice, szcz.
- Plac* — Schubertsgut, szcz.
- Plaswik* — Blasswich gm., bran.
- Plenowo* — Ploenhoeften, gm. Luzjany, resz.
- Plesno* — Ploessen gm., święt.
- Plewki* — Ploewken gm., olec.
- Plichta* — Plichten gm., ostr.
- Pluski* — Plautzig gm., olszt.
- Pluski Male* — Klein Plautzig, olszt.
- Plutkiejmy* — Engern 1938, Plautzkehmen gm., gol.
- Platyny* — Platteinen gm., ostr.
- Platyńska Kolonia* — Kolonie Platteinen, ostr.
- Plawiszki* — Plauendorf 1938, Plawischken gm., gol.
- Plawty Male* — Klein Plauth, gm.
- Plawty Wielkie*, sus.
- Plawty Wielkie* — Gross Plauth gm. i st. kol., sus.
- Pląchawy* — Plonchau, gm. Dylewo, ostr.
- Ploticzno* — Bunhausen 1938, Plotzitznen gm., lec.
- Płowce* — Ploetzendorf 1938, Płowcen gm., lec.
- Plozy* — Plohsen gm., szcz.
- Pniewo* — Stobben, gm. Taberławki, węg.
- Pobórze* — Poburzen gm., ostr.
- Podlajki* — Podleiken gm., ostr.
- Podlasy* — Klausenhof 1938, Podlasen, olszt.
- Podlechy* — Podlechen gm., bran.
- Podlechy* — Podlechen gm., rast.
- Podlesie* — Unterwalde gm., kw.
- Podzamcze* — Unterberg gm., kw.
- Podzamcze* — Vorschloss Stuhm, mto Sztum, szt.
- Pogorzel* — Hegelingen 1906, Pogorzellen gm., gol.
- Pogorzel Maly* — Brandau 1930, Klein Pogorzellen gm., jań.
- Pogorzel Wielki* — Brennen 1907, Gross Pogorzellen gm. i st. kol., jań.
- Pogóbie Przednie* — Vorderpogauen 1938, Vorder Pogobien, gm. Pogóbie Tylne, jań.
- Pogóbie Średnie* — Mittelpogauen 1938, Mittel Pogobien gm., jań.
- Pogóbie Tylne* — Hirschwalde 1933, Hinterpogobien gm., jań.
- Pohybel* — Pohiebels, gm. Klingenberg, rast.
- Pokarmin* — Brandenburg gm., święt.
- Pokrzywy* — Friedrichswalde gm., gol.
- Polaszki* — Paleschken, gm. Watkowitz, szt.
- Polejki* — Polleiken 1938, Polleyken gm., gier.
- Polejki* — Polleiken gm., olszt.
- Poliksy* — Polixen gm., szt.
- Polska Wieś* — Stangenwalde 1928, Pölschendorf gm., zadz.
- Polsk* — Narmeln gm., elb.
- Polom* — Herzogsmuehle 1938, Polommen gm., olec.
- Półomski Młyn* — Muehle, Polommer Muehle, gm. Polom, olec.
- Poloń* — Polommen gm., zadz.
- Poludniewo* — Paulshof 1911, Poludniewo, gm. Bartoły Wielkie, olszt.
- Pomiany* — Kelchdorf 1938, Pomianen gm., olec.
- Pomnik* — Pomnick, gm. Denhofowo, rast.
- Pomorska Wieś* — Pomehrendorf gm., elb.
- Pomorze* — Pomehren gm., lidz.
- Ponary* — Ponarien gm., mor.
- Popielne* — Spirding 1928, Popiellen gm., zadz.
- Popioly* — Albrechtswiesen 1938, Popiollen gm. i st. kol., węg.

- Popowa Wola* — Pfaffendorf gm. i st. kol., szcz.
Popowa Wola-Grodziska — Pfaffendorf-Burggarten (Bhf) st. kol., szcz.
Popowo — Wittingen 1938, Popowen gm., lec.
Popowo — Pfaffendorf gm. i st. kol., żąd.
Popówko — Neusobrost 1938, Popowken gm., gier.
Popówko — Pfaffendorf 1938, Popowken, mto Prabuty, sus.
Porbady — Neu Schoeneberg gm., olszt.
Porebiska — Porembischken, żąd.
Poreby — Poremben, żąd.
Porles — Parloesen gm., szcz.
Postolin — Pestlin gm., szt.
Potrty — Potritten, resz.
Powalczyn — Schoenhoehe 1938, Powalczin gm., szcz.
Powierz — Waldbeek 1938, Powiersen gm., nib.
Pozezdrze — Grossgarten 1938, Possessern gm. i st. kol., węg.
Pozórty — Posorten, olszt.
Požęgi — Poseggen gm., jań.
Pólko — Koselmitte 1938, Polko, gm. Kozłówko, nib.
Pólko — Terßen lka, gm. Jablonka, nib.
Pólko — Brandtshoehe 1938, Polko, ostr.
Pólko — Polken, gm. Trumiejki, sus.
Pólko — Klein Hammerbruch 1938, Klein Rudowken, Polko, żąd.
Prabuty — Riesenburg mto i st. kol., sus.
Prakwice — Proekelwitz gm., mor.
Pranie — Seehorst 1908, Pranie lka, jań.
Prasy — Prassen, gm. Erednowy, sus.
Prawdowo — Wahrendorf 1929, Prawdowen gm., żąd.
Prawdziska — Reiffenrode 1934, Prawdzisken gm., lec.
Pręgnowo — Prangenau gm., rast.
Pręslawek — Prenzlau, gm. Butowo, kw.
Probark — Probeberg, szcz.
Probark — Proberg gm., żąd.
Probark Górny — Ober Proberg, gm. Jakubowo, żąd.
Probark Mały — Klein Proberg, gm. Jakubowo, żąd.
Probark Nowy — Neu Proberg, żąd.
Probarska Kępa — Probergswerder, gm. Jakubowo, żąd.
Prole — Prohlen gm., olszt.
Prostki — Prostken gm. i st. kol., lec.
Pruminek — Rumminnek Muehle, lec.
Prusinowa Wólka — Preussenort 1929, Pruschinowenwolka gm., żąd.
Prusinowo — Preussental 1930, Pruschinowen gm., żąd.
Pryłowo — Preiwils 1938, Preylowen gm., olszt.
Prynowo — Primsdorf 1938, Prino-wen gm. i st. kol., węg.
Przebrno — Proebbernau gm., elb.
Przepiórki — Wachteldorf 1923, Przepiorken gm., lec.
Przerośl — Walddorf 1928, Przyroscheln gm., jań.
Przerośl — Fichtenwalde 1930, Jegliak 1866, Przyroscheln lka, gm. Uszczany Nowe, jań.
Przerwanki — Wiesental 1907, Przerwanken gm., węg.
Przedzdek Mały — Klein Dankheim 1900, Klein Przesdenk, gm. Przedzdek Wielki, szcz.
Przedzdek Wielki — Gross Dankheim 1900, Gross Przesdenk gm. i st. kol., szcz.
Przemmark — Preussisch Mark gm., elb.
Przemmark — Preussisch Mark gm., mor.
Przyduń — Schuttchenofen gm., nib.
Przykop — Hessenhoehe 1938, Przykop, Przykop, gm. Milki, lec.
Przykop — Przykop, lec.
Przykop — Grabenau 1932, Przykopp gm., olszt.

- Przykop* — Wilhelmshuette 1934, Przykopp lka, olszt.
Przykopka — Birkenwalde 1926, Przykopken gm., lka i st. kol., lec.
Przykop Nowy — Neu Grabenau 1938, Neu Przykopp, gm. Przykop, olszt.
Przystań — Passdorf 1938, Pristanien gm. i st. kol., węg.
Przytuly — Seefrieden 1927, Przytullen gm., lec.
Przytuly — Siebenbergen 1938, Przytullen gm., olec.
Przytuly — Steinhoehe 1938, Przytullen, szcz.
Przytuly — Kleinkutten 1938, Przytullen gm., węg.
Ptak — Oelsnitz Muehle 1938, Ptak Muehle, gm. Rogoż, nib.
Puchalowo — Windau 1936, Puchalowen gm. i st. kol., nib.
Puchówka — Wiesenfelde 1929, Puchowken gm., olec.
Pudląg — Paudling gm., resz.
Pudłowicz — Paudelwitz, mor.
Pulkowice — Pulkowitz, gm. Watkowice, szt.
Pupki — Tolnicken 1938, Pupkeim gm., olszt.
Pupki — Pupken, ostr.
Pupki — Klein Puppen, szcz.
Pupy — Puppen gm. i st. kol., szcz.
Pupy Wielkie — Gross Puppen gm. i st. kol., szcz.
Purda — Gross Purden gm., olszt.
Purda — Purden nadlwo, olszt.
Purda — Lindenort Ost 1938, Purden, szcz.
Purdka — Klein Purden gm., olszt.
Purdzki Młyn — Purden Muehle, olszt.
Pustniki — Pustnick gm., ządz.
Putyków — Pettelkau gm., bran.
Puzary — Wilhelmsthal Gut, Pusarybuden, gm. Gawrzyjałki, szcz.
- R**
- Raczki Male* — Klein Retzken, gm.
Raczki Wielkie, olec.
Raczki Nowe — Neu Retzken, gm.
Raczki Wielkie, olec.
Raczki Wielkie — Gross Retzken gm., olec.
Radkowy — Rettkau 1938, Rettkoben gm., nib.
Radomek — Klein Radem gm., sus.
Radomin — Radomin gm., nib.
Radomki — Kurzbach Muehle 1938, Radomken Muehle, ostr.
Radosiowo — Rehbruch 1936, Radosowen gm., szcz.
Radzie — Koenigsfliess 1938, Radzien gm., lec.
Ragoże — Ragen 1938, Ragoschen gm., dar.
Ragoże Male — Klein Koenigsberg, Klein Ragoszen, gm. Ragoże, dar.
Rakowe — Reckau, nib.
Rakowice — Gross Krebs gm. i st. kol., kw.
Rakowice Male — Klein Krebs gm., kw.
Rakownica — Grosswalde 1921, Rekonwitz gm., nib.
Rakowo — Rakau lka, gm. Baumgart, elb.
Rakowo — Raken 1938, Adlig Rakowen gm., jań.
Rakowo Chelmińskie — Koellmisch Rakau 1938, Koellmisch Rakowen, gm. Rakowo, jań.
Rakowskie Pole — Krebsfelde, gm. Rakowice, kw.
Rakówko — Stolznersdorf 1938, Rakowken st. kol., gol.
Rakówko — Sernau 1938, Rakowken gm., jań.
Ramoty — Ramten gm., szt.
Ramsowo — Ramsau gm., olszt.
Ramsowo — Gross Ramsau, gm. Ramsowo, olszt.
Ramsówko — Klein Ramsau, olszt.
Ramty — Ramten gm., ostr.
Ramty Nowe — Neu Ramten, ostr.
Ramuk — Alt Ramuck lka, olszt.
Ramuk — Ramuck lka, olszt.
Ramuk Nowy — Neu Ramuck nadlwo, olszt.

- Ramzy Małe* — Klein Ramsen, gm. Sadluki, szt.
Ramzy Wielkie — Gross Ramsen, gm. Czernin, szt.
Ranty — Ranten, lec.
Rańsk — Rheinswein gm., szcz.
Rapą — Kleinangerapp 1938, Angerapp (Dorf) gm., dar.
Rapaty — Rapatten gm., ostr.
Rastembork — Rastenburg mto pow. i st. kol.
Rasząg — Raschung gm., resz.
Ratajowa Wola — Kruttinnerofen 1938, Cruttinnerofen, Rataiwolla gm., żadz.
Raudoniany — Raunen 1938, Raudohnen gm., dar.
Raudziszki — Raudingen 1938, Raudischken gm., gier.
Rączki — Hornheim 1938, Rontzken gm., nib.
Rdzawe — Rostau 1928, Rdzawen gm., olec.
Rebel — Roebel, gm. Świętajno, olec.
Redykajny — Redigkainen gm., olszt.
Refuzowizna — Rehfeld 1921, Refusowiszna gm., olec.
Regiel — Regeln gm., lec.
Regiele — Glaubitz 1938, Regellen gm., goł.
Regielnica — Regelnhof, gm. Regiel, lec.
Regity — Regitten gm., bran.
Regulówka — Borkenwalde 1938, Regulowken, gm. Mozdziary, węg.
Renty — Rentienen gm., olszt.
Reszel — Roessel mto pow. i st. kol.
Reszki — Roeschken gm., ostr.
Rękusy — Renkussen gm., lec.
Roblewo — Roebblau gm., szcz.
Robowo — Robaben 1938, Robawen gm., resz.
Rochlawki — Rochlack gm., resz.
Rodowo — Rodau, gm. Waplewo, ostr.
Rodowo — Gross Rohdau gm., sus.
Rodowo — Rodowen, gm. Janowo, żadz.
Rodówko — Klein Rohdau, gm. Rodowo, sus.
Rodzone — Rosen 1938, Deutsch Rodzonne, gm. Dziarny, sus.
Rodzone — Rosenkrug, gm. Dziarny, sus.
Rogajcie Nowe — Kuppenwiese 1938, Neu Ragaischen gm., dar.
Rogajcie Stare — Konradshof 1938, Alt Ragaischen gm., dar.
Rogale — Gahlen 1938, Rogahlen gm., dar.
Rogale — Rogallen gm. i st. kol., lec.
Rogale — Rogenau 1938, Rogallen gm., szcz.
Rogale Małe — Klein Rogallen gm., jań.
Rogale Wielkie — Gross Rogallen gm., jań.
Rogalik — Kleinrosenheide 1938, Rogalliken, gm. Rożyńsk, lec.
Rogaliki — Rogalwalde gm. i st. kol., dar.
Rogedel — Regerteln gm. i st. kol., lidz.
Rogonie — Rogonnen gm., olec.
Rogonie — Rogonnen lka, gm. Borki, olec.
Rogowiszki Małe — Klein Ragauen, Klein Ragawischken gm., dar.
Rogowiszki Wielkie — Gross Ragauen, Gross Ragawischken gm., dar.
Rogowo — Rogau gm., pas.
Rogowszczyzna — Konradsfelde 1911, Rogowsziszna, gm. Świętajno, olec.
Rogoż — Roggenhausen gm., nib.
Rogoż — Waltershausen 1898, Roggenhausen gm., nib.
Rogówko — Roggenfelde 1938, Rogowken gm., olec.
Rokitka — Karölinenhof, szcz.
Roklas — Eckwald 1933, Rockklas gm. i lka, szcz.
Roklasy — Eckwald 1938, Rocklass, nib.
Rolki — Rollken, jań.
Romańki — Maihof 1938, Romanken gm., lec.

- Romanowo* — Heldenfelde 1938, Romanowen gm. i st. kol., lec.
Romany — Rohmanen gm., szcz.
Romejki — Rumeyken gm., lec.
Rominty — Jagdhaus Rominten gm., goł.
Rominty Male — Klein Hardteck 1938, Klein Rominten, gm. Rominty, goł.
Rominty Wielkie — Hardteck 1938, Gross Rominten gm., goł.
Romoty — Romotten, lec.
Ropiele — Kleinsentken 1938, Ropelen, gm. Sędkı, lec.
Rosa — Rossa, gm. Dmusy, jań.
Rosity — Rositten gm. i st. kol., ilaw.
Rosity — Rossitten gm., pas.
Rosocha — Jaegerswalde gm., żadz.
Rosochackie — Albrechtsfelde 1927, Rosochatzken gm., olec.
Rosogity — Rosgitten gm., olszt.
Rostek — Schoeneberg, Rosteck, mto Goldap, goł.
Rostki — Rostken gm., jań.
Rostki — Rostken, lec.
Rostki — Rostken gm., lec.
Rostki — Waiblingen 1938, Rostken gm., lec.
Rostkowo — Steinbruch 1938, Rostken, żadz.
Rosy — Rossen gm., święt.
Rozajny — Rosainen gm. i st. kol., kw.
Rozajny Male — Klein Rosainen, gm. Rozajny, kw.
Rozajny Wielkie — Gross Rosainen (Bhf) st. kol., gm. Rozajny, kw.
Rozengard — Rosengarten gm. i st. kol., węg.
Rozengart Pruski — Preussisch Rosengart gm., malb.
Rozengart Stary — Alt Rosengart gm., malb.
Rozensztyn — Rosenstein, gm. Węgielsztyn, węg.
Rozgard — Rossgarten, żadz.
Rozogi — Friedrichshof, Rosoggen, Friedrichowen gm. i st. kol., szcz.
Rozogi — Rosoggen gm., żadz.
Rozogi Male — Klein Rosoggen, szcz.
Rozpędziny — Rospitz gm., kw.
Rożyńsk — Rosenheide 1938, Rosinsko gm., lec.
Rożyńsk Maly — Bergershof 1938, Klein Rosinsko gm., goł.
Rożyńsk Maly — Kleinrosen 1938, Klein Rosinsko gm., jań.
Rożyńsk Wielki — Grossfriedendorf 1938, Gross Rosinsko gm., goł.
Rożyńsk Wielki — Grossrosen 1938, Gross Rosinsko gm., jań.
Róg — Klein Lenkuk 1938, Rhog gm., lec.
Róg — Roggen, gm. Róg, lec.
Róg — Roggen gm., nib.
Róg — Roggen, gm. Ogonki, węg.
Rów — Babantmuehle, gm. Babięty, szcz.
Różana — Rosanna, gm. Klein Gnie, gier.
Różnowo — Rosenau gm., olszt.
Ruczanki — Nieden, Ruczanki lka, jań.
Ruda — Ruhden gm., jań.
Ruda — Hammergehzen, jań.
Ruda — Ruden, gm. Sadlinki, kw.
Ruda — Eisenwerk 1938, Ruhden gm., lec.
Ruda — Malga gm., nib.
Rudczany — Niedersee 1938, Rudczanny gm. i st. kol., żadz.
Rudka — Hamerudau gm., szcz.
Rudno — Rauden gm., ostr.
Rudowskie Piece — Malgaofen gm., nib.
Rudowski Młyn — Malgamuehle, nib.
Rudówka (Nowa i Stara) — Hammerbruch 1938, Alt u. Neu Rudowken gm., żadz.
Rudzie — Rodenstein 1938, Rudzien gm., goł.
Rudzicz — Raudnitz gm. i st. kol., sus.
Rudzińskie Pastwiska — Rudnerweide gm., szt.
Rudziska — Rudau 1930, Rudziken lka, resz.

Rudziska — Rudau 1928, Rudzischen gm. i st. kol., szcz.
Rumy Wschodnie — Runtmau Ost 1938, Rummy A gm., szcz.
Rumy Zachodnie — Rummau West 1938, Rummy B gm., szcz.
Runowo — Raunau gm., lidz.
Rusek — Rauschken gm., szcz.
Rusek Mały — Klein Rauschken, gm. Rusek, szcz.
Rusek Wielki — Gross Rauschken, gm. Rusek, szcz.
Rusinowo — Reussenau 1938, Russenau gm. i st. kol., kw.
Ruska Wieś — Reuschendorf gm., lec.
Ruska Wieś — Reussen, mto Węgo-bork, węg.
Ruska Wieś — Reuschendorf gm., żadz.
Ruski — Reussen gm., mor.
Ruskowo — Reuschwerder gm., nib.
Ruszajny — Reuschhagen gm., olszt.
Ruszkowo — Rauschken gm., ostr.
Ruś — Reussen gm., olszt.
Ruś Mała — Klein Reussen gm., ostr.
Rutki — Kleinruten 1938, Klein Ruttken gm., szcz.
Rutkowo — Ruttkau 1938, Ruttkowen gm., szcz.
Rutkowo — Schoenrauten 1938, Schoen Rutkowen, gm. Borowo, żadz.
Rybial — Ruebenzahl gm., lec.
Rybiniszki — Ribbenau 1938, Ribbenischken gm., gol.
Rybitwy — Ribitten 1938, Ribittwen gm., jań.
Rybno — Ribben gm., żadz.
Rychendrysy — Reichandres, gm. Mirosławice, szt.
Rychnowo — Reichenau gm., ostr.
Rychnowska Wola — Sophienthal gm., ostr.
Rycwald — Gross Herzogswalde gm., sus.
Rycwaldzik — Klein Herzogswalde, gm. Rycwald, sus.

Rycybald — Rittebalde, gm. Gipso-wo, olszt.
Rydłach — Ridbach gm., resz.
Rydwagi — Rudwangen gm., żadz.
Rydzewo — Rotwalde 1927, Rydzewen gm., lec.
Rydzewo — Schwarzberge 1938, Rydzewen gm., lec.
Rydzówka — Rehsau gm., węg.
Rydzówka Mała — Sandhof, gm. Rydzówka, węg.
Ryjewo — Rehnhof gm. i st. kol., szt.
Rykwiec — Rickenhof, gm. Bruchwald, olszt.
Rymki — Riemken, lec.
Ryn — Rhein mto i st. kol., lec.
Ryn — Rhein gm., ostr.
Ryn Mały — Klein Rhein, mto Ryn, lec.
Ryńskie — Rheinsguth, ostr.
Rzepki — Geierskreutz 1938, Rzepken, gm. Gierzwald, ostr.
Rzeźniki — Nickelsberg 1938, Odo-ymen 1930, Rzesnicken lka, gm. Odo-je, jań.

S

Sadek — Gartenau 1938, Saddek gm., nib.
Sadlinki — Sedlinen gm. i st. kol., kw.
Sadlno — Kittelsfaehre, gm. Uśnice, szt.
Sadlowo — Bischofsburg 1930, Sadlowo nadlwo i lka, resz.
Sadłuki — Sadlacken 1938, Sadluken gm., szt.
Sadłuki Nowe — Neu Sadlucken, bran.
Sadłuki Stare — Alt Sadlucken, bran.
Sadowo — Saadau gm., szcz.
Sady — Schaden gm., żadz.
Sady Nowe — Neu Schaden, gm. Sady, żadz.
Safronka — Saffronken gm., nib.
Salminek — Salmeien gm., ostr.
Salp — Salpia gm., żadz.

- Salpik* — Salpkeim gm. i st. kol., żadz.
Salpik Dolny — Nieder Salpkeim, gm. Salpik, żadz.
Salpik Srodkowy — Mittel Salpkeim, gm. Salpik, żadz.
Samagowo — Sabangen gm., ostr.
Samagowski Młyn — Sabanger Muehle, gm. Samagowo, ostr.
Samin — Seemen gm., ostr.
Samlawki — Samlack gm., resz.
Sapalówka — Ostau 1938, Sapallen gm., węg.
Sarnowo — Scharnau, gm. Misswalde, mor.
Sarnowo — Scharnau gm., nib.
Sarnowo — Fischerhof, szcz.
Sarnowski Młyn — Scharnau Muehle, gm. Sarnowo, nib.
Sasek — Schobensee gm., szcz.
Sasek Duży — Materschobensee gm., szcz.
Sasek Mały — Paterschobensee gm., szcz.
Sawicki Młyn — Heidmuehle 1938, Sawitzmuehle, szcz.
Saplasy — Samplatten gm., szcz.
Sąpy — Sumpf gm., pas.
Sąpy — Sumpf, gm. Melchertswalde, sus.
Sątop — Santop 1938, Sontopp gm., nib.
Sątopy — Santoppen gm., resz.
Segnowy — Seegenau, gm. Ząbrowo, sus.
Selwa — Sellwen 1938, Sellwa gm., ostr.
Sędańsk — Seedanzig gm., szcz.
Sętki — Sentken gm., lec.
Sędrowo — Treudorf 1938, Sendrowen gm., szcz.
Sędry — Zondern gm., lec.
Sętal — Suessenthal gm., olszt.
Siedliska — Dankfelde 1938, Schedliska gm. i st. kol., lec.
Siedliska — Sonnau 1938, Schedlisken gm., lec.
Siejba — Scheuba, gm. Czarnówka, lec.
- Siejkowo* — Justusberg, gm. Ławki, lec.
Siemienowo — Siemienau gm., nib.
Siemionki — Bergwalde 1928, Schemionken gm., lec.
Siemionki — Sagsau 1928, Schimionken, gm. Zagrzewo, nib.
Siemno — Schoenau, nib.
Sierpin — Serpin gm., elb.
Sikory — Kiefernheide 1938, Schikorren gm., lec.
Sikory — Wellheim 1927, Schikorren gm., lec.
Sileo — Schuelzen gm., rast.
Silice — Quidlitz gm., olszt.
Silma — Klein Steinersdorf, gm. Stradomno, sus.
Sila — Schillamuehle, olszt.
Siódmak — Wiesendorf 1938, Schodmack gm. i st. kol., szcz.
Sitno — Seythen gm., ostr.
Skajboty — Skaibotten gm., olszt.
Skajzgiry — Hellerau 1938, Skaisgirren gm., got.
Skalisze — Altheide 1938, Skallischen gm., dar.
Skaliszki — Amwalde 1903, Skallischken, gm. Gross Budschen węg.
Skarzyn — Richtenberg 1938, Skarzinnen gm., jań.
Skirlak Mały — Klein Skirlack gm., dar.
Skirlak Wielki — Gross Skirlack gm., dar.
Skłodowo — Kloden 1938, Skłodowen, węg.
Skocze — Groenfleet 1938, Skoetschen gm., got.
Skok — Skock gm. Bobrówko, żadz.
Skolity — Schlitt gm., lidz.
Skomack Mały — Skomand 1938, Klein Skomatczko gm., lec.
Skomack Wielki — Dippelsee 1938, Skomatczko gm., lec.
Skomętno — Skomanten 1938, Skomentnen gm., lec.

- Skomętno Male* — Klein Skomanten 1938, Klein Skomentnen, gm. Skomętno, lec.
Skonal — Fichtenhof 1938, Skonal, jań.
Skop — Reichenstein 1938, Skoppen gm., lec.
Skorupki — Schalsee 1927, Skorupken gm., lec.
Skotniki — Skatnick, gm. Pasterz, rast.
Skrodzkie — Jagdhof 1938, Skrodzken gm., jań.
Skrzypki — Geigenau 1926, Skrzypken gm., lec.
Skudajny — Skudayen gm., nib.
Slabowo — Langenwiese 1928, Slabowen gm., lec.
Slawka Mala — Klein Schlaefken gm., nib.
Slawka Wielka — Gross Schlaefken gm., nib.
Slawkowo — Froedau gm., ostr.
Smolajny — Schmolainen gm., lidz.
Smolniki — Alteiche 1858, Theerofen, gm. Dziarny, sus.
Smolonek — Jugendfelde, ostr.
Snopki — Wartendorf 1938, Snopken gm. i st. kol., jań.
Sobiechy — Salpen 1938, Sobiechen gm., węg.
Sobiewola — Eigenwill, gm. Limża, sus.
Sobiewola (mlyn) — Albrechtsthal 1868, Sobiewolla - Muehle, gm. Limża, sus.
Sobole — Richtenberg 1938, Sobollen gm., olec.
Sobrost Wielki — Gross Sobrost gm., dar.
Sodejny — Sodehnen gm. i st. kol., dar.
Sofy — Soffen gm., lec.
Sokoły — Sokallen, gier.
Sokoły — Hainholz 1938, Sokollen gm., goł.
Sokoły — Falkendorf 1935, Sokollen am Berg gm., jań.
Sokoły — Rosensee 1935, Sokollen am See gm., jań.
Sokółki — Stahnken 1938, Sokolken gm., lec.
Sokółki — Halldorf 1938, Sokolken gm., olec.
Solajny — Solainen, kw.
Solajny — Solainen, pas.
Solniki — Sollnicken gm., ilaw.
Soldany — Soldahnen gm., jań.
Soldany — Soldahnen gm., węg.
Soldany Nowe — Neu Soldahnen, gm. Soldany, węg.
Soltmany — Soltmahnen gm., lec.
Soltmany — Soltmahnen gm., węg.
Soltyski — Soltisten, lec.
Sordachy — Sorden 1938, Sordachen gm., lec.
Sowiróg — Loterswalde 1934, Sowirog gm., jań.
Sójka — Eichelmuehle 1938, Soika Muehle, olszt.
Spaliny Male — Spallingen 1938, Klein Spalienen gm., jań.
Spaliny Wielkie — Neuwiesen 1938, Gross Spalienen gm., szcz.
Spikora — Wilster 1938, Spikorra, gm. Limża, sus.
Spogany — Spogahnen gm., ostr.
Sporki — Sporken, ostr.
Sporowo — Sparau, gm. Rozengart Stary, malb.
Sporowo — Sparau, gm. Stara Wieś, szt.
Spręcowo — Spiegelberg gm., olszt.
Srebrna Góra — Silberberg, gm. Sterlawki Male, lec.
Stabiguda — Stabigotten gm. i st. kol., olszt.
Stabiguda Mala — Klein Stabigotten, olszt.
Stabiguda Nowa — Neu Stabigotten, olszt.
Staciewo — Staatshausen gm., goł.
Stacze — Statzen gm., lec.
Stacze — Statzen gm., olec.
Stacze Nowe — Neu Statzen, olec.
Stadnina Państwowa — Landgestuet mto Kwidzyń, kw.

- Stalewo* — Stalle gm., malb.
Stamka Mała — Klein Stamm gm.,
 żadz.
Stamka Wielka — Gross Stamm gm.,
 żadz.
Stanisławowo — Sternsee 1931, Sta-
 nislewo gm., resz.
Stanowo — Gross Stanau, gm. Mi-
 rosławice, szt.
Stanowo Małe — Klein Stanau, gm.
 Mirosławice, szt.
Stankowo (k. Ilawy) — Steenken-
 dorf gm. i st. kol., sus.
Stankowo — Riesenwalde, Stanko
 gm. sus.
Stara Wieś — Altendorf gm., szt.
Stare Miasto — Altstadt gm., mor.
Stare Miasto — Altstadt gm., ostr.
Stare Pole — Altfelde gm. i st. kol.,
 malb.
Starosty — Muellersbrueck 1938,
 Starosten gm., olec.
Stary Dwór — Althof, olszt.
Stary Folwark — Altvorwerk, gm.
 Łęgowo, sus.
Stary Folwark — Altes Vorwerk,
 gm. Elganowo, szcz.
Stary Targ — Altmark gm., szt.
Staswiny — Eisermuehl 1938, Stass-
 winnen gm., lec.
Stawek — Jesuiterhof, gm. Ryjewo,
 szt.
Stawek — Schinkenland, gm. Ryje-
 wo, szt.
Stawiska — Tischen 1938, Stawis-
 ken, gm. Taberławki, weg.
Stawki — Staken 1938, Stawken,
 weg.
Sterławki Małe — Klein Stuerlack
 gm. i st. kol., lec.
Sterławki Szlacheckie — Adlig
 Stuerlack, gm. Sterławki Wielkie,
 lec.
Sterławki Wielkie — Gross Stuer-
 lack gm. i st. kol., lec.
Stegwald — Stangenwalde gm., sus.
Stęgwice — Stengwitz, gm. Szym-
 bark, sus.
Stęki — Stenkienen gm., olszt.
- Stoczki* — Stotzen, gm. Ublik, jań.
Stolpy — Stolpen, olszt.
Stoly — Stollen gm., mor.
Stożne — Sprindenau 1936, Stosznen
 gm., lec.
Stożne — Stosnau 1938, Stosznen
 gm. i st. kol., olec.
Stradomno — Stradem gm., sus.
Straduny — Stradaunen gm., lec.
Straszewo — Dietrichsdorf, Strasze-
 wo gm., szt.
Stręgiel — Gross Strengeln gm., weg.
Stręgielsk — Klein Strengeln gm.,
 weg.
Struga — Struga, jań.
Strużki — Strusken, szcz.
Stryjowo — Stockhausen 1928, Stri-
 ewo gm., resz.
Strzelce — Zweischuetzen 1938,
 Strzelzen, lec.
Strzelniki — Schuetzenau 1930,
 Strzelnicki gm. i lka, jań.
Stulichy — Stullichen gm., weg.
Stumbry — Auersfeld 1938, Stum-
 bern gm., goł.
Styrgard — Thiergarth, gm. Tru-
 miejki, sus.
Sucha — Sucha Muehle, gm. Odoje,
 jań.
Sucha — Suche, gm. Briensdorf, pas.
Suchoros Nowy — Auerswalde 1938,
 Neu Sucheross gm., szcz.
Suchoros Stary — Ostfliess 1938,
 Alt Suchoros gm., szcz.
Suchorowiec — Deutschwalde 1938,
 Suchorowitz gm., szcz.
Suchowola — Suchowolla, Sucha-
 wolla, jań.
Suchy Lasek — Rauschenwalde 1935,
 Sucholasken gm., lec.
Suchy Róg — Trockenhorn, Suchi-
 rog, gm. Dziubiele, jań.
Suczki — Sutzen 1938, Sutzken,
 gier.
Suczki — Hitlershoche 1933, Sutz-
 ken gm., goł.
Suczki — Moergengrund 1934, Sutz-
 ken gm., lec.

- Sudwa* — Sauden, mto Olsztynek, ostr.
Sulejki — Suleiken 1938, Suleyken gm., olec.
Sulimy — Sulimmen gm., jań.
Sulimy — Sulimmen gm., lec.
Sumki — Sumken, gm. Pianki, jań.
Sumowo — Summau 1938, Summowen gm., gol.
Surminy — Surminnen gm., węg.
Surmówka — Surmau 1938, Surmowen gm., żądz.
Surwile — Serwillen, rast.
Susz — Rosenberg mto pow. i st. kol.
Suszcze — Siedelberg 1938, Suszczen, lec.
Suśnik — Sussnick gm., rast.
Swaderki — Schwedrich gm., ostr.
Syberia — Asteckersberg, Sibirien, dar.
Sykstyny — Sixtin, żądz.
Sypanica — Scheipnitz gm., sus.
Sypitki — Vierbruecken 1938, Sypitken gm., lec.
Szadowo — Schadau, gm. Brokowo, kw.
Szadowski Młyn — Schadauer Muehle, gm. Brokowo, kw.
Szaki — Schakenhof gm. i st. kol., gier.
Szakuniele — Wildhorst 1938, Schakunehlen gm., dar.
Szaleniec — Thoerichthof gm., malb.
Szalmia — Schalmey gm., brań.
Szalstry — Schaustern gm., olszt.
Szalwinek — Schadewinkel gm., kw.
Szarejki — Sareiken 1938, Sareyken gm., lec.
Szarejki — Schareiken 1938, Scharreyken gm., olec.
Szarek — Sarken, gm. Szarejki, lec.
Szarlaty — Charlotten gm., żądz.
Szarnik — Scharnigk, gm. Lingenuau, lidz.
Szast — Schast 1938, Schiast gm., jań.
Szczechy Male — Klein Zechen gm., jań.
- Szczechy Wielkie* — Gross Zechen gm., jań.
Szczeciniki — Eichhorn 1916, Szczecinzen gm., olec.
Szczecinowo — Steinberg 1925, Szczecinowen gm., lec.
Szczedranki — Seedranken gm., lka i st. kol., olec.
Szczepanki — Tiefen 1938, Szczepanken gm., lec.
Szczepankowo — Stauchwitz 1938, Szczepanken gm., szcz.
Szczepankowo — Steffenswalde gm. i st. kol., ostr.
Szczepankowski Młyn — Steffenswalder Muehle, gm. Szczepankowo, ostr.
Szczepkowo — Louiseñhof, Szepkau, gm. Szymbark, sus.
Szczerzbowo — Talhausen 1927, Sziersbowen gm., żądz.
Szczucze — Schutttschen gm., nib.
Szczudly — Georgsfelde 1936, Szczudlen gm., lec.
Szczybały (k. Bogaczewa) — Schoenballen 1928, Sczyballen gm., lec.
Szczybały (k. Orłowa) — Lorenzhall 1938, Sczyballen gm., lec.
Szczyczonek — Waldsee 1938, Szczyczonek, szcz.
Szczytno — Ortelsburg mto pow. i st. kol.
Szelągówka — Schillingshofen 1938, Schellonggowken, żądz.
Szeliği — Seliggen gm., lec.
Szelwyza — Schulwiese gm., kw.
Szeplerzyzna — Schoenerswalde gm., sus.
Szerewiszki — Bruderhof 1938, Scherewischken gm., dar.
Szeroki Bór — Breitenheide gm., jań.
Szerokopaś — Breitenfelde 1933, Sierokopass gm., nib.
Szestno — Seehesten gm., żądz.
Szeszki — Draheim 1938, Seesken (b. Reuss) gm., olec.
Szeszki — Seesken gm., olec.

- Szepopel* — Schippenbeil mto i st. kol., bart.
Szkaradowo — Gross Schardau, gm. Małowskie Pastwiska, szt.
Szkaradowo Szlacheckie — Adlig Schardau, gm. Małowskie Pastwiska, szt.
Szkarpa — Skerpen, ostr.
Szklarnia — Adamsverdruss, szcz.
Szklarnia — Glashuette gm., żadz.
Szkocja — Schottland, gm. Przebrno, elb.
Szkody — Schoden 1938, Skodden gm., jań.
Szkotowo — Skottau gm., nib.
Szlaga — Schlagakrug, jań.
Szlaga — Schlagamuehle, ostr.
Szlagowski Młyn — Schlagamuehle, jań.
Szlemino — Garnseedorf, mto Gardeja, kw.
Szłapie — Schlapien, gm. Skarzyn, jań.
Szmygwałd — Schmueckwalde gm., ostr.
Szmygwałd — Gross Schmueckwalde, gm. Szmygwałd, ostr.
Szmygwałdzik — Klein Schmueckwalde, gm. Szmygwałd, ostr.
Szmygwałdzki Młyn — Gross Schmueckwalder Muehle, gm. Szmygwałd, ostr.
Szniewałd — Schnellwalde gm., mor.
Szombark — Alt Schoeneberg gm., olszt.
Szombark — Schoeneberg lka, olszt.
Szombruk — Schoenbrueck gm., olszt.
Szomfalt — Schoenfelde gm. i st. kol., olszt.
Szonwałd — Schoenwalde gm., olszt.
Szparki — Sparken gm., jań.
Szpitalna Wieś — Hospitalsdorf, gm. Czernin, szt.
Szramowo — Schrammen, gm. Łaskowice, sus.
Szretrowo — Schroetersau gm., szcz.
Szropy — Schroop gm. i st. kol., szt.
Sztembark — Stangenberg gm., szt.
- Sztum* — Stuhm mto pow. i st. kol.
Sztumska Wieś — Stuhmsdorf, mto Sztum, szt.
Sztumskie Pole — Stuhmerfelde, mto Sztum, szt.
Sztymbark — Tannenberg gm., ostr.
Sztynort — Steinort gm. i st. kol., węg.
Sztynort Mały — Klein Steinort, gm. Sztynort, węg.
Sztynort Wielki — Gross Steinort gm. i st. kol., elb.
Sztynort Wielki — Gross Steinort, gm. Sztynort, węg.
Szudziszki — Schudau 1938, Schudischken gm., dar.
Szunkaryny — Schlieben 1938, Schunkarrin gm., dar.
Szupienie — Wiesenbrunn 1938, Schupinnen gm., dar.
Szuwałdek — Schoenwaeldchen, ostr.
Szwałk — Schwalg 1938, Klein Schwalg gm., olec.
Szwarcztyń — Schwarzstein gm. i st. kol., rast.
Szwejkowo — Scharnhorst 1938, Gross Schweykowen gm., jań.
Szwejkowo — Reihersbruch 1938, Mittel Schweykowen, jań.
Szwejkowo Wielkie — Gross Scharnhorst 1938, Gross Schweykowen, gm. Szwejkowo, jań.
Szwejkówko — Schweiken 1938, Klein Schweykowen, gm. Szwejkowo, jań.
Szyba — Walden 1938, Sybba gm., lec.
Szydłak — Schiedelau 1938, Schidlack gm., dar.
Szyldek — Schildeck gm., ostr.
Szylele — Sillenfelde 1938, Schillehlen gm., dar.
Szymanki — Klein Schiemanen gm., szcz.
Szymanowo — Altensiedel 1938, Szymanowen gm., żadz.
Szymany — Siegmunden 1938, Schiemanen, gm. Orłowo, jań.

Szymany — Schiemanen gm., nib.
Szymany — Gross Schiemanen gm.
 i st. kol., szcz.
Szymbark — Schoenberg gm., sus.
Szymki — Simken 1938, Symken gm.,
 jań.
Szymonka — Schmidtsdorf 1938,
 Schimonken gm., żądz.
Szymonka Mała — Kleinschmidts-
 dorf 1938, Klein Schimonken, gm.
 Szymonka, żądz.
Szymonowo — Simnau gm., mor.
Szymonówko — Klein Simnau, gm.
 Szymonowo, mor.
Szynowo — Schoenau gm., olszt.
Szypry — Schippnern, olszt.

S

Ściężel — Rodefeld 1928, Czenczel
 gm., szcz.
Śledzie — Heering, szcz.
Śledziówka Mała — Klein Herings-
 hoeft, gm. Jordanki, szt.
Śledziówka Wielka — Gross He-
 ringshoeft, gm. Jordanki, szt.
Ślepie — Schloppen 1938, Schlepjen
 gm., olec.
Ślepowo — Schlepowen, gm. Bitko-
 wo, olec.
Śliwa — Schlieve gm., mor.
Śmidel — Tafelbude 1930, Schmiedel
 lka, ostr.
Śmietki — Schnittken gm., żądz.
Śmietki Małe — Klein Schnittken,
 gm. Śmietki, żądz.
Śmietkowski Młyn — Schnittker
 Muehle, żądz.
Śniepie — Schnippen 1938, Schnepieh
 gm., lec.
Śniardwy — Spirding, żądz.
Śniadowo — Schniedau 1938, Schnio-
 dowa gm., żądz.
Śpierśt — Spirgsten 1938, Spiergsten
 gm., lec.
Śpierśt-Zielony Lasek — Spirgsten
 Gruenwalde 1938, Spiergsten-
 Gruenwalde, gm. Pieczonki, lec.
Śpiigel — Spiegels gm., rast.

Śpiigel — Goerkendorf, resz.
Świadki (k. Ilawki) — Schwadtken
 (b. Preussisch Eylau), ilaw.
Świadki (k. Landzbatku) — Schwadt-
 ken (b. Landsberg), ilaw.
Świdrówko — Eduardsfelde 1929,
 Schwidrowken I, gm. Orzechówko,
 olec.
Świdrówko — Wilhelmsruh 1929,
 Schwidrowken II, gm. Orzechów-
 ko, olec.
Świdry — Schwiddern gm., jań.
Świdry — Schwiddern gm., lec.
Świdry — Schwiddern gm., olec.
Świerkocin — Schwirgstein gm.,
 ostr.
Świękity — Schwenkitten gm., lidz.
Świękity Małe — Klein Schwenkit-
 ten, gm. Świękity, lidz.
Świętajno — Schwentainen gm. i st.
 kol., olec.
Świętajno — Altkirchen 1938,
 Schwentainen gm. i st. kol., szcz.
Świętajno — Storchwiese 1938,
 Schwentainen lka, gm. Długi Bo-
 rek, szcz.
Świętajny — Schwenteinen gm., ostr.
Święta Lipka — Heiligelinde gm.,
 rast.
Święta Siekierka — Heiligenbeil mto
 pow. i st. kol.
Śwignajno Małe — Klein Schwignai-
 nen, gm. Ładne Pole, żądz.
Śwignajno Wielkie — Gross Schwig-
 nainen, gm. Ładne Pole, żądz.
Świnia Grupa — Schweingrube, gm.
 Tragenheimerweide, szt.
Świnie Oko — Eichelswalde 1840,
 Schwienieokko gm., żądz.

T

Taberławki — Taberlack gm., weg.
Taborek — Taberbrueck gm., ostr.
Taczki — Tatzken gm., jań.
Tafalbuda — Tafelbude gm., ostr.
Talewo Nowe — Neu Thalau gm.,
 dar.
Talewo Stare — Alt Thalau 1823,
 Thalau gm., dar.

- Talki* — Talken gm., lec.
Talki — Talken gm., lec.
Talowo — Talowo, mto Bartoszyce, bart.
Talusy — Talussen 1938, Thalussen gm., lec.
Talty — Talten gm., ządz.
Tarda — Tharden gm. i st. kol., ostr.
Targowo — Theerwisch gm., szcz.
Targowska Wola — Theerwischwalde 1933, Theerwischwolla gm., szcz.
Targowska Wólka — Waldrode 1928, Theerwischwolka gm., szcz.
Tarpucie — Erlenfleet 1938, Tarputschchen (b. Trempen) gm., dar.
Tarpucie — Sauckenhof 1938, Tarputschchen (b. Ballupoenen) gm., dar.
Tatary — Tatarren gm. i st. kol., dar.
Tatary — Noldental 1938, Tartarren gm., goł.
Tchórzanka — Languth gm., sus.
Teistymy — Teistimmen gm., resz.
Telkowice — Telkdorf 1938, Telkwitz, gm. Trankwice, szt.
Terbuda — Teerbude 1938, Theerbude, gm. Świętajno, olec.
Teguty — Tengutten, olszt.
Tekity — Tenknitten gm., ilaw.
Tłokowa — Lokau gm., resz.
Toliny — Tolleinen gm., ostr.
Tolknicko — Tolkemit gm. i st. kol., elb.
Tolko — Tolks gm., ilaw.
Tomaryny — Thomereinen, ostr.
Tomaszkowo — Thomsdorf gm., olszt.
Tomaszyn — Thomascheinen gm., ostr.
Tomaszyński Młyn — Thomascheiner Muehle, gm. Tomaszyn, ostr.
Track — Trautzig, gm. Track-Nikielkowo, olszt.
Track-Nikielkowo — Trautzig-Nickelsdorf gm., olszt.
Tracze — Trabenu 1938, Trätzen, lec.
Tralewskie Pastwiska — Tralauer Weide, gm. Benowo, szt.
Trankwice — Trankwitz gm., szt.
Trąby Małe — Klein Tromp, bran.
Trąby Wielkie — Gross Tromp, bran.
Trąpy — Trempen gm. i st. kol., dar.
Trąpy Nowe — Neu Trempen, gm. Trąpy, dar.
Trelkowo — Gross Schoendamerau gm., szcz.
Trelkówko — Klein Schoendamerau gm. Trelkowo, szcz.
Trękus Mały — Klein Trinkhaus, olszt.
Trękus Wielki — Gross Trinkhaus gm., olszt.
Tretowskie — Trentowsken, gm. Piętki, lec.
Trocin — Trotzenau 1938, Trotschinnen, gm. Abieliszki, gier.
Trojan — Trojahn-Muehle, olszt.
Trokiszki Wielkie — Hohenrode 1938, Gross Trakischken gm., goł.
Tros — Trossen gm., lec.
Troszczykowo — Trotzigsberg, Troszigberg, mto Żądzbork, ządz.
Trukajny — Trukeinen, gm. Falkenstein, ostr.
Trumieje — Gross Tromnau, gm. Klecewo, kw.
Trumiejki — Klein Tromnau gm. sus.
Trupiel — Traupel, gm. Jędrychowo, sus.
Trupy — Troop gm. i st. kol., szt.
Trygort — Thiergarten gm., węg.
Trzcianka — Rohrdorf 1887, Trzcianken gm., szcz.
Trzciano — Honigfelde lka, gm. Dubiel, kw.
Trzciano — Honigfelde gm., szt.
Trzonki — Moevenau 1938, Trzonken gm. i st. kol., jań.
Tuchlin — Tuchlinnen gm. i st. kol., jań.
Tuławki — Tollack gm., olszt.
Tulodziad — Taulensee gm., ostr.
Tumiany — Daumen gm., olszt.

- Turośl* — Mittenheide 1938, Turoscheln gm., jań.
Turośl Wschodnia — Eppenforst 1915, Turoscheln Ost lka, jań.
Turowo — Turau 1938, Turowen gm., jań.
Turowo — Auersberg 1938, Thurowen gm. i st. kol., lec.
Turowo — Thurau gm., nib.
Turowski Folwark Kościelny — Thurau Kirchen Gut, nib.
Turowski Młyn — Thurau Muehle, gm. Browina, nib.
Turówko — Turauken 1938, Thurowen gm., ostr.
Turznica — Theuernitz gm., ostr.
Turznicki Młyn — Thurnitzmuehle, gm. Guzowy Piec, ostr.
Tychnowy — Tiefenau gm., kw.
Tylkowo — Scheufelsdorf gm., szcz.
Tylkówko — Scheufelsmuehle, gm. Rutki, szcz.
Tymawa — Thymau gm., ostr.
Tymawa Mała — Klein Thymau, ostr.
Tymnikowo — Ratswalde 1938, Tymnikswalde, żądz.
Tymowo — Thiemau, Thiems Bogatzewen, gm. Bogaczewo, lec.
Tynwald — Tillwalde gm., sus.
Tyrbark — Thierberg gm., ostr.
Tyrgart — Thiergartsfelde gm., malb.
Tyrgart — Thiergart gm., malb.
Tyrkszle — Kleeburg 1938, Tirkseln gm., nib.
Tyrowo — Thyrau gm., ostr.
Tyweży — Tiefensee gm., szt.

U

- Ublík* — Ublick gm. i st. kol., jań.
Udzikowo — Mertinsfelde 1938, Udzikau, gm. Marcinkowo, ostr.
Uklanka — Erbmuehle 1938, Uklanken, żądz.
Ukta — Ukta gm., żądz.
Ukta Nowa — Neu Ukta, gm. Ukta, żądz.

- Ukta Stara* — Alt Ukta, gm. Ukta, żądz.
Ulesie — Ulleschen gm., nib.
Ulnowo — Faulen gm., ostr.
Ulnowo — Faulen gm., sus.
Ułońsk — Kleinrehbruch 1938, Ułonsk lka, szcz.
Ulpity — Ulpitten, mor.
Upalty — Upalten gm., lec.
Upalty — Upalten, węg.
Upalty Male — Klein Upalten, gm. Upalty, lec.
Upalty Średnie — Mittel Upalten A u. B, gm. Upalty, lec.
Upalty Wielkie — Gross Upalten, gm. Upalty, lec.
Upiedamiszki — Altenzoll 1938, Upiedamischken gm., goł.
Urbanki — Urbanken gm., olec.
Urwitalt — Georgenthal, żądz.
Usranki — Koenigshoehe 1881, Uszranken gm., lec.
Ustnik — Lichtenhagen, resz.
Uszczanek — Trotha 1938, Uszczanek lka, nib.
Uszczany — Wiartel 1895, Uszanny, Uszczanni lka, jań.
Uszczany Nowe — Fichtenwalde 1920, Neu Uszanny, Neu Uszczanni gm., jań.
Uszczany Stare — Gruenheide 1905, Alt Uszanny, Alt Uszczanni gm., jań.
Uście — Wildfrieden 1938, Usczen lka, gm. Kozłowo, jań.
Usńice — Usnitz gm., szt.
Uźbole — Langenrueck 1938, Uschballen gm., dar.

W

- Wadąg* — Wadang gm., olszt.
Wajsznory — Weischnuren gm., ilaw.
Walisko — Waldsee 1938, *Walisko lka, węg.
Waldowo — Waldau A, B, gm. Goryń, sus.
Walpusz — Waldpusch (b. Ulrichsee), szcz.

- Walpusz* — Waldpusch (b. Willenberg) gm., szcz.
Waly — Wallendorf gm., nib.
Waly — Wallen, olszt.
Waly — Wallen gm., szcz.
Wandowo — Wandau gm., kw.
Waplewko — Klein Waplitz, gm. Waplewo, szt.
Waplewo Ostródzkie — Waplitz gm. i st. kol., ostr.
Waplewo Szczycieńskie — Waplitz gm., szcz.
Waplewo Sztumskie — Grosswaplitz 1938, Waplitz gm. i st. kol., szt.
Warchaly — Warchallen gm., nib.
Warkaly — Wartenstein 1938, Warkallen gm., gol.
Warkaly — Warkallen gm., olszt.
Warlity — Warglitten (am Hohenstein) gm., ostr.
Warlity — Warglitten (bei Osterode), ostr.
Warny — Warnen gm., gol.
Warpuny — Warpuhnen gm., żądz.
Wartembork — Wartenburg mto, olszt.
Wartembork Mały — Klein Wartenburg, mto Wartembork, olszt.
Wartembork Stary — Alt Wartenburg gm., olszt.
Warzyny — Wasien gm., nib.
Waszeta — Waschette 1938, Waschetta gm., ostr.
Waszulki — Waiselhoehe 1938, Waschulken gm., nib.
Watkowice — Wadkeim 1938, Watkowicz gm., szt.
Watkowice Małe — Klein Wadkeim 1938, Klein Watkowicz, gm. Watkowice, szt.
Watkowice Wielkie — Gross Wadkeim 1938, Gross Watkowicz, gm. Watkowice, szt.
Wawrochy — Deutschheide 1938, Wawrochen gm., szcz.
Wądołek — Wondollen. Wondolleck, jań.
- Wądołek* — Koenigsdorf 1930, Heinttental 1880, Wondolleck lka, gm. Piskorzewo, jań.
Wąglik — Balzershausen 1938, Wąglick gm., jań.
Wejdyki — Weidicken 1938, Weidicken gm., lec.
Wejsuny — Weissuhnen gm., jań.
Wejsuny Małe — Klein Weissuhnen, gm. Wejsuny, jań.
Weklice — Woeklitz gm., elb.
Wenecja — Venedien gm., mor.
Wenigza — Wenigsee, ostr.
Werdry Stare — Alt Werder gm., szcz.
Wernegity — Wernegitten gm., lidz.
Wesolowo — Gross Wesseln, mto Elbląg, elb.
Wesolowo — Wesselau 1938, Wessolowen gm., gier.
Wesolowo — Kleinfronicken 1938, Wessolowen, gm. Wronki, olec.
Wesolowo — Frohwalde, olszt.
Wesolowo — Froelichshof 1938, Wessolowen gm., szcz.
Wesolowo — Raudensee 1938, Gross Wessolowen gm., weg.
Wesolowo — Wesselhof 1929, Wessolowen, gm. Świnie Oko, żądz.
Wesolowski Młyn — Wesseln Mühle, mto Elbląg, elb.
Wesolówko — Froelichswalde gm., szcz.
Wesolówko — Leopoldshof 1891, Klein Wessolowen, gm. Biedaszki, weg.
Węgajty — Wengaiten gm., olszt.
Węgielsztyn — Engelstein gm., weg.
Węgle — Wengelwalde gm., malb.
Węgle — Wengeln gm., malb.
Węgobork — Angerburg mto pow. i st. kol.
Węgoje — Wengoyen gm., resz.
Węgry — Wengern, gm. Bruszwald, szt.
Wężewo — Wensen 1938, Wenssen, gm. Ekartowo, jań.
Wężewo — Eibenau 1938, Wensowen gm., olec.

- Wężówka* — Grossbalzhoefen 1938, Wensoweken gm., lec.
Wężówko — Wensen 1938, Wensoweken gm., węg.
Wiartel — Wiartel gm., jań.
Wiartel Mały — Klein Wiartel, gm. Wiartel, jań.
Wichrowiec — Hardichhausen 1938, Wychrowitz gm., nib.
Widutki — Storchenberg, węg.
Wielbark — Willenberg mto, szcz.
Wieliczki — Wallenrode 1938, Wielitzken gm. i st. kol., olec.
Wielka Pastwa — Gross Weide gm. i st. kol., kw.
Wielka Wieś — Grossendorf gm., lidz.
Wielki Las — Tannenheim 1905, Wielgilasz gm., jań.
Wieprz — Weepers gm., mor.
Wiercioch — Ebertsberg 1877, Wiercioch, ostr.
Wierzejki — Gregerswalde 1928, Wierzeiken gm., lec.
Wiersze — Werschen gm., gier.
Wierzba — Beldahnsee 1938, Wiersba, Wierzba, gm. Popielne, żadz.
Wierzbiani — Lichtenhain 1938, Wiersbianken, gm. Dunajek, gol.
Wierzbianki Małe — Kleinlichtenhain 1938, Wiersbianken, Klein Wiersbianken lka, gm. Dunajek, gol.
Wierzbiny — Stollendorf 1938, Wiersbinnen gm., jań.
Wierzbowo — Waldwerder 1938, Wiersbown gm., lec.
Wierzbowo — Wiesenfeld 1898, Wiersbau gm., nib.
Wierzbowo — Lockwinnen 1938, Wiersbau gm. i st. kol., żadz.
Wierzkup — Neu Vierzighuben gm., olszt.
Wierzkup — Vierzighufen, gm. Marwald, ostr.
Wierzkup Stary — Alt Vierzighuben gm., olszt.
Wietrzykowo — Dietrichsdorf gm., nib.
- Wietrzykowo Chelmińskie* — Koellmisch Dietrichsdorf, gm. Wietrzykowo, nib.
Wietrzykowo Szlacheckie — Adlig Dietrichsdorf, gm. Wietrzykowo, nib.
Wiewiórka — Susannenthal, Wiewiorken gm., sus.
Więcki — Wenzken gm., węg.
Więckowy — Winsken 1938, Wientzkowen gm., nib.
Więduga — Wienduga, olszt.
Wigwald — Wittigwalde gm., ostr.
Wikielec — Winkelsdorf gm., sus.
Wikiszki — Wiecken 1938, Wikischken gm. i st. kol., dar.
Wikno — Wickenau 1938, Wickno, gm. Jablonka, nib.
Wikno — Wickenau, Wykno lka, szcz.
Wikrowo — Wickerau, gm. Steegen, pas.
Wilamowo — Gross Wilmsdorf gm., mor.
Wilamowo — Wilhelmshof (b. Froedau), ostr.
Wilamowo — Wilhelmshof (b. Seewalde), gm. Sitno, ostr.
Wilamowo — Wilhelmshof 1932, Willamowen gm., szcz.
Wilamowo — Willamowen, Adlig Glodowen, gm. Głodowo, żadz.
Wilczan — Wolfsdorf, gm. Tynwald, sus.
Wilczewo — Wilzen, Wilczewo, gm. Pierzchowice, szt.
Wilczki — Wilzken, gm. Więckowy, nib.
Wilczki — Hagemann 1899, Wilzken lka, gm. Więckowy, nib.
Wilembark — Willenberg, mto Malbork, malb.
Wilkasy — Kleineichicht 1938, Wilkassen, gm. Kamionki, gol.
Wilkasy — Wolfsee 1938, Wilkassen gm., lec.
Wilkasy — Wilkassen gm. i st. kol., olec.

- Wilki* — Wilkenhof 1938, Wilken gm., jań.
Wilki — Birkenau gm., święt.
Wilkowo — Wilkau fw. i st. kol., gm. Butowo, kw.
Wilkowo — Wilken gm., ostr.
Wilkowo — Wilkendorf gm., rast.
Wilkowo — Geroldswalde 1938, Wilkoben gm., weg.
Wilkus — Wilkumuehle, gm. Przerwanki, weg.
Wilnowo — Willnau gm., mor.
Windyki — Windeck, gm. Kamień, sus.
Wioska — Neuwalde, żądz.
Wirwajdy — Warweiden gm., ostr.
Wiśniewo — Koelmersdorf 1938, Wischniewen gm. i st. kol., lec.
Witgiry — Wittbach 1938, Wittgiren gm., dar.
Witowo — Gittau 1927, Itowen gm., nib.
Witówko — Ittau 1938, Ittowken gm. i lka, nib.
Witulty — Witulten gm., ostr.
Włosfy — Bornberg 1938, Floesten gm., goł.
Włosty — Flostn 1938, Włosten gm., jań.
Woczydło — Woczidło, jań.
Wojdyty — Schweden, lidz.
Wojnasy — Woinassen 1938, Woinassen gm., olec.
Wojnity — Wóynitt gm., bran.
Wojnowo — Eckertsdorf, Woinowe gm., żądz.
Wojny — Woinen 1938, Woinen gm., jań.
Wojzak — Woisak, gm. Pierkunowo, lec.
Wojtele — Woiten 1938, Weitellen gm., jań.
Wola — Ebenau 1938, Wolla gm., gier.
Wola — Grosswallhof 1938, Gross Wolla, ilaw.
Wola — Wolla, gm. Brokowo, kw.
Wola — Wolla, gm. Wenecja, mor.
Wola — Grenzdamm 1938, Wolla gm., nib.
Wola — Duerwangen, resz.
Wola — Willenfeld 1938, Wolla, gm. Jędrychowo, sus.
Wola Dolna — Ohmengrund 1938, Niederwolla, ostr.
Wolisko — Krummfliess 1938, Wallisko, gm. Rakowo, jań.
Wolisko — Schnepfenberge 1938, Wolisko lka, gm. Napiwoda, nib.
Wolisko Male — Reihershorst 1938, Klein Wollisko, gm. Wolisko Wielkie, jań.
Wolisko Wielkie — Reihershorst 1938, Wollisko gm., jań.
Wolówko — Windtken gm. i st. kol., olszt.
Wonoginie — Wangenheim 1938, Wanaginnen gm., goł.
Worele — Runden 1938, Worellen gm., dar.
Worgule — Worgullen gm., jań.
Worliny — Worleinen gm., ostr.
Worniny — Warneinen gm., ostr.
Woryny — Worienen gm., ilaw.
Woryty — Woritten gm., olszt.
Wosewo — Wossau, rast.
Woszczele — Neumalken 1938, Woszellen gm. i st. kol., lec.
Wozławkę — Wuslack gm., lidz.
Wóźnice — Julienhoefen 1938, Wosnitzen gm. i st. kol., żądz.
Wójtowo — Fittigsdorf, Woytowo gm., olszt.
Wójtowo — Voigtsdorf gm., resz.
Wólka — Woelken gm., bran.
Wólka — Kleinwallhof 1938, Klein Wolla lka, ilaw.
Wólka — Wolka lka, gm. Falęcin, jań.
Wólka — Grosskarlshof 1938, Wolka gm., nib.
Wólka — Spittel 1938, Wolka, gm. Pregonow, rast.
Wólka — Adlig Wolken 1938, Adlig Wolka gm., resz.
Wólka — Alt Parloesen 1938, Parloesen-Wolka, szcz.

- Wólka* — Georgsheide 1938, Wolka, gm. Trzcianka, *szcz.*
Wólka — Lentzienen, *szcz.*
Wólka — Wolka, *węg.*
Wólka — Dietrichswalde gm., *żadz.*
Wólka — Dreissighuben 1938, Bosesem-Wolka, gm. Boże, *żadz.*
Wólka Wielka — Grosswolken 1938, Gross Wolka gm., *resz.*
Wraclawek — Warzeln, gm. Klecewo, *kw.*
Wronka — Kleinwarnau 1938, Klein Wronnen gm., *lec.*
Wronki — Fronicken 1938, Wronken gm., *olec.*
Wronki Wielkie — Winterberg 1938, Gross Wronken gm., *gol.*
Wronowo — Wiesengut 1938, Wronowo, gm. Sitno, *ostr.*
Wrony — Grosswarnau 1938, Gross Wronnen gm., *lec.*
Wróbel — Sperling, gm. Banie, *węg.*
Wróble — Wrobeln, gm. Dziadowo, *jań.*
Wróble — Geiershof 1938, Wrobeln, gm. Gierzwald, *ostr.*
Wujaki — Ohmswalde 1934, Wujaken gm., *szcz.*
Wujewko — Goldberg 1938, Wujewken lka, *nib.*
Wutryny — Wuttrienen gm., *olszt.*
Wutryny Nowe — Neu Wuttrienen, gm. Wutryny, *olszt.*
Wydminy — Widminnen gm. i st. kol., *lec.*
Wydryny — Widrinnen gm., *rast.*
Wydryny — Wigrinnen gm., *żadz.*
Wydzierki — Amsee 1877, Wydzierki, gm. Kołodziejce, *sus.*
Wygoda — Waldruh 1938, Wygodda, gm. Bruchwald, *olszt.*
Wygoda — Ruhwalde 1882, Kolonie Wygodda gm., *ostr.*
Wylimowo — Wilhelmsthal, *olszt.*
Wylutki — Heydeck 1938, Willutken, gm. Danowo, *lec.*
Wyludy — Andrealstal 1938, Willudten gm. i st. kol., *węg.*
Wymój — Wemitten gm., *olszt.*
Wymysły — Katzenbuckel 1938, Wymisli, Wymisli, *żadz.*
Wypad — Waldsiedeln 1938, Wipath, Wypad, gm. Ukta, *żadz.*
Wyrandy — Wiranden 1938, Wyranden gm., *olszt.*
Wyrok — Neuseenwalde 1938, Wyrog, gm. Piasutno, *szcz.*
Wyrzywilki — Wolfsbruch, gm. Żywek, *węg.*
Wysokie — Waltersshoche 1938, Wyssocken gm., *lec.*
Wysoki Grąd — Lindengrund 1932, Wysockigrund gm., *szcz.*
Wysowate — Wissowaten gm., *lec.*
Występ — Hoehenwerder 1934, Wystemp gm., *szcz.*
Wyszembork — Weissenburg gm., *żadz.*
Wyszka — Wiska Krug, *jań.*
Wytrębowo — Wittmannsdorf gm. *ostr.*
Wytyń — Wittingen, gm. Oracze *lec.*
Wyznowo — Wiesenau, gm. Baranowo, *żadz.*
Wyżega — Kleinwilhelmsthal 1938, Wyseggen, gm. Gawrzyjałki, *szcz.*
Wyżegi — Gruenlanden 1938, Wyseggen gm., *szcz.*
Wyżegi Male — Kleingruenlanden 1938, Klein Wyseggen, gm. Wyżegi, *szcz.*

Z

- Zabiele* — Hellengrund 1938, Sabelen gm., *szcz.*
Zabielne — Freundlingen 1938, Sabelnen gm., *jań.*
Zabielne — Podersbach 1938, Sabelnen gm., *olec.*
Zablocie — Sablau 1938, Sabloczyn gm., *nib.*
Zablocie — Winrichsrode 1938, Sablotschen gm., *nib.*
Zaborowo — Reichenwalde 1938, Saborowen gm., *lec.*
Zaborowo — Saberau gm., *nib.*

- Zaborowo* — Heideberg 1938, Saborowen gm., szcz.
Zabrodzie — Schoendorf 1928, Zabrodzczin gm., resz.
Zachowo — Sachsen, nib.
Zagon — Spirdingshorn 1938, Sagon, gm. Kończewo, jań.
Zagrzewo — Sagsau gm., nib.
Zajączki — Haasenberg gm., ostr.
Zajączkowski Młyn — Haasenberger Muehle, gm. Zajączki, ostr.
Zajdy — Saiden 1938, Sayden gm. i st. kol., olec.
Zajezierze — Hintersee, gm. Brachlewo, kw.
Zajezierze — Hintersee, mto Sztum, szt.
Zakalcze Male — Kleinsackau 1938, Klein Sakautschen, gm. Miczuły, węg.
Zakalcze Wielkie — Grosssackau 1938, Gross Sakautschen, gm. Miczuły, węg.
Zakręt — Sakrent, żądz.
Zakręty — Sakrinten, gm. Dzierzgoń Stary, mor.
Zakrzewko — Klein Sakrau gm., nib.
Zakrzewo — Gross Sakrau gm. i st. kol., nib.
Zakrzewska Kolonia — Kolonie Gross Sakrau, gm. Zakrzewo, nib.
Zalbki — Salbken gm., olszt.
Zalec — Salza gm., lec.
Zalesie — Offenau 1938, Salleschen gm., jań.
Zalesie — Reichenhof, mto Ryn, lec.
Zalesie — Salleschen gm. nib.
Zalesie — Tannau 1938, Salleschen gm., olec.
Zalesie — Ingelheim 1938, Salleschen, szcz.
Zalewo — Saalfeld mto i st. kol., mor.
Zalewo — Sallewen gm., ostr.
Zaluski — Kniprode 1938, Sallusken gm., nib.
Zameczek — Schloesschen, Zameczek gm., żądz.
Zamkowy Młyn — Schloss-Muehle, ostr.
Zamordeje — Samordei, jań.
Zamrot — Samrot gm., mor.
Zanie — Berndhoefen 1938, Sanien gm., lec.
Zantuga — Sandhuben, gm. Bruk, szt.
Zapuny — Sapuhnen, olszt.
Zapuny Male — Klein Sapuhnen, olszt.
Zaskwierki — Jurgasdorf gm., jań.
Zaskwierki — Dorotheenthal, gm. Grazymy, ostr.
Zastawy — Pfandberg, gm. Sapłaty, szcz.
Zastróżne — Schlangenfluss 1938, Sastrosnen gm., jań.
Zatyki — Satticken gm., goł.
Zatyki — Satticken 1938, Sattycken gm., olec.
Zawada — Schwaden gm., Passlack, bart.
Zawada — Sawadden lka, gm. Bredynki, resz.
Zawada — Balz 1938, Sawadden gm., żądz.
Zawady — Bruchort 1938, Sawadden gm. gier.
Zawady — Ottenberge 1938, Sawadden gm., jań.
Zawady — Auglitten 1938, Sawadden gm., lec.
Zawady — Grenzwacht 1938, Sawadden, lec.
Zawady — Herzogsau 1938, Sawadden gm., nib.
Zawady — Schwalgenort 1938, Sawadden gm., olec.
Zawady — Jungingen 1938, Sawadden gm., ostr.
Zawady — Herbsthause 1938, Sawadden gm., węg.
Zawady Male — Kleinschwalgenort 1938, Klein Sawadden, gm. Zawady, olec.
Zawojki — Lilienfelde 1934, Zawoyken gm., szcz.

- Zazdrość* — Neidhof 1938, Zasdrosz, olszt.
Zazdrość — Falkenheim 1930, Sazdrosz, gm. Nasy, resz.
Ząbie — Sombien gm., olszt.
Ząbrowo — Sommerau gm. i st. kol., malb.
Ząbrowo — Sommerau gm. i st. kol., sus.
Żądzbork — Sensburg mto pow i st. kol.
Zbiluty — Billau 1938, Sbyluten gm., nib.
Zborki — Sborken, ostr.
Zdedy — Stettenbach 1938, Sdeden gm., lec.
Zdęgowo — Gross Sdengowen, jań.
Zdęgówko — Tuchlinnen 1938, Klein Sdengowen, gm. Tuchljin, jań.
Zdorkowo — Darkau 1938, Sdorkowen, gm. Sztynort, weg.
Zdory — Dorren 1938, Sdorren gm., jań.
Zdrężno — Dresnau 1938, Sdrensno, nib.
Zdrężno — Dresnau 1877, Sdrensno, ostr.
Zdrojek — Kuensberg 1938, Zdrojek lka, gm. Wieckowy, nib.
Zdrojki — Eulenwinkel 1938, Stroiken lka, gm. Grazymy, ostr.
Zdrojki — Stroiken, Stroyken, gm. Idzbark, ostr.
Zdrojowo — Bornfeld 1930, Sdrojowen, gm. Czackowo, żadz.
Združno — Eichenborn 1938, Sdrusno lka, nadlwo Kurwie, jań.
Zdunki — Ulrichsfelde 1938, Sdunken gm., lec.
Zdunowo — Sadunen 1938, Sdunowen gm., jań.
Zebrdowo — Seubersdorf gm., kw.
Zelki — Neuhoff gm., lec.
Zelwagi — Selbongen gm. i st. kol., żadz.
Zerbuń — Sauerbaum gm. i st. kol., resz.
Zezucki Mlyn — Sensujer Muehle, olszt.
Zezuj — Sensujen gm., ostr.
- Zezuty* — Sensutten gm., ostr.
Zgon — Hirschen 1938, Sgonn gm., żadz.
Zieleniec — Huegelwalde 1938, Radzienen gm., szcz.
Zieleniec Mały — Kleinhuegelwalde 1938, Klein Radzienen, gm. Zieleniec, szcz.
Zielona Karczma — Gruenkrug, gm. Dziarny, sus.
Zielone — Gruenflur 1938, Zielonen gm., szcz.
Zielonka — Finkenhorst, gm. Elgnowo, ostr.
Zielonka — Ulrichssee 1938, Seelonken 1912, Zielonkeni gm., szcz.
Zielonki — Gruenheide 1938, Gruenheyde gm. i lka, olec.
Zielony Grąd — Zielonigrund, gm. Zdunowo, jań.
Zielony Lasek — Gruenwalde gm., lec.
Zielony Lasek — Gruenwalde, gm. Dąbrówka Polska, weg.
Zielony Lasek — Gruenheide, żadz.
Zimna — Kaltenfliess 1932, Zymna gm. i lka, jań.
Zimna Woda — Kaltenborn gm., nib.
Zimna Woda — Hirschtal 1933, Zimnawodda gm., szcz.
Zimna Woda — Sixdroiheide 1938, Zimnawodda, szcz.
Zimnowo — Zimnowo, gm. Ramsowo, olszt.
Zocie — Kechlersdorf 1938, Soczien gm., lec.
Zórkwity — Sorquitten gm. i st. kol., żadz.
Zybultowo — Seewalde gm., ostr.
Zyndaki — Sonntag gm., żadz.
Zyzdrojowa Wola — Kranzhausen 1938, Sysdroywolla gm., żadz.
Zyzdrojowy Piecek — Sixdroi 1938, Sysdroyofen gm., żadz.
Zyzdrój — Preussenort 1938, Sysdroy, żadz.
Zyzdrój Nowy — Neusixdroi 1938, Neu Sysdroy, gm. Prusinowa Wólka, żadz.

Ż

Żabin — Grosslautersee 1938, Gross Schabienen gm., dar.
Żabinek — Kleinlautersee 1938, Klein Schabienen gm., dar.
Żabinki — Hochsee 1938, Zabinken gm., weg.
Żabiny Stare — Altlautersee 1938, Alt Schabienen 1931, Kgl. Szabienen, gm., dar.
Żabioch — Teerwald 1938, Sabioch, ostr.
Żabojedy — Sprindberg 1938, Schabojeden gm., gol.
Żelazki — Hallenfelde 1938, Schielasken gm., gol.
Żelazki — Schelasken 1938, Zielasken gm., lec.
Żelazno — Seelesen, gm. Bujaki, ostr.
Żelazy — Zielhausen 1938, Zielasen gm., lec.

Żlobity — Schlobitten gm. i st. kol., pas.
Zmudzie — Waldhorst 1923, Szameitschen D, gm. Auerfliess, dar.
Zmudziny — Wittenwalde 1928, Szameiten, Zmoydszen gm. Oracze, lec.
Zulawka — Posilge gm., szcz.
Żulawki — Sulawken, gm. Paradyż, kw.
Żulawki — Kleinbednarken 1938, Sulawken lka, gm. Bednarki, ostr.
Żydkiemy — Wehrkirchen 1938, Schittkehmen gm. i st. kol., gol.
Żydy — Sieden gm., lec.
Żydy — Sidden 1938, Sydden, olec.
Żywek — Siewken gm., weg.
Żywek Maly — Luisenhof, Klein Siewken, gm. Żywek, weg.
Żywy — Siewen gm., weg.

POLSKIE IMIENNICTWO MIEJSCOWE W B. PRUSACH WSCHODNICH

Przywrócenie nazw polskich w Prusach Wschodnich jest zagadnieniem znacznie trudniejszym niż na innych odzyskanych terenach. Pomorze Zachodnie, Ziemia Lubuska i Śląsk były pierwotnie zasiedlone przez ludność polską, więc i wszystkie nazwy miejscowe były przeważnie polskiego pochodzenia. Z czasem uległy one wprawdzie zniemczeniu i powstawały nowe osady, którym nadawano już nazwy czysto niemieckie, ale mimo to spotyka się tam nazwy prawie wyłącznie polskie. Tymczasem Prusy Wschodnie nie miały jednolitego charakteru etnicznego, gdyż były zamieszkiwane przez Prusów, Polaków, Litwinów i Niemców. Prusowie, przetrzebieni w ciągłych walkach z Krzyżakami, znikli ostatecznie w XVII w., pozostawiając po sobie większość nazw geograficznych oraz pewną ilość nazw miejscowych na całym obszarze Prus. Nazwy miejscowe pochodzenia pruskiego występują na terytorium obecnie przyznanym Polsce najliczniej w powiatach leżących na północy Prus (Braniewo, Pasłęk, Morąg, Lidzbark, Iławka, Bartoszyce i Rastembork). Na obszarze tym występują także najliczniej nazwy niemieckie. W pozostałej części Prus, skolonizowanej w większości przez Polaków, częściej spotykamy nazwy pruskie spolszczone w powiatach: reszelskim, olsztyńskim i ostródzkim. Terenem osadnictwa litewskiego na przyznanym nam obszarze były powiaty: darkiejmski i gołdapski, zamieszkałe w południowej części także przez Polaków. Poza tymi znajdujemy jeszcze tylko jedną wieś osadzoną Litwinami w powiecie leckim (Żmudziny).

Jedynym dostępnym obecnie materiałem źródłowym do dziejów osadnictwa polskiego w Prusach Wschodnich jest dzieło prof. Wojciecha Kętrzyńskiego „O ludności polskiej w Prusiech niegdyś krzyżackich“. Jest ono ważne nie tylko z punktu widzenia historii tej dzielnicy, ale przynosi wiele pierwszorzędного materiału onomastycznego w formie nie skażonej późniejszymi przeróbkami.

Pierwsze ślady ludności polskiej znajdujemy na Powiślu, tj. w części Prus przylegającej do prawego brzegu Wisły. Już w dokumentach z 1236 i 1238 r. wymieniono szereg polskich nazw wsi pow. sztumskiego, oznaczając je jako „stare“¹⁾). Osadnicy polscy przybywali najliczniej z Pomorza i ziemi chełmińskiej. Dziełem ich było skolonizowanie całego Powiśla z wyjątkiem powiatów nadmorskich: elbląskiego i dawnego nizinno-gdańskiego, gdzie z racji bliskości morza usadowili się gęsto Niemcy. Podczas gdy na Powiślu była wówczas jeszcze znaczna liczba ludności pruskiej, to na obszarze dzisiejszego Mazowsza pruskiego przeważały tereny puszczańskie o bardzo słabym zaludnieniu. Najwcześniejsi osadnicy przybywali tu jeszcze z ziemi chełmińskiej, ale prawie równocześnie zjawili się i Mazurzy, których szlak osiedleńczy wiódł w górę rzek: Orzyca, Omulewa i in. Kolonizacja z zewnątrz trwa mniej więcej do przelomu XV i XVI w. Później bowiem emigracja z Polski słabnie, a materiału osadniczego dostarczają powiaty już przedtem skolonizowane. Wyjątek stanowi południowa Warmia, gdzie najliczniej przybywali osadnicy od połowy XV w., i to prawie wyłącznie z Polski. W XVI w. biskupi wydali zakaz osiedlania się ludności z Mazowsza pruskiego z racji jej protestanckiego wyznania.

¹⁾ Boruty (dziś Pierzchowice), Miedzice (dziś Trzciano), Mirowice, Po-stolin, Straszewo i Watkowiec.

Polskie nazwy miejscowości w Prusach Wschodnich są różnorodne co do swego pochodzenia. Często wywodzą się po prostu od imion swych założycieli lub pierwszych mieszkańców np.: Grzegórzki od Grzegorza, Bartoszek od Bartosza, Szymany od Szymona, Zbiluty od Zbiluta i wiele podobnych. Od nazwisk względnie przezwisk pochodzą nazwy następujące: Rybitwy, Myszkki, Jeże, Drygały, Kosaki, Cwałiny, Marchewki itp. Inne znów mają związek z nazwami rzek, strumyków czy jezior, nad którymi są położone (Łyna, Omulew — rzeka i miejscowość, Szkotowo — Szkotówka, Mielno — jezioro Mielińskie, Dziadowo nad Dziadówką oraz tym podobne). Dość licznie występują nazwy czerpane ze skarbcza przyrody, flory i fauny, inne są odbiciem właściwości terenu i gleby, wreszcie nie brak nazw przyniesionych przez osadników z ich ojczyrstych stron. Nie należy także zapominać o pewnym wpływie pierwotnej ludności pruskiej na kształtowanie się nazw miejscowych, takich jak: Ankamaty, Balewo, Bredynki, Chojty, Dajtki, Downary oraz cały szereg podobnych pochodzenia pruskiego. W powiecie gołdapskim i w południowej części dąbrowskiego spotykamy wiele nazw pochodzenia litewskiego, jak np. Kalwiszki, Szylele, Wikiszki, Kolniszki, Makuniszki, Rominty i in. Nie brak wreszcie nazw spolszczonych pochodzenia niemieckiego, jak: Frombork, Lidzbark, Ostróda, Nibork, Lec, ale nie lepiej jest pod tym względem na Pomorzu w powiatach: chełmińskim, grudziądzkim czy choćby w lubawskim²⁾.

Wielka różnorodność językowa w imiennictwie miejscowym Prus Wschodnich, wynikająca z braku jednolitości etnograficznej, zasługuje na specjalne studium językowe, którego odczuwa się brak zarówno w naukowej literaturze polskiej jak i niemieckiej. Warto zauważyć, że nie wszystkie nazwy wyglądające na pochodzenie niemieckie były nimi pierwot-

²⁾ Patrz str. 148.

nie. Czasem się zdarza, że mieszkańcy w pewnym okresie zapominają dawne nazwy polskie i tworzą je dopiero ze zmienionych niemieckich. W pow. ostródzkim np. spotykamy takie dwa wypadki. Wieś Świerkocin, występująca w dokumentach z 1411 i 1428 r. jako Swirkoczen, przezwana została później przez Niemców Schwirgstein, którą to nazwę ludność spolszczyła na Wierztyn. Dąbkowo, istniejące w 1335 r. jako Dombkau, nazywa się później po niemiecku Domkau, stąd po polsku Domkowo³⁾. Podobnie miejscowość Janowo, w pow. szczecińskim, przezwana po niemiecku Johannistal, zmienia się w drugiej połowie XIX w. na Janistal⁴⁾, choć jeszcze z początkiem tego wieku⁵⁾ nosiła nazwę pierwotną. Podobna historia zachodzi z miasteczkiem Dzierzgoń, pow. sztumski, którego nazwa jest pewnie pochodzenia staropruskiego. W pewnym okresie przyłgnęła do niego nazwa Kiszpork, będąca spolszczeniem niemieckiej Christburg. Nazwa ta przeszła także na wieś Dzierzgoń Stary (Alt Christburg), leżącą nieopodal w pow. morąskim. Trudno tylko zrozumieć autorów wydawanych obecnie map, którzy podając nazwę Dzierzgoń, z uporem godnym lepszej sprawy, zachowują dla drugiej: Stary Kiszpork.

Na Mazowszu pruskim istniała spora liczba miejscowości, które wskutek różnych burz dziejowych zniknęły teraz bez śladu. Niekiedy daje się dokładnie oznaczyć ich położenie, gdy po pewnym czasie powstała tam nowa miejscowość. Taką jest np. osada Puzary, pow. szczycieński, na której miejscu założono w 1813 r. dobra: Wilhelmstal⁶⁾.

³⁾ W Słowniku Geograficznym Państwa Polskiego błędnie wyjaśnia się pochodzenie nazwy Domkowo od imienia Domek.

⁴⁾ Janistal podaje Słownik Geograficzny Państwa Polskiego.

⁵⁾ Patrz F. G a u s e, Neue Ortsnamen in Ostpreussen seit 1800, str. 61.

⁶⁾ Patrz G a u s e str. 118.

Obecnie należałoby tę okoliczność wykorzystać przy nadawaniu polskich nazw miejscowościom o nazwach czysto niemieckich, przenosząc na ich miejsce zaginione nazwy polskie.

W mojej pracy przyjmuję w wypadkach wyżej wymienionych i im podobnych za nazwę właściwą tę, która najwcześniej występuje.

Zasiąg polskiego imiennictwa w Prusach Wschodnich pokrywał się prawie dokładnie aż do początku XVIII w. z terenem osadnictwa ludności polskiej. Późniejsza akcja germanizacyjna spowodowała zupełny zanik żywiołu polskiego w powiatach: darkiejmskim, gołdapskim, rastemborskim i węgoborskim. Największa liczba nazw polskich występuje w b. rejencji olsztyńskiej⁸⁾ oraz w pow.: Olecko (b. rej. gąbińska), Kwidzyń, Susz i Sztum (b. rej. zachodnio-pruska). Gdańsk — pow. liczy około 75% nazw polskich, gdy Wielkie Żuławy niespełna 40%⁹⁾. W pozostałych powiatach Prus Wschodnich¹⁰⁾ stosunek ten przedstawia się rozmaicie, od kilkunastu do 50% nazw polskich. Podczas gdy zupełnie zrozumiałą jest obecność nazw niemieckich w obszarze, zamieszkanym przez Niemców, to warto wspomnieć, jak wyglądała ta sprawa na terenie osadnictwa polskiego. Jeszcze do początku XIX w. prawie wszystkie nazwy miejscowe miały brzmienie polskie, mimo iż niektóre z nich były niemieckiego pochodzenia. W 1810 r. ukazało się rozporządzenie królewskie, wzbraniające wszelkich podziałów i transakcyj gruntowych bez uprzedniego zgłoszenia ich u zwierzch-

⁸⁾ Powiaty: Elk, Jańsbork, Lec, Nibork, Olsztyn, Ostróda, Reszel, Szczytno i Żądzbork.

⁹⁾ Cyfry te mogą wprawdzie ulec pewnym zmianom na skutek dokładniejszego zbadania starszych, dziś niedostępnych przekazów źródłowych.

¹⁰⁾ W. Kętrzyński w dziele: „O ludności polskiej...” wylicza około 200 miejscowości założonych przez Polaków w północnej i nadmorskiej części Prus.

niej władzy, zabroniono też nadawania nazw nowopowstałym miejscowościom, względnie zmiany nazw dotychczasowych bez specjalnego zezwolenia tejże władzy. Od tej chwili zaczęto zwracać baczną uwagę na nazwy nowopowstających osad, zatwierdzając przeważnie tylko nazwy niemieckie¹¹⁾. Poczynione w tym wieku reformy rolne w postaci regulacji, parcelacji i in. podziałów majątków rolnych sprzyjały powstawaniu nowych osiedli, folwarków, zagród itp., zwłaszcza w pobliżu miast. Liczba tych nowopowstałych osad stanowiła na Mazowszu pruskim od kilku do kilkunastu procent w stosunku do pozostałych miejscowości powiatu. Nazwy tworzone od imion i nazwisk właścicieli, postaci historycznych, miejsc sławnych bitew itd. Nie dosyć na tym. Przy-
stąpiono do systematycznego usuwania nazw polskich i litewskich przez niemczenie brzmienia nazwy (np. Zielonka na Seelonken, Łapka na Lapken) albo też, i to najczęściej, przez zupełne przemianowanie nazwy na niemiecką. Jedne tłumaczono po prostu na język niemiecki, innym nadawano nazwy występujące w dokumentach krzyżackich oraz upamiętniające różne osobistości Zakonu krzyżackiego. Nie zapomniano oczywiście i o „führerze“, przezywając wieś Suczki w pow. goldapskim: Hitlershoehe! Między 1926 a 1934 r. dokonano w Prusach Wschodnich zmiany 273 nazw miejscowości. Najlichniesze „chrzty“ odbyły się w 1938 r., i to na skalę nigdzie dotąd nie spotykaną¹²⁾. Ofiarą padło wówczas nie tylko parę tysięcy nazw miejscowych, ale także rzek, jezior, gór, lasów i in. nazw geograficznych. Niemcy nie uważali nawet za stosowne, z wyjątkiem nazw gmin, podać do wiadomości wprowadzone zmiany, tak że można je stwierdzić tylko przez porównanie map. W obecnej pracy wyszczególniam

¹¹⁾ Ostatnią z niewielu zatwierdzonych polskich nazw było: Krajewo, w pow. ostródzkim, założone przez Krajewskiego w 1852 r. G a u s e, str. 73.

¹²⁾ Bliźniaczą akcję przeprowadzono także na Śląsku i Łużycach.

tylko zmiany nazw miejscowości, zwłaszcza polskich, starając się prawie wszędzie podać dokładną datę „chrztu“.

Obecnie zaistniał problem spolszczenia wszystkich nazw niemieckich na przyznanym nam terenie Prus Wschodnich. Jest to zagadnienie zupełnie nowe, wymagające opracowania metod, jakimi trzeba się w tej sprawie posługiwać. Punktem wyjścia winna być krytyka zasad, którymi kierowano się przy ustalaniu nazw na Pomorzu po odzyskaniu niepodległości. Wystarczy bowiem przejrzeć, nawet pobieżnie mapę 1 : 300 000 Wojskowego Instytutu Geograficznego (odcinek Toruń), aby spotkać kilkadziesiąt nazw o wyraźnym pochodzeniu niemieckim: Rožental (3-krotnie!), Sztrucfon, Sztynwag, Szynych, Wolental, Rombark, Rywałd, Cymbark, Szynwałd i wiele podobnych. Trzymano się bowiem zazwyczaj wiernie tych nazw, których używała ludność miejscowa, nieraz ze szkodą dla dawnych historycznych nazw polskich oraz przerabiano przez fonetyzację polskie nazwy z niemieckich np. Rosenthal — Rožental¹³⁾ itp.

Obecna chwila, gdy połączono b. Prusy Wschodnie z Macierzą, wymaga innej metody dla ustalenia imiennictwa polskiego. Wykluczyć należy metodę tzw. fonetyzacji nazw niemieckich oraz w ogóle te zasady, jakimi posługiwali się Niemcy usuwając nazwy polskie. Między 11 a 14 września ub. r. odbył się w Szczecinie pierwszy zjazd onomastyczny poświęcony tym sprawom. Ustalono tam pewne zasady, którymi kierować się winno przy nadawaniu nazw polskich w miejsce niemieckich. A więc unikać tłumaczenia nazw niemieckich na język polski, przenosić, o ile to jest możliwe, nazwy osad zaginionych na pobliskie niemieckie, wreszcie nadawać

¹³⁾ Skrzyński Zygmunt, Zarys metody ustalania nazw miejscowości. Gl. Urz. Stat. R. P., Statystyka Polski, seria C, zes. 50, Warszawa 1938.

¹⁴⁾ Patrz „Przegląd Zachodni“ nr 4/5, str. 277/280.

osadzie nazwę pochodną od miejscowości, z której przybyli osadnicy, np. Kalisz — Kaliszany¹⁴).

W pracy niniejszej, ujętej z punktu widzenia historycznego a nie językowego, musiałem uwzględnić także i spolszczone nazwy niemieckie, pragnąc zamieścić jak najwięcej nazw o brzmieniu polskim. Nie uważałem się za powołanego do samowolnego usuwania nazw spolszczonych, które dotychczas miały tam prawo bytu.

Należy zdać sobie sprawę ze znaczenia całego zagadnienia i, już teraz przystąpić do nadania odzyskanym ziemiom imiennictwa geograficznego polskiego. W przeciwnym razie sprawa ta ulegnie odwleczeniu, a później, gdy dotychczasowe nazwy spolszczone przyjmą się w codziennym użyciu, pozostaną tam już na stałe, podobnie jak to się stało na Pomorzu. Jakkolwiek jest, nie wolno dopuszczać do samowolnej zmiany nazw jedynie przez nadanie im polskich końcówek, co widzimy obecnie w licznie wydawanych mapach. Na Mazowszu pruskim dość często występują nazwy miejscowości w różnych wariantach. Nie mogłem tu ich wszystkich podać, aby nie wprowadzać chaosu, wybieram tylko jedną nazwę. Przed oddaniem „Słownika“ do druku, został on dokładnie przejrzany przez p. dra Jana Otrębskiego, prof. U. P. Należało skorygować pod względem językowym nie tylko brzmienie nazw polskiego pochodzenia, ale zwłaszcza obcego, jak: pruskiego, litewskiego i niemieckiego. Zostały więc usunięte niektóre regionalizmy, np. Jabramki — Abramki, Jadamki — Adamki, Brzoski — Brzózki, Rekowe — Rakowe itp. Poprawiono pisownię takich nazw jak: Montki — Mątki, Martjany — Martyjany, Kompity — Kapity, Licbark — Lidzbark, Landsbark — Landzbark itd. Uległy poprawce brzmienia nazw pochodzenia pruskiego: Abeliny — Abieliny, Abeliszki — Abieliszki, Kanicki — Kaniczki; lub litewskiego: Ragawiszki — Rogowiszki, Upeda-

miszki — Upiedamiszki, Szakunele — Szakuniele, Trakiszki — Trokiszki; wreszcie brzmienie szeregu nazw obcego pochodzenia upodobniono do nazw polskich: Jeglin — Jaglin, Jorki — Jurki, Grajwo — Grajewo, Zitkiemy — Żydkiemy, Wersze — Wiersze itp. Usterki te wskazują na zaniechanie onomastyki regionu Prus Wschodnich w dotychczas wydawanych słownikach geograficznych, mapach itp. wydawnictwach.

Moja skromna praca odda, mam nadzieję, pewne usługi przyszłej komisji do ustalenia nazw w regionie b. Prus Wschodnich. Tymczasem zaś niech służy potrzebom ludności, dawnej i nowej, tej na zawsze już z Macierzą złączonej ziemi.

SPIS POWIATÓW WG OBECNEGO PODZIAŁU ADMINISTRACYJNEGO

Bartoszyce (Bartenstein) **)	woj. olsztyńskie (rej. królewiecka) *
Braniewo (Braunsberg)	„ „ „ „
Darkiejmy (Angerapp) **)	„ „ „ „
Elbląg (Elbing)	„ gdańskie „ zach. pruska
Elk (Lyck)	„ białostockie „ olsztyńska
Gierdawy (Gerdauen) **)	„ olsztyńskie „ królewiecka
Goldap (Goldap) **)	„ białostockie „ gabińska
Ilawka (Preussisch Eylau) **)	„ olsztyńskie „ królewiecka
Jańsbork a. Pisz (Johannisburg) ***)	„ „ „ olsztyńska
Kwidziń (Marienwerder)	„ gdańskie „ zach. pruska
Lec a. Łuczany (Loetzen) ***)	„ olsztyńskie „ olsztyńska
Lidzbark (Heilsberg) ****)	„ „ „ królewiecka
Malbork (Marienburg)	„ gdańskie „ zach. pruska
Morağ (Mohrungen)	„ olsztyńskie „ królewiecka
Nibork (Neidenburg)	„ „ „ olsztyńska
Olecko (Treiburg)	„ białostockie „ gabińska
Qlsztyn (Allenstein)	„ olsztyńskie „ olsztyńska
Ostróda (Osterode)	„ „ „ „
Pasłęk (Preussisch Holland)	„ „ „ królewiecka
Rastembork (Rastenburg)	„ „ „ „
Reszel (Roessel)	„ „ „ olsztyńska
Susz (Rosenberg)	„ „ „ zach. pruska
Szczytno (Ortelsburg)	„ „ „ olsztyńska
Sztum (Stuhm)	„ gdańskie „ zach. pruska
Święta Siekierka (Heiligenbeil) **)	„ olsztyńskie „ królewiecka
Węgobork (Angerburg)	„ „ „ gabińska
Ządzbork (Sensburg)	„ „ „ olsztyńska

UWAGA !

*) W nawiasach podano rejencje, do których dawniej powiaty należały.

***) Oznacza powiaty tylko w części należące do Polski.

****) Oznacza powiaty o nazwach podwójnych jeszcze nie ustalonych.

*****) Nazwa w pisowni dotychczasowej: Licbark, zmieniona na: Lidzbark.

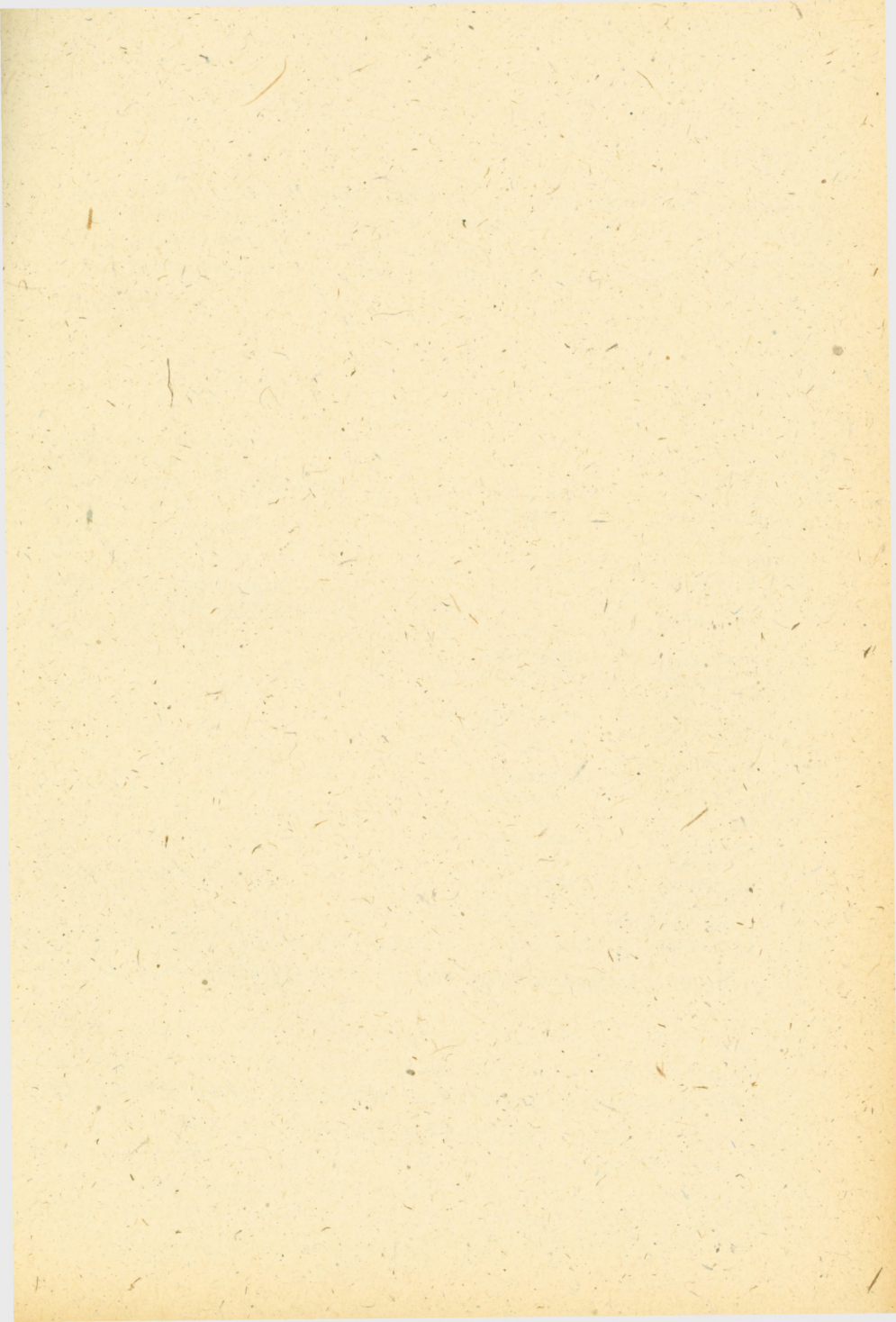

CZĘŚĆ

II

B. WOLNE MIASTO GDAŃSK

ВІСНИК НАУКОВОЇ СЛУЖБИ

II
СІМЕ

OBJAŚNIENIA

W „Słowniku“ niniejszym opieram się na podziale administracyjnym b. Wolnego Miasta Gdańska zaprowadzonym przez Niemców w 1940 r. Pomijam tylko miejscowości przyłączone do pow. Gdańsk powiat z pow. kościerskiego. Wówczas podzielono obszar b. Wolnego Miasta Gdańska na 4 powiaty: 1. Gdańsk miasto, 2. Sopot miasto, 3. Gdańsk powiat (utworzony z pow. Gdańskie Wyżyny, znaczną część pow. Gdańskie Niziny oraz z 11 gmin pow. Kościerzyna), 4. Wielkie Żuławy (powiększony o resztę pow. Gdańskie Niziny).

Przed 1940 rokiem obowiązywał następujący podział na powiaty:

1. Gdańsk miasto, 2. Sopot miasto, 3. Gdańskie Wyżyny, 4. Gdańskie Niziny, 5. Wielkie Żuławy. W chwili obecnej jest tylko jedno starostwo na cały obszar b. W. M. Gdańska z delegaturą w Nowym Dworze dla b. powiatu wielkożuławskiego.

Przy miejscowościach należących do pow. Gdańskie Niziny, a leżących obecnie w pow. Gdańsk powiat lub Wielkie Żuławy zaznaczam skrótem: d. Gd. Niz. = dawniej Gdańskie Niziny.

SKRÓTY

Gd. mto	—	Gdańsk miasto
Gd. Niz.	—	Gdańskie Niziny
Gd. pow.	—	Gdańsk powiat
Wk. Żuł.	—	Wielkie Żuławy
gm.	—	gmina jednostkowa
lka	—	leśniczówka
lwo	—	leśnictwo
pow.	—	powiat
d.	—	dawniej
→	—	patrz

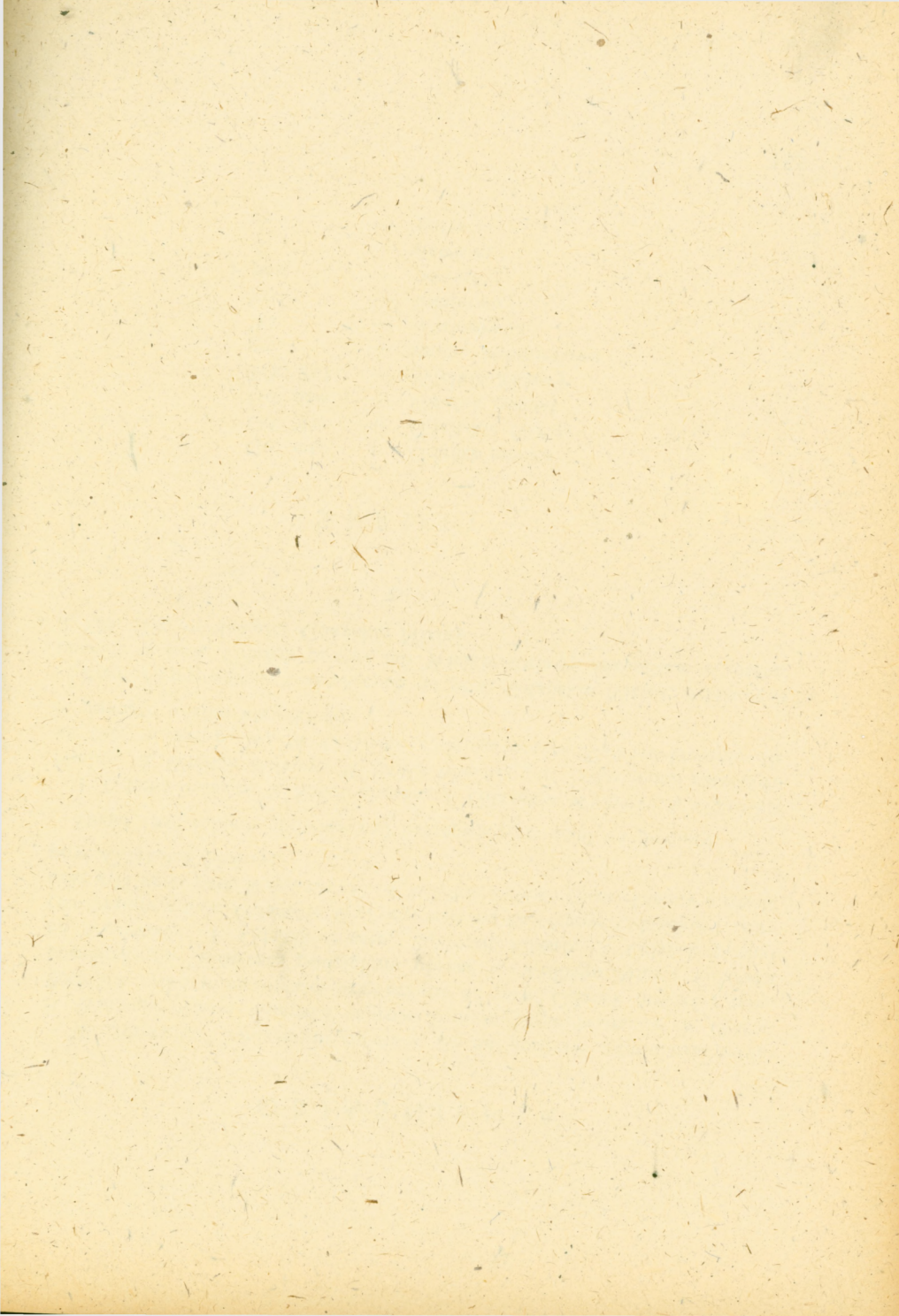

DZIAŁ
NIEMIECKO-POLSKI



A

- Adlig Gross Czapielken → Schapplitz (Dominium) Gd., pow.
Adlig Renkau — *Rekowo* Wk. Żuł.
Allerengel — *Aniolki* przedm. Gd. mto.
Altdorf — *Stara Wieś* przedm. Gd. mto.
Altebabke — *Babki* gm., Wk. Żuł.
Altenau — *Altenowo* gm., Wk. Żuł.
Altdorf — *Stara Wieś* gm., Wk. Żuł.
Althuette (b. Mariensee) — *Stara Huta (Przywidzka)*, gm. Klonowo, Gd. pow.
Althuette (b. Gross Paglau) — *Zielenina*, gm. Pawłowo, Gd. pow.
Altschottland — *Szkocja Stara*, Gd. mto.
Altweichsel — *Stara Wisła* gm., Wk. Żuł.
Artschau — *Arciszewo*, gm. Straszyn-Prędziszyn, Gd. pow.

B

- Babenthal — *Babidół* gm., Gd. pow.
Babenthal Ziegelei → Ziegelei Babenthal, Gd. pow.
Bahrenbruch — *Kozie Zdroje*, gm. Postołowo, Gd. pow.
Bangschin — *Będziszyn*, gm. Pruszcz, Gd. pow.
Bankau — *Bąkowo* dominium i lka, gm. Jankowo, Gd. pow.
Barendt — *Borefy* gm., Wk. Żuł.
Barenhuette — *Barhuta* gm., Gd. pow.
Bartlin — *Bartlin*, gm. Świńcz, Gd. pow.
Biesterfelde — *Bystrze* gm., Wk. Żuł.
Boesendorf — *Zła Wieś* gm., Gd. pow.
Bohnsack — *Bąsak* gm., Gd. pow. (d. Gd. Niz.)

- Bohnsacker Pfarrdorf — *Bąsacka Plebanka*, gm. Bąsak, Gd. pow. (d. Gd. Niz.)
Bohnsackerweide — *Bąsacka Pastwa*, gm. Bąsak, Gd. pow. (d. Gd. Niz.)
Borrenschein — *Borzecin*, gm. Juszkowo, Gd. pow.
Breitfelde — *Szerzawa* gm., Gd. pow. (d. Gd. Niz.)
Brentau — *Bretowo* przedm. Gd. mto.
Brentauer Muehle, Jeschkenmuehle — *Jaśków Młyn*, Gd. pow.
Brodzack — *Brodzak* gm., Wk. Żuł.
Broesen — *Brzeźno* przedm. Gd. mto.
Broske — *Brzózki* gm., Wk. Żuł.
Brunau — *Brunowo* gm., Wk. Żuł.
Bukowino — *Bukowino*, Gd. mto.
Buschkau — *Buszkowy* gm., Gd. pow.

C

- Carlikau → Karlikau, Gd. pow.
Czabionken — *Żabionka*, Gd. pow.
Czapielken → Schapplitz gm., Gd. pow.
Czerniau → Schwarzenfelde, Gd. pow.

D

- Damerau — *Dąbrowa* gm., Wk. Żuł.
Danzig — *Gdańsk* mto.
Danziger Haupt — *Głowa Gdańska*, gm. Schoenbaumerweide, Wk. Żuł. (d. Gd. Niz.)
Danzig-Flughafen — *Gdańsk-Lotnisko* st. kol., Gd. mto.
Danzig-Langfuhr — *Gdańsk-Wrzeszcz* st. kol., Gd. mto.
Danzig-Neufahrwasser — *Gdańsk-Nowy Port* st. kol., Gd. mto.
Danzig-Neuschottland — *Gdańsk-Szkocja Nowa* st. kol., Gd. mto.
Danzig-Ohra — *Gdańsk-Orunia* st. kol., Gd. mto.

- Danzig-Oliwa — *Gdańsk-Oliwa* st. kol., Gd. mto.
 Danzig-Reichskolonie — *Gdańsk-Kolonia* st. kol., Gd. mto.
 Danzig-St Albrecht — *Gdańsk-Sw. Wojciech* st. kol., Gd. mto.
 Deutsch Ochsenkopf → Ochsenkopf, Gd. pow.
 Diebau — *Dybowo*, gm. Laski, Wk. Żul.
 Domachau — *Domachowo*, gm. Zaskoczyn, Gd. pow.
 Domienken — *Dominki*, gm. Braunsdorf, Gd. pow.
 Dreischweinskoepfe — *Świnie Głowy*, gm. Maćki, Gd. pow.
 Duevelkau — *Dywelkowo*, Gd. mto.

E

- Eichwalde — *Dębina* gm., Wk. Żul.
 Ellerbruch — *Olszanka* gm., Gd. pow.
 Eulenkrag — *Nicponie*, gm. Bielkowo, Gd. pow.

F

- Freiheit — *Fryjaty*, gm. Mierzeszyn, Gd. pow.
 Fuenfgrenzen — *Cząstkowo*, gm. Pawłowo i Postołowo, Gd. pow.
 Fuenfhuben — *Pieć Włók*, gm. Schoenhorst, Wk. Żul.
 Fuerstenau — *Fersztnowo* gm., Wk. Żul.
 Fuerstenauerweide — *Fersztnowska Pastwa*, gm. Fersztnowo, Wk. Żul.

G

- Gemlitz — *Giemlice* gm., Gd. pow. (d. Gd. Niz.)
 Gischkau — *Juszkowo* gm., Gd. pow.
 Gischkauergebiet — *Juszkowskie Pustkowie*, gm. Juszkowo, Gd. pow.
 Glabitsch — *Głobice*, Wk. Żul.
 Glasberg — *Szklana Góra* gm., Gd. pow.
 Glettkau — *Jelitkowo* przedm. Gd. mto.
 Gnojau — *Gnojewo* gm., Wk. Żul.
 Goldkrug — *Złota Karczma* gm., Gd. pow.
 Golmkau, Gross Golmkau — *Golebiewo* gm., Gd. pow.
 Golmkau — *Gołabkowo*, gm. Jankowo, Gd. pow.
 Gorziskan — *Gorczyśka*, gm. Szembek, Gd. pow.
 Goschin — *Goszyn*, gm. Bielkowo, Gd. pow.
 Gottswalde — *Koszwały* gm., Gd. pow. (d. Gd. Niz.)
 Grebinerfeld — *Grabińskie Pola* gm., Gd. pow. (d. Gd. Niz.)
 Grebinerwald — *Grabiniec*, gm. Trutnowy, Gd. pow. (d. Gd. Niz.)
 Grenzdorf — *Graniczna Wieś* gm., Gd. pow.
 Grenzdorf A, B — *Graniczna Wieś* gm., Wk. Żul.
 Grenzhof — *Graniczny Dwór*, gm. Strzepowo, Gd. pow.
 Grenzlau — *Grązłowo*, lwo Oliwa, Gd. pow.
 Gross Boelkau — *Bielkowo* gm., Gd. pow.
 Gross Czapielken Adlig → Schapplitz (Dominium), Gd. pow.
 Gross Golmkau → Golmkau gm., Gd. pow.
 Grosse Kampe — *Wielka Kępa*, gm. Zeyer, Wk. Żul.
 Gross Jetau → Jetau, Gd. pow.
 Gross Kleschau — *Kleszczewo* gm., Gd. pow.
 Gross Langereih — *Długi Rząd Wielki*, gm. Pomlewo, Gd. pow.
 Gross Lesewitz — *Lasowice Wielkie* gm., Wk. Żul.
 Gross Lichtenau — *Lichnowy* gm., Wk. Żul.
 Gross Montau — *Mątwy Wielkie* gm., Wk. Żul.
 Gross Paglau — *Pawłowo* gm., Gd. pow.

Gross Plehnendorf — *Plenichów* gm.,
Gd. pow. (d. Gd. Niz.)
Gross Saalau — *Żuława* gm., Gd.
pow.
Gross Scharfenberg — *Bystra Wiel-
ka*, gm. Bystra, Gd. pow. (d. Gd.
Niz.)
Gross Strippau — *Strzepowo Wiel-
kie*, gm. Strzepowo, Gd. pow.
Gross Trampken — *Trąbki Wielkie*
gm., Gd. pow.
Gross Zuender — *Cedry Wielkie*
gm., Gd. pow. (d. Gd. Niz.)
Gross Zuenderfeld — *Cedrowskie*
Pole Wielkie, gm. Cedry Wielkie,
(d. Gd. Niz.)
Gruenberg — *Zielona Góra*, gm. Po-
stołowo, Gd. pow.
Guettland — *Iłania* gm., Gd. pow.
(d. Gd. Niz.)
Gurkenberg — *Górki*, gm. Piekło,
Wk. Żuł.
Gurkenhuben — *Górki*, gm. Hejbu-
dy, Wk. Żuł.
Guteherberge — *Lipicz* gm. Gd.
pow.

H

Halbstadt — *Półmieście* gm., Wk.
Żuł.
Heiligenbrunn — *Studzienka*, Gd.
mto.
Herrengrebin — *Grabiny-Zameczek*
gm., Gd. pow. (d. Gd. Niz.)
Heubude — *Sienna Huta* przedm.
Gd. mto.
Heubuden — *Hejbudy* gm. i st. kol.,
Wk. Żuł.
Heubuder Kolonie — *Kolonia Sien-
na Huta*, Gd. mto.
Hoch Kelpin — *Kielpino Górne* gm.,
Gd. pow.
Hochstriess — *Strzyża*, Gd. mto.
Hochwasser — *Wysoka Woda*, mto
Sopot, Gd. pow.
Hochzeit — *Weselino* gm., Gd. pow.
(d. Gd. Niz.)

Hoelle — *Piekło*, gm. Ujeścisko,
Gd. pow.
Hohenstein — *Pszczółki* gm. i st.
kol., Gd. pow.
Holm — *Chelm*, Gd. mto.

I

Irrgang — *Martąg* gm., Wk. Żuł.

J

Jaeschkental — *Jąskowa Dolina*,
Gd. mto.
Jankendorf — *Jankowo* gm., Wk.
Żuł.
Jenkau — *Jankowo* gm., Gd. pow.
Jeschkenmuehle → *Brentauer Mueh-
le*, Gd. pow.
Jetau (a. Gross Jetau) — *Jagatowo*
gm., Gd. pow.
Jungfer — *Panna* gm., Wk. Żuł.

K

Kaesemark — *Kiezmark* gm., Gd.
pow. (d. Gd. Niz.)
Kaesemarker Pfarrdorf — *Kiezmar-
ska Plebanka*, gm. Kiezmark, Gd.
pow. (d. Gd. Niz.)
Kaldowo → *Kalthof*, Wk. Żuł.
Kalthof, Kaldowo — *Kaldowo* gm.,
Wk. Żuł.
Kaminke — *Kamionka* gm., Wk. Żuł.
Karczemken — *Karczemki Kielpiń-
skie*, gm. Kielpinko, Gd. pow.
Karlikau (a. Carlikau) — *Karlikowo*,
mto Sopot, Gd. pow.
Kartschemke — *Karczemka*, Gd.
pow.
Katrinken — *Katarzynki*, gm. Przy-
widz, Gd. pow.
Katzke — *Kaczki* gm., Gd. pow.
Kladau — *Kłodawa* gm., Gd. pow.
Klein Boelkau — *Bielkówko*, gm.
Bielkowo, Gd. pow.
Klein Heubuden — *Hejbudy Male*,
gm. Hejbudy, Wk. Żuł.
Klein Jetau — *Jagatowo Male*, gm.
Jagatowo, Gd. pow.

- Klein Kelpin — *Kielpinko* gm., Gd. pow.
 Klein Kleschkau — *Kleszczewko*, gm. Kleszczewo, Gd. pow.
 Klein Langereih — *Długi Rząd Mały*, gm. Pomlewo, Gd. pow.
 Klein Lesewitz — *Lasowice Małe* gm., Wk. Żuł.
 Klein Lichtenau — *Lichnówki* gm., Wk. Żuł.
 Klein Montau — *Mątwy Małe* gm., Wk. Żuł.
 Klein Plehnendorf — *Plenichówek* gm., Gd. pow. (d. Gd. Niz.)
 Klein Roschau — *Rościszewko*, gm. Gołębiewo, Gd. pow.
 Klein Russoschin — *Rusocinek*, gm. Rusocin, Gd. pow.
 Klein Saalau — *Żuławka*, gm. Żuława, Gd. pow.
 Klein Scharfenberg — *Bystra Mała*, gm. Bystra, Gd. pow. (d. Gd. Niz.)
 Klein Scherniau — *Czerniewko*, Gd. pow.
 Klein Strippau — *Strzepowo Małe*, gm. Strzepowo, Gd. pow.
 Klein Trampken — *Trąbki Małe* gm., Gd. pow.
 Klein Zuender — *Cedry Małe* gm., Gd. pow. (d. Gd. Niz.)
 Klein Zuenderfeld — *Cedrowskie Pole Małe*, gm. Cedry Małe, Gd. pow. (d. Gd. Niz.)
 Klempin — *Kłepiny* gm., Gd. pow.
 Kleschkau (Bhf) — *Kleszczewo* st. kol., gm. Kleszczewo, Gd. pow.
 Klopschau — *Klobuczewo*, gm. Gołębiewo, Gd. pow.
 Klossowo — *Kłosowo*, gm. Mątwy Małe, Wk. Żuł.
 Kobelkampe — *Kobyła Kępa*, gm. Sztutowo, Wk. Żuł. (d. Gd. Niz.)
 Koeniglich Czapielken → Schaplitz, Gd. pow.
 Koeniglich Klein Czapielken → Schaplitz, Gd. pow.
 Kohling — *Kolnik* gm., Gd. pow.
 Kolonie Marschau — *Marszewska Kolonia*, gm. Marszewo, Gd. pow.
- Kosenberg — *Kozia Góra*, gm. Buszkowy Górne, Gd. pow.
 Koszelitzke → Warnau, Wk. Żuł.
 Kowall — *Kowale* gm., Gd. pow.
 Krakau — *Krokowo* przedm. Gd. mto.
 Krakauer Kampe — *Krokowska Kępa*, Gd. pow. (d. Gd. Niz.)
 Krampitz — *Krępiec* gm., Gd. pow. (d. Gd. Niz.)
 Krams Krug — *Kramsk*, karczma, Gd. pow. (d. Gd. Niz.)
 Kriefkohl — *Krzywe Koło* gm., Gd. pow. (d. Gd. Niz.)
 Krimken — *Krymki*, gm. Czashuta, Gd. pow.
 Kroenke, Neu Mallenczyn — *Małecin Nowy*, gm. Żuława, Gd. pow.
 Kroenken — *Krymki*, gm. Majdany, Gd. pow.
 Kuckucks Krug — *Kukulcza Karczma*, gm. Brunowo, Wk. Żuł.
 Kunzendorf — *Kończewice* gm., Wk. Żuł.
 Kunzendorf — *Kończewice*, gm. Bielkówo, Gd. pow.

L

- Ladekopp — *Ladekop* gm., Wk. Żuł.
 Lagschau — *Łaguszewo* gm., Gd. pow.
 Lamenstein — *Elganowo* gm., Gd. pow.
 Landau — *Łędowo* gm., Gd. pow. (d. Gd. Niz.)
 Landauer Bruch — *Łędowskie Bagno*, gm. Łędowo, Gd. pow. (d. Gd. Niz.)
 Lange Kampe — *Długa Kępa*, gm. Zeyervorderkampe, Wk. Żuł.
 Langenau — *Łęgowo* gm., Gd. pow.
 Langfelde — *Długie Pole* gm., Gd. pow. (d. Gd. Niz.)
 Langfuhr — *Wrzeszcz* przedm. Gd. mto.
 Leipzig — *Lipsk*, Gd. mto.
 Leske — *Laski* gm., Wk. Żuł.

Letzkau — *Leszkowy* gm., Gd. pow.
(d. Gd. Niz.)
Liessau — *Lisewo* gm., Wk. Żuł.
Lindenau — *Lindenowo* gm., Wk.
Żuł.
Lissau — *Lisewo*, gm. Bielkowo, Gd.
pow.
Loeblau — *Lublewo* gm., Gd. pow.
Lonken — *Łąki*, gm. Strzepowo, Gd.
pow.

M

Maidahnien — *Majdany* gm., Gd.
pow.
Mallentin 1866, Mallenczyn — *Małecin* lka, gm. Żuława, Gd. pow.
Marienau — *Marynowo* gm., Wk.
Żuł.
Mariensee — *Przywidz* gm., Gd.
pow.
Mariensee Muehle — *Przywidzki*
Młyn, gm. Przywidz, Gd. pow.
Marschau — *Marszewo* gm., Gd.
pow.
Marschauerberg — *Marszewska Góra*,
gm. Marszewo, Gd. pow.
Matemblewo — *Matęblewo* lka, lwo
Oliwa, Gd. pow.
Matzkau 1907, Maczkau — *Maćki*
przedm. Gd. mto.
Meisterwalde — *Mierzyszyn* gm.,
Gd. pow.
Michaelshuette — *Michałowa Huta*,
gm. Klonowo Dolne, Gd. pow.
Mielenz — *Mielec* gm., Wk. Żuł.
Mierau — *Mirowo* gm., Wk. Żuł.
Mierauerwalde — *Mirowski Bór*,
gm. Piecki, Wk. Żuł.
Mittel Golmkau — *Gołębiewo Średnie*,
gm. Gołębiewo, Gd. pow.
Moenchengrebin — *Grabiny Duchowne*
gm., Gd. pow. (d. Gd. Niz.)
Montauerforst — *Mątownski Bór*, gm.
Mątwy Małe, Wk. Żuł.
Montauer Spitze — *Mątownski Cy-
pel*, gm. Piekło, Wk. Żuł.
Mueggau — *Mygowo* gm., Gd. pow.

N

Nassenhuben — *Mokry Dwór* gm.,
Gd. pow. (d. Gd. Niz.)
Nawitz Muehle — *Nawcz*, Gd. mto.
Nenkau — *Jasień*, Gd. pow.
Neudorf — *Nowa Wieś* gm., Wk.
Żuł.
Neue Kaesemark Kolonie — *Kiezmarska
Nowa Kolonia*, gm. Kiezmarsk,
Gd. pow. (d. Gd. Niz.)
Neuendorf — *Nowa Wieś* gm., Gd.
pow.
Neuendorf — *Nowa Wieś* gm., Gd.
pow. (d. Gd. Niz.)
Neuendorf — *Nowa Wieś*, gm. Tie-
genort, Wk. Żuł.
Neue Welt (b. Nickelswalde) — *Nowy
Świat*, Wk. Żuł. (d. Gd. Niz.)
Neue Welt (b. Stutthof) — *Nowy
Świat (Sztutowski)*, Wk. Żuł. (d.
Gd. Niz.)
Neufahr Oestlich → Oestlich Neu-
fahr, Gd. pow. (d. Gd. Niz.)
Neufahr Westlich → Westlich Neu-
fahr, Gd. mto.
Neufahrwasser — *Nowy Port* przed-
mieście Gd. mto.
Neu Grenzhof — *Graniczna Wieś*
Nowa, gm. Graniczna Wieś, Gd.
pow.
Neuheit — *Nowiny*, gm. Babidół,
Gd. pow.
Neukirch — *Nowa Cerkiew* gm.,
Wk. Żuł.
Neukrug — *Nowa Karczma (Pomlewska)*,
gm. Pomlewo, Gd. pow.
Neukrug (b. Gross Paglau) — *Nowa
Karczma (Pawłowska)*, gm. Pawło-
wo, Gd. pow.
Neu Mallenczyn → Kroenke, Gd.
pow.
Neunhuben — *Dziewięć Włók* gm.,
Gd. pow. (d. Gd. Niz.)
Neunhuben — *Dziewięć Włók* gm.,
Wk. Żuł.
Neuschottland — *Szkocja Nowa*
przedm. Gd. mto.

Neuteich — *Nytych* gm. i st. koł.,
Wk. Żuł.
Neuteicher Hinterfeld — *Nytyski*
Kąt gm., Wk. Żuł.
Neuteicher Walde — *Nytyski Bór*
gm., Wk. Żuł.
Neuteichsdorf — *Nytyska Wieś* gm.,
Wk. Żuł.
Neu Wartsch — *Warcz Nowy*, gm.
Warcz, Gd. pow.
Niedau — *Nidowo* gm., Wk. Żuł.
Niederhoelle — *Piekło Dolne*, gm.
Piekło Górne, Gd. pow.
Nieder Huette — *Huta Dolna*, gm.
Huta Górna, Gd. pow.
Nieder Klanau — *Klonowo Dolne*
gm., Gd. pow.
Nieder Prangenau — *Pręgowo Dol-*
ne, gm. Pręgowo, Gd. pow.
Nieder Sommerkau — *Ząbrcz Dolny*
gm., Gd. pow.

O

Ober Buschkau — *Buszkowy Górne*,
gm. Buszkowy, Gd. pow.
Oberhoelle — *Piekło Górne* gm., Gd.
pow.
Oberhuette — *Huta Górna* gm., Gd.
pow.
Ober Kahlbude — *Kolbudy Górne*
gm., Gd. pow.
Ober Klanau — *Klonowo Górne*, gm.
Klonowo Dolne, Gd. pow.
Ober Prangenau — *Pręgowo Górne*,
gm. Pręgowo, Gd. pow.
Ober Sommerkau — *Ząbrcz Górny*
gm., Gd. pow.
Ober Strippau — *Strzepowo Górne*,
gm. Strzepowo, Gd. pow.
Ochsenkopf (Deutsch u. Polnisch)
— *Osekop* gm., Gd. pow.
Östlich Neufaeher — *Górki Wscho-*
dnie gm., Gd. pow. (d. Gd. Niz.).
Ohra — *Orunia* przedm. Gd. mto.
Oliva — *Oliwa* przedm. Gd. mto.
Orloff — *Orłowo* gm., Wk. Żuł.
Orlofffelder — *Orłowskie Pole* gm.,
Wk. Żuł.

Osterwick — *Ostrowite* gm., Gd.
pow. (d. Gd. Niz).
Ostroschken — *Ostróžki* gm., Gd.
pow.
Ottomin — *Otomin* gm., Gd. pow.

P

Palschau — *Palczewo* gm., Wk. Żuł.
Parschau — *Parchowo* gm., Wk. Żuł.
Pasewark — *Pazwark* gm., Wk. Żuł.
(d. Gd. Niz.).
Pasewarkerhuben — *Pazwarskie*
Włóki, gm. Pazwark, Wk. Żuł. (d.
Gd. Niz.).
Pelonken — *Pałaki* przedm. Gd. mto.
Pelplinchen, Pelplinaussendeich —
Pelplinek, gm. Dąbrowa, Wk. Żuł.
Pelplinaussendeich → Pelplinchen,
Wk. Żuł.
Pieckel — *Piekło* gm., Wk. Żuł.
Pietzkendorf — *Piecki* gm., Gd. pow.
Pietzkendorf — *Piecki* gm., Wk. Żuł.
Podfidlin — *Podfidlino*, gm. Luble-
wo, Gd. pow.
Poggenkrug — *Żabianka*, Gd. mto.
Polnische Hube — *Polska Włóka*,
gm. Baerwalde, Wk. Żuł.
Polnisch Ochsenkopf → Ochsenkopf,
Gd. pow.
Pomlau — *Pomlewo* gm., Gd. pow.
Pomlauer Gestraeuch — *Pomlewskie*
Zarośla, gm. Pomlewo, Gd. pow.
Popowken — *Popówka*, gm. Pręgo-
wo, Gd. pow.
Poppau — *Popowo* gm., Wk. Żuł. (d.
Gd. Niz.).
Pordenau — *Pordenowo* gm., Wk.
Żuł.
Postelau — *Postołowo* gm., Gd. pow.
Prangenau — *Pręgowo* gm., Gd. pow.
Prangenau — *Pręgnowo* gm., Wk.
Żuł.
Prangschin — *Prędzieszyn*, gm. Stra-
szyn-Prędzieszyn, Gd. pow.
Praust — *Pruszcz* gm. i st. kol., Gd.
pow.
Prausterfeld — *Pruskie Pole*, gm.
Pruszcz, Gd. pow.

Prausterkrug — *Pruszcza Karczma*
dobra leśne, Gd. pow.
Prauster Pfarrdorf — *Pruska Ple-*
banka, gm. Pruszcz, Gd. pow.
Prinzlaff — *Przemysław* gm., Wk.
Żuł. (d. Gd. Niz.).

R

Rambau — *Rąbowo*, Gd. pow.
Rambeltsch — *Rębielcz* gm., Gd.
pow.
Reichenberg — *Rychtebork* gm.,
Gd. pow. (d. Gd. Niz.).
Renneberg — *Rynarzewo*, lwo Oliwa,
Gd. pow.
Rexin — *Rekcin*, Gd. pow.
Rosenberg — *Rozemberk* gm., Gd.
pow.
Rostau — *Roszkowo* gm., Gd. pow.
(d. Gd. Niz.).
Roterkrug — *Czerwona Karczma*,
gm. Wiślinka, Gd. pow. (d. Gd.
Niz.).
Rothof — *Czerwony Dwór*, Gd. mto.
Rottmannsdorf — *Rotmanki*, Gd.
pow.
Russoschin — *Rusocin*, Gd. pow.
Rybacken — *Rybaki*, gm. Piekło,
Wk. Żuł.

S

Sankt Albrecht — *Święty Wojciech*
przedm. Gd. mto.
Saskoschin — *Zaskoczyn* gm., Gd.
pow.
Saspe — *Zaspa* przedm. Gd. mto.
Schadwalde — *Szadwald* gm., Wk.
Żuł.
Schaeferci — *Owczarnia*, gm. Strze-
powo, Gd. pow.
Schaplitz, Czapielken — *Czapielsk*
gm., Gd. pow.
Schaplitz (Dominium), Gross Cza-
pielken Adlig — *Czapielsk Wielki*
Szlachecki, gm. Czapielsk, Gd.
pow.

Schaplitz, Klein Czapielken (Koenig-
lich) — *Czapielsk Mały (Królew-*
ski), gm. Czapielsk, Gd. pow.
Schaplitz, Koeniglich Czapielken —
Czapielsk Królewski, gm. Cza-
pielsk, Gd. pow.
Scharfenberg — *Bystra* gm., Gd.
pow. (d. Gd. Niz.).
Scharpau — *Szarpawa* gm., Wk.
Żuł.
Scharshuette — *Czashuta* gm., Gd.
pow.
Schellmuehl — *Szelmeja* przedm.,
Gd. mto.
Scherniau — *Czerniewo*, Gd. pow.
Schidlitz — *Szydlisce* przedm. Gd.
mto.
Schmierau — *Święmirowo*, mto So-
pot, Gd. pow.
Schoenau — *Szonowo* gm., Gd. pow.
(d. Gd. Niz.).
Schoenau — *Szonowo* gm., Wk. Żuł.
Schoenbeck — *Szembek* gm., Gd.
pow.
Schoeneberg — *Szymberk* gm., Wk.
Żuł.
Schoeneberger Fachre — *Szymber-*
ski Przewóz, gm. Szymberk, Wk.
Żuł.
Schoenfeld — *Łostowice* gm., Gd.
pow.
Schoenwarling — *Skowarcz* gm. i st.
kol., Gd. pow.
Schueddelkau — *Szadólki* gm., Gd.
pow.
Schwagrowitz — *Szwagrowice*, gm.
Gołębiewo, Gd. pow.
Schwarzenfelde 1905, Czerniau —
Czerniewo gm., Gd. pow.
Schwarzhuette — *Czarna Huta* gm.,
Gd. pow.
Schweinebude → *Wiesenthal*, Gd.
pow.
Schweine Kampe — *Swinia Kępa*,
Wk. Żuł. (d. Gd. Niz.).
Schwentenfeld — *Święte Pole*, gm.
Marynowo, Wk. Żuł.
Schwentenkampe — *Święta Kępa*,
gm. Beiershorst, Wk. Żuł.

Schwintsch — *Świńcz* gm., Gd. pow.
 Senslau — *Żenislawki*, Gd. pow.
 Siebenhuben — *Siedem Włók*, gm.
 Orlowo, Wk. Żuł.
 Simonsdorf — *Szymankowo* gm. i st.
 kol., Wk. Żuł.
 Sobbowidz — *Sobowidz* gm., Gd.
 pow.
 Sperlingsdorf — *Wróblewo* gm., Gd.
 pow. (d. Gd. Niz.).
 Stangenwalde — *Stęgwald* gm., Gd.
 pow.
 Straschin — *Straszyn*, gm. *Straszyn-
 Prędzieszyn*, Gd. pow.
 Straschin-Prangschin — *Straszyn-
 Prędzieszyn* gm., Gd. pow.
 Strauchhuette — *Kierzkowo* gm.,
 Gd. pow.
 Strippau — *Strzepowo* gm., Gd. pow.
 Stuthof — *Sztutowo* gm., Wk. Żuł.
 (d. Gd. Niz.).
 Stutthoferkampe — *Sztutowska
 Kępa*, gm. *Sztutowo*, Wk. Żuł. (d.
 Gd. Niz.).
 Stueblau — *Steblewo* gm., Gd. pow.
 (d. Gd. Niz.).
 Suckschin — *Żukczyn* gm., Gd. pow.

T

Tansee — *Tanza* gm., Wk. Żuł.
 Thaershoche — *Ulkowskie Wybudo-
 wanie*, gm. *Ulkowy*, Gd. pow.
 Tiefensee — *Głębokie*, gm. *Borgfeld*,
 Gd. pow.
 Tiefenthal — *Dypendal* gm., Gd.
 pow.
 Tiege — *Tuja* gm., Wk. Żuł.
 Tiegenhof — *Nowy Dwór Gdański*
 mto i st. kol., Wk. Żuł.
 Tiegerfelde — *Tujskie Pole*, gm.
Tuja, Wk. Żuł.
 Tralau — *Tralewo* gm. i st. kol., Wk.
 Żuł.
 Trampenau — *Trępnowo* gm., Wk.
 Żuł.
 Trampken — *Trąbki*, gm. *Kleszcze-
 wo*, Gd. pow.

Trappenfelde — *Trępofald* gm., Wk.
 Żuł.
 Trockenhuette — *Sucha Huta* gm.,
 Gd. pow.
 Trutenau — *Trutnowy* gm., Gd.
 pow. (d. Gd. Niz.).
 Trutenauer Feld — *Trutnowskie
 Pole*, gm. *Trutnowy*, Gd. pow. (d.
 Gd. Niz.).
 Trutenauer Herrenland — *Trutnow-
 skie Pańskie Pole*, Gd. pow. (d.
 Gd. Niz.).

U

Uhlkau — *Ulkowy* gm., Gd. pow.
 Unter Buschkau — *Buszkowy Dolne*,
 gm. *Buszkowy*, Gd. pow.
 Unter Kahlbude — *Kolbudy Dolne*,
 gm. *Bielkowo*, Gd. pow.

W

Warnau 1887, Koszelitzke — *Koście-
 leczki* gm., Wk. Żuł.
 Wartsch — *Warcz* gm., Gd. pow.
 Weichselmuende — *Wisłoujście*
 przedm. Gd. mto.
 Weisserkrug — *Biała Karczma*, gm.
Wiślinka, Gd. pow. (d. Gd. Niz.).
 Weissshof — *Biały Dwór*, Gd. mto.
 Wernersdorf — *Pogorzala Wieś*, gm.
 Wk. Żuł.
 Wesslinken — *Wiślinka* gm., Gd.
 pow. (d. Gd. Niz.).
 Westlich Neufaeher — *Górki Zachod-
 nnie*, Gd. mto.
 Wiegodda — *Wygoda*, gm. *Kle-
 szczewo*, Gd. pow.
 Wiesenthal 1899, Schweinebude —
Świnie Budy gm., Gd. pow.
 Wimislowo — *Wymysłowo* lka, gm.
Gołębiewo, Gd. pow.
 Wippich — *Wypych*, gm. *Buszkowy*,
 Gd. pow.
 Wonneberg — *Ujeścisko* gm., Gd.
 pow.
 Wordel — *Orle* gm., Gd. pow. (d.
 Gd. Niz.).

Wossitz — Osice gm., Gd. pow. (d. Gd. Niz.).

Wotzlaff — Wocławy gm., Gd. pow. (d. Gd. Niz.).

Woyanow — Wojanów, Gd. pow.

Z

Zakrzewken — Zakrzewko, gm. Gołębiewo, Gd. pow.

Zalesen — Zalesie, gm. Pomlewo, Gd. pow.

Zankenczyn → Zankenztin, Gd. pow.

Zankenztin, Zankenczyn — Zakonieczyn, Gd. pow.

Ziegelei Babenthal — Babidół-Cegielnia, gm. Babidół, Gd. pow.

Zigahnen — Cygany, gm. Małty Małe, Wk. Żuł.

Zigankenbergt — Cyganki przedm. Gd. mto.

Zipplau — Ciepłewo gm. i st. kol., Gd. pow.

Zoppot — Sopot mto i st. kol.

Zugdani — Suchy Dąb gm., Gd. pow. (d. Gd. Niz.).

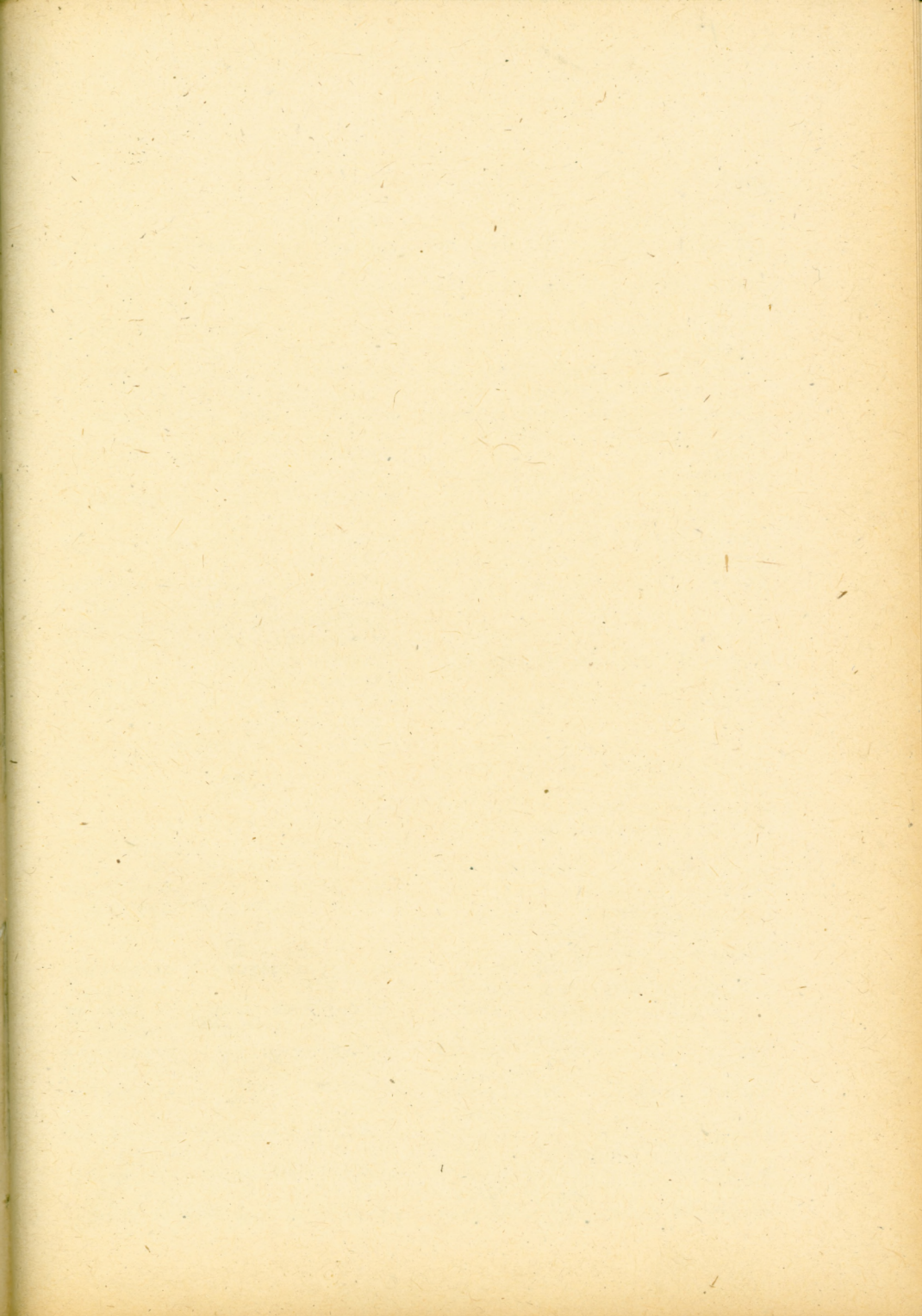

DZIAŁ

POLSKO-NIEMIECKI

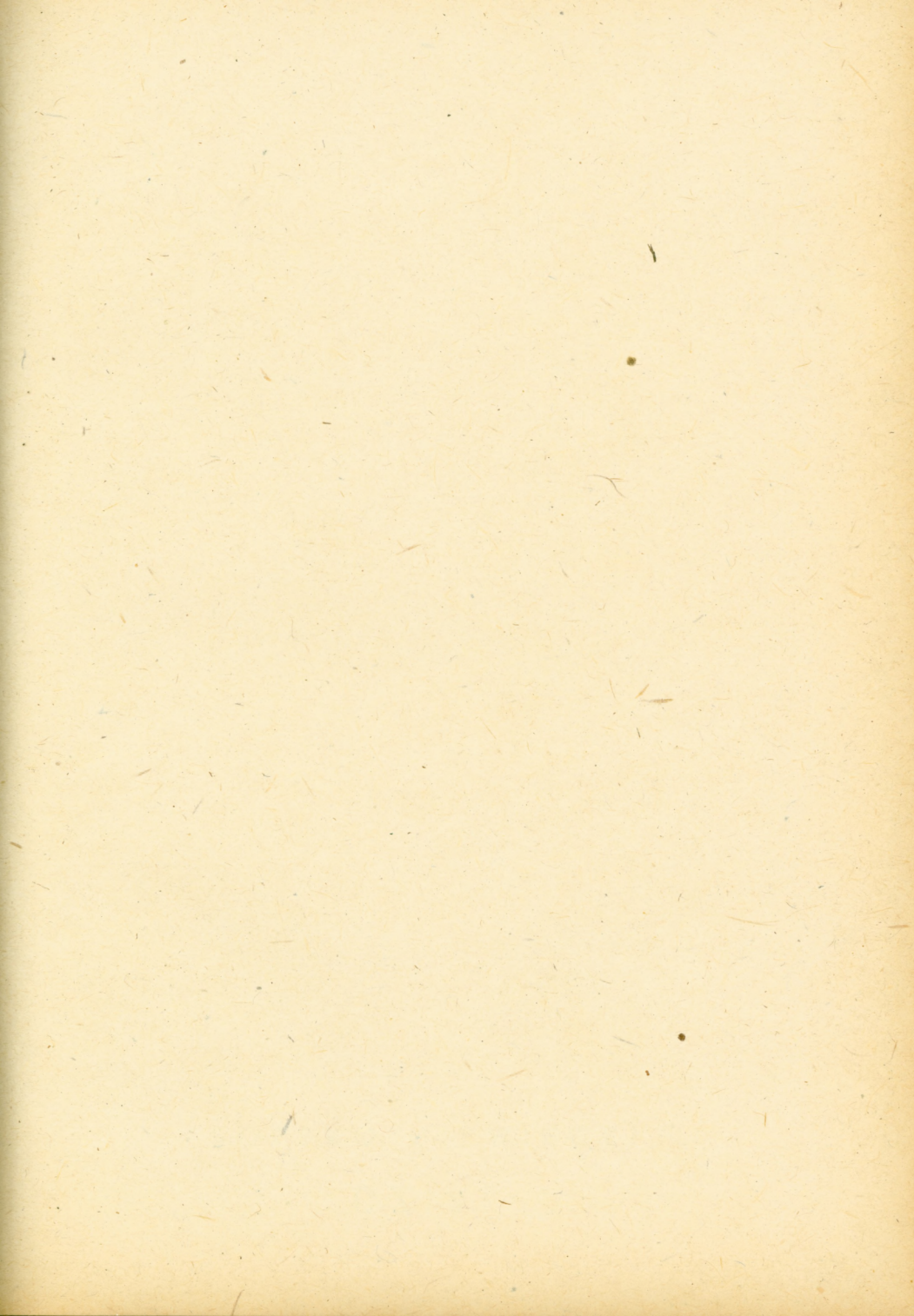

A

- Altenowo* — Altenau gm., Wk. Żuł.
Aniolki — Allerengel przedm. Gd.
mto.
Arcyszewo — Artschau, gm. Stra-
szyn-Prędzieszyn, Gd. pow.

B

- Babidół* — Babenthal gm., Gd. pow.
Babidół-Cegielnia — Ziegelei-Baben-
thal, gm. Babidół, Gd. pow.
Babki — Altebabke gm., Wk. Żuł.
Barhuta — Barenhuetten gm., Gd.
pow.
Bartlin — Bartlin, gm. Świńcz, Gd.
pow.
Bąkowo — Bankau dominium i lka,
gm. Jankowo, Gd. pow.
Bąsacka Pastwa — Bohnsackerweide
gm., Gd. pow. (d. Gd. Niz.).
Bąsacka Plebanka — Bohnsacker
Pfarrdorf, gm. Bąsak, Gd. pow. (d.
Gd. Niz.).
Bąsak — Bohnsack gm., Gd. pow. (d.
Gd. Niz.).
Będzieszyn — Bengschin, gm. Pruszcz,
Gd. pow.
Biała Karczma — Weisserkrug, gm.
Wiślinka, Gd. pow. (d. Gd. Niz.).
Biały Dwór — Weisshof, Gd. mto.
Bielkowo — Gross Boelkau gm., Gd.
pow.
Bielkówko — Klein Boelkau, gm.
Bielkowo, Gd. pow.
Boręty — Barendt gm., Wk. Żuł.
Borzecin — Borrenschin, gm. Jusz-
kowo, Gd. pow.
Brętowo — Brentau przedm. Gd.
mto.
Brodzak — Brodsack gm., Wk. Żuł.
Brunowo — Brunau gm., Wk. Żuł.
Brzeźno — Broesen przedm., Gd.
mto.

- Brzózki* — Broeske gm., Wk. Żuł.
Bukowino — Bukowino, Gd. mto.
Buszkowy — Buschkau gm., Gd.
pow.
Buszkowy Dolne — Unter Buschkau,
gm. Buszkowy, Gd. pow.
Buszkowy Górne — Ober Buschkau,
gm. Buszkowy, Gd. pow.
Bystra — Scharfenberg gm., Gd.
pow. (d. Gd. Niz.).
Bystra Mała — Klein Scharfenberg,
gm. Bystra, Gd. pow. (d. Gd. Niz.).
Bystra Wielka — Gross Scharfen-
berg, gm. Bystra, Gd. pow. (d. Gd.
Niz.).
Bystrze — Biesterfelde gm., Wk.
Żuł.

C

- Cedrowskie Pole Małe* — Klein
Zuenderfeld, gm. Cedry Małe, Gd.
pow. (d. Gd. Niz.).
Cedrowskie Pole Wielkie — Gross
Zuenderfeld, gm. Cedry Wielkie,
Gd. pow. (d. Gd. Niz.).
Cedry Małe — Klein Zuender gm.,
Gd. pow. (d. Gd. Niz.).
Cedry Wielkie — Gross Zuender
gm., Gd. pow. (d. Gd. Niz.).
Chelm — Holm, Gd. mto.
Cieplewo — Zipplau gm. i st. kol.,
Gd. pow.
Cyganki — Zigankenberg przedm.
Gd. mto.
Cygany — Zigahnen, gm. Małwy
Małe, Wk. Żuł.
Czapielsk — Schaplitz, Czapielken
gm., Gd. pow.
Czapielsk Królewski — Schaplitz,
Koeniglich Czapielken, gm. Cza-
pielsk, Gd. pow.
Czapielsk Mały (Królewski) —
Schaplitz, Klein Czapielken (Koe-
niglich), gm. Czapielsk, Gd. pow.

Czapielsk Wielki Szlachecki — Schap-
plitz (Dominium), Gross Czapiel-
ken Adlig, gm. Czapielsk, Gd. pow.
Czarna Huta — Schwarzhuetten gm.,
Gd. pow.
Czashuta — Scharshuetten gm., Gd.
pow.
Cząstkowo — Fuenfgrenzen, gm. Pa-
włowo i Postołowo, Gd. pow.
Czerniewko — Klein Scherniau, Gd.
pow.
Czerniewo — Scherniau, Gd. pow.
Czerniewo — Schwarzenfelde 1905,
Czerniau gm., Gd. pow.
Czerwona Karczma — Roterkrug,
gm. Wiślinka, Gd. pow. (d. Gd.
Niz.).
Czerwony Dwór — Rothof, Gd. mto.

D

Dąbrowa — Damerau gm., Wk. Żuł.
Dębina — Eichwalde gm., Wk. Żuł.
Długa Kępa — Lange Kampe, gm.
Zeyervorderkampe, Wk. Żuł.
Długie Pole — Langfelde gm., Gd.
pow. (d. Gd. Niz.).
Długi Rząd Mały — Klein Langereih,
gm. Pomlewo, Gd. pow.
Długi Rząd Wielki — Gross Lange-
reih, gm. Pomlewo, Gd. pow.
Domachowo — Domachau, gm. Za-
skoczyn, Gd. pow.
Dominki — Domienken, gm. Brauns-
dorf, Gd. pow.
Dybowo — Diebau, gm. Laski, Wk.
Żuł.
Dypental — Tiefenthal gm., Gd.
pow.
Dywelkowo — Duevelkau, Gd. mto.
Dziwięc Włók — Neunhuben gm.,
Gd. pow. (d. Gd. Niz.).
Dziwięc Włók — Neunhuben gm.,
Wk. Żuł.

E

Elganowo — Lamenstein gm., Gd.
pow.

F

Fersztnowo — Fuerstenau gm., Wk.
Żuł.
Fersztnowska Pastwa — Fuersten-
auerweide, gm. Fersztnowo, Wk.
Żuł.
Fryjaty — Freiheit, gm. Mierzeszyn,
Gd. pow.

G

Gdańsk — Danzig mto.
Gdańsk-Kolonia — Danzig-Reichs-
kolonie st. kol., Gd. mto.
Gdańsk-Lotnisko — Danzig-Flugha-
fen st. kol., Gd. mto.
Gdańsk-Nowy Port — Danzig-Neu-
fahrwasser st. kol., Gd. mto.
Gdańsk-Oliwa — Danzig-Oliwa st.
kol., Gd. mto.
Gdańsk-Orunia — Danzig-Ohra st.
kol., Gd. mto.
Gdańsk-Szkocja Nowa — Danzig-
Neuschottland st. kol., Gd. mto.
Gdańsk-Św. Wojciech — Danzig-St
Albrecht st. kol., Gd. mto.
Gdańsk-Wrzeszcz — Danzig-Lang-
fuhr st. kol., Gd. mto.
Giemlice — Gemlitz gm., Gd. pow.
(d. Gd. Niz.).
Głębokie — Tiefensee, gm. Borgfeld,
Gd. pow.
Głobice — Glabitsch, Wk. Żuł.
Głowa Gdańska — Danziger Haupt,
gm. Schoenbaumerweide, Wk. Żuł.
(d. Gd. Niz.).
Gnojewo — Gnojau gm., Wk. Żuł.
Gołąbkowo — Golmkau, gm. Janko-
wo, Gd. pow.
Gołębiewo — Gross Golmkau gm.,
Gd. pow.
Gołębiewo Średnie — Mittel Golm-
kau, gm. Gołębiewo, Gd. pow.
Gorczyńska — Gorziskan, gm. Szem-
bek, Gd. pow.
Goszyn — Goschin, gm. Bielkowo,
Gd. pow.
Górki — Gurkenberg, gm. Piekło,
Wk. Żuł.

Górki — Gurkenhuben, gm. Hejbusy, Wk. Żuł.
 Górki Wschodnie — Oestlich Neufachr gm., Gd. pow. (d. Gd. Niz.)
 Górki Zachodnie — Westlich Neufachr, Gd. mto.
 Grabiniec — Grebinerwald, gm. Trutnowy, Gd. pow. (d. Gd. Niz.)
 Grabiny Duchowne — Moenchengrebin gm., Gd. pow. (d. Gd. Niz.)
 Grabiny-Zameczek — Herrengrebin gm., Gd. pow. (d. Gd. Niz.)
 Grabińskie Pola — Grebinerfeld gm., Gd. pow. (d. Gd. Niz.)
 Graniczna Wieś — Grenzdorf gm., Gd. pow.
 Graniczna Wieś — Grenzdorf A, B gm., Wk. Żuł.
 Graniczna Wieś Nowa — Neu Grenzdorf, gm. Graniczna Wieś, Gd. pow.
 Graniczny Dwór — Grenzhof, gm. Strzepowo, Gd. pow.
 Grązłowo — Grenzlau, Iwo Oliwa, Gd. pow.

H

Hejbudy — Heubuden gm. i st. kol., Wk. Żuł.
 Hejbudy Małe — Klein Heubuden, gm. Hejbudy, Wk. Żuł.
 Huta Dolna — Nieder Huette, gm. Huta Górna, Gd. pow.
 Huta Górna — Oberhuette gm., Gd. pow.

I

Iłłania — Guettland gm., Gd. pow. (d. Gd. Niz.)

J

Jagatowo — Jetau (a. Gross Jetau) gm., Gd. pow.
 Jagatowo Małe — Klein Jetau, gm. Jagatowo, Gd. pow.
 Jankowo — Jankendorf gm., Wk. Żuł.

Jankowo — Jenkau gm., Gd. pow.
 Jasień — Nenkau, Gd. pow.
 Jaškowa Dolina — Jaeschkental Gd. mto.
 Jašków Młyn — Brentauer Muehle, Jeschkenmuehle, Gd. pow.
 Jelitkowo — Glettkau przedm. Gd. mto.
 Juszkowo — Gischkau gm., Gd. pow.
 Juszkowskie Pustkowie — Gischkausergebiet, gm. Juszkowo, Gd. pow.

K

Kaczki — Katzke gm., Gd. pow.
 Kaldowo — Kalthof, Kaldowo gm., Wk. Żuł.
 Kamionka — Kaminke gm., Wk. Żuł.
 Karczemka — Kartschemke, Gd. pow.
 Karczemki Kiełpińskie — Karczemken, gm. Kiełpinko, Gd. pow.
 Karlikowo — Karlikau (a. Carlikau) mto Sopot, Gd. pow.
 Katarzynki — Katrinken, gm. Przywidz, Gd. pow.
 Kiełpinko — Klein Kelpin gm., Gd. pow.
 Kiełpino Górne — Hoch Kelpin gm., Gd. pow.
 Kierzkowo — Strauchhuetten gm., Gd. pow.
 Kiezmarsk — Kaesemark gm., Gd. pow. (d. Gd. Niz.)
 Kiezmarska Nowa Kolonia — Neu Kaesemark Kolonie, gm. Kiezmarsk, Gd. pow. (d. Gd. Niz.)
 Kiezmarska Plebanka — Kaesemarker Pfarrdorf, gm. Kiezmarsk, Gd. pow. (d. Gd. Niz.)
 Kleszczewko — Klein Kleschkau, gm. Kleszczewo, Gd. pow.
 Kleszczewo — Gross Kleschkau gm., Gd. pow.
 Kleszczewo — Kleschkau (Bhf), gm. i st. kol. Kleszczewko, Gd. pow.
 Klepiny — Klempin gm., Gd. pow.
 Klonowo Dolne — Nieder Klanau gm., Gd. pow.

Klonowo Górne — Ober Klanau, gm.
Klonowo Dolne, Gd. pow.
Kłobuczewo — Klopschau, gm. Go-
łębiewo, Gd. pow.
Kłodawa — Kladau gm., Gd. pow.
Kłossowo — Klossowo, gm. Maławy
Małe, Wk. Żuł.
Kobyła Kępa — Koppelkampe, gm.
Sztutowo, Wk. Żuł. (d. Gd. Niz.)
Kolbudy Dolne — Unter Kahlbude,
gm. Bielkowo, Gd. pow.
Kolbudy Górne — Ober Kahlbude
gm., Gd. pow.
Kolnik — Kohling gm., Gd. pow.
Kolonia Sienna Huta — Heubuder
Kolonie, Gd. mto.
Kończewice — Kunzendorf gm., Wk.
Żuł.
Kończewice — Kunzendorf, gm. Biel-
kowo, Gd. pow.
Koszwały — Gottswalde gm., Gd.
pow. (d. Gd. Niz.)
Kościeleczycki — Warnau 1887, Kosze-
litzke gm., Wk. Żuł.
Kowale — Kowall gm., Gd. pow.
Kozia Góra — Kosenberg, gm. Busz-
kowy Górne, Gd. pow.
Kozie Zdroje — Bahrenbruch, gm.
Postołowo, Gd. pow.
Kramsk (karczma) — Kramskrug,
Gd. pow. (d. Gd. Niz.)
Krępiec — Krampitz gm., Gd. pow.
(d. Gd. Niz.)
Krokowo — Krakau przedm. Gd.
mto.
Krokowska Kępa — Krakauer Kam-
pe, Gd. pow. (d. Gd. Niz.)
Krymki — Krimken, gm. Czashuta,
Gd. pow.
Krymki — Kroenken, gm. Majdany,
Gd. pow.
Krzywe Koło — Kriefkohl gm., Gd.
pow. (d. Gd. Niz.)
Kukulcza Karczma — Kuckucks
Krug, gm. Brunowo, Wk. Żuł.

L

Ladekop — Ladekopp gm., Wk. Żuł.
Laski — Leske gm., Wk. Żuł.

Lasowice Małe — Klein Lesewitz
gm., Wk. Żuł.
Lasowice Wielkie — Gross Lesewitz
gm., Wk. Żuł.
Leszkowy — Letzkau gm., Gd. pow.
(d. Gd. Niz.)
Lędowo — Landau gm., Gd. pow.
(d. Gd. Niz.)
Lędowskie Bagna — Landauer
Bruch, gm. Lędowo, Gd. pow. (d.
Gd. Niz.)
Lichnowy — Gross Lichtenau gm.,
Wk. Żuł.
Lichnowki — Klein Lichtenau gm.,
Wk. Żuł.
Lindenowo — Lindenau gm., Wk.
Żuł.
Lipicz — Guteherberge gm., Gd.
pow.
Lipsk — Leipzig, Gd. mto.
Lisowo — Lissau, gm. Bielkowo, Gd.
pow.
Lisowo — Liessau gm., Wk. Żuł.
Lublewo — Loebblau gm., Gd. pow.

Ł

Łaguszewo — Łagschau gm., Gd.
pow.
Łąki — Lonken, gm. Strzepowo, Gd.
pow.
Łęgowo — Langenau gm., Gd. pow.
Łostowice — Schoenefeld gm., Gd.
pow.

M

Maćki — Matzkau 1907, Maczkau
przedm. Gd. mto.
Majdany — Maidahnen gm., Gd.
pow.
Małecin — Mallentin 1866, Mallen-
czyn Ika, gm. Żuława, Gd. pow.
Małecin Nowy — Kroenke, Neu
Mallenczyn, gm. Żuława, Gd. pow.
Martąg — Irrgang gm., Wk. Żuł.
Marszewo — Marschau gm., Gd.
pow.
Marszewska Góra — Marschauer-
berg, gm. Marszewo, Gd. pow.

Marszewska Kolonia — Kolonie Marschau, gm. Marszewo, Gd. pow.
Marynowo — Marienau gm. i st. kol., Wk. Żuł.
Matęblewo — Matemblewo lka, lwo Oliwa, Gd. pow.
Małowski Cypel — Montauer Spitze, gm. Piekło, Wk. Żuł.
Małowski Bór — Montauerforst lka, gm. Małwy Małe, Wk. Żuł.
Małwy Małe — Klein Montau gm., Wk. Żuł.
Małwy Wielkie — Gross Montau gm., Wk. Żuł.
Michałowa Huta — Michaelshuette, gm. Klonowo Dolne, Gd. pow.
Miełec — Mielenz gm., Wk. Żuł.
Mierzyszyn — Meisterwalde gm., Gd. pow.
Mirowo — Mierau gm., Wk. Żuł.
Mirowski Bór — Mierauerwalde, gm. Piecki, Wk. Żuł.
Mokry Dwór — Nassenhuben gm., Gd. pow. (d. Gd. Niz.)
Mygowo — Mueggau gm., Gd. pow.

N

Nawcz — Nawitz Muehle, Gd. mto.
Nicponie — Eulenkruh, gm. Bielkowo, Gd. pow.
Nidowo — Niedau gm., Wk. Żuł.
Nowa Cerkiew — Neukirch gm., Wk. Żuł.
Nowa Karczma (Pawłowska) — Neukrug (b. Gross Paglau), gm. Pawłowo, Gd. pow.
Nowa Karczma (Pomlewska) — Neukrug, gm. Pomlewo, Gd. pow.
Nowa Wieś — Neuendorf gm., Gd. pow.
Nowa Wieś — Neuendorf gm., Gd. pow. (d. Gd. Niz.)
Nowa Wieś — Neudorf gm., Wk. Żuł.
Nowa Wieś — Neuendorf, gm. Tiegenort, Wk. Żuł.
Nowiny — Neuheit, gm. Babidół Gd. pow.

Nowy Dwór Gdański — Tiegenhof mto i st. kol., Wk. Żuł.
Nowy Port — Neufahrwasser przedm. Gd. mto.
Nowy Świat — Neue Welt (b. Nickelswalde), Wk. Żuł. (d. Gd. Niz.).
Nowy Świat (Sztutowski) — Neue Welt (b. Stutthof), Wk. Żuł. (d. Gd. Niz.)
Nytych — Neuteich gm. i st. kol., Wk. Żuł.
Nytycka Wieś — Neuteichsdorf gm., Wk. Żuł.
Nytycki Bór — Neuteicher Walde gm., Wk. Żuł.
Nytycki Kąt — Neuteicher Hinterfeld gm., Wk. Żuł.

O

Oliwa — Oliwa przedm. Gd. mto.
Olszanka — Ellerbruch gm., Gd. pow.
Orłowo — Orloff gm., Wk. Żuł.
Orłowskie Pole — Orlofffelder gm., Wk. Żuł.
Orle — Wordel gm., Gd. pow. (d. Gd. Niz.)
Orunia — Ohra przedm. Gd. mto.
Osekok — Ochsenkopf (Deutsch u. Polnisch) gm., Gd. pow.
Osice — Wossitz gm., Gd. pow. (d. Gd. Niz.)
Ostrowite — Osterwick gm., Gd. pow. (d. Gd. Niz.)
Ostróżki — Ostroschken gm., Gd. pow.
Otomin — Ottomin gm., Gd. pow.
Owczarnia — Schaeferrei, gm. Strzepowo, Gd. pow.

P

Palczewo — Palschau gm., Wk. Żuł.
Pałaki — Pelonken przedm. Gd. mto.
Panna — Jungfer gm., Wk. Żuł.
Parchowo — Parschau gm., Wk. Żuł.
Pawłowo — Gross Paglau gm., Gd. pow.

- Pazwark* — Pasewark gm., Wk. Żuł. (d. Gd. Niz.)
- Pazwarskie Włóki* — Pasewarkerhuben, gm. Pazwark, Wk. Żuł. (d. Gd. Niz.)
- Pelplinek* — Pelplinchen, Pelpliner-aussendeich, gm. Dąbrowa, Wk. Żuł.
- Piecki* — Pietzkendorf gm., Wk. Żuł.
- Piecki* — Pietzkendorf gm., Gd. pow.
- Piekło* — Pieckel gm., Wk. Żuł.
- Piekło* — Hoelle, gm. Ujeścisko, Gd. pow.
- Piekło Dolne* — Niederhoelle, gm. Piekło Górne, Gd. pow.
- Piekło Górne* — Oberhoelle gm., Gd. pow.
- Pięć Włók* — Fuenfhuben, gm. Schoenhorst, Wk. Żuł.
- Plenichów* — Gross Plehnendorf gm., Gd. pow. (d. Gd. Niz.)
- Plenichówek* — Klein Plehnendorf gm., Gd. pow. (d. Gd. Niz.)
- Podfidlino* — Podfidlin, gm. Lublewo, Gd. pow.
- Pogorzala Wieś* — Wernersdorf gm., Wk. Żuł.
- Polska Włóka* — Polnische Hube, gm. Baerwalde, Wk. Żuł.
- Pomlewo* — Pomlau gm., Gd. pow.
- Pomlewskie Zarośla* — Pomlauer Gestraeuch, gm. Pomlewo, Gd. pow.
- Popowo* — Poppau gm., Wk. Żuł. (d. Gd. Niz.)
- Popówka* — Popowken, gm. Pręgowo, Gd. pow.
- Pordenowo* — Pordenau gm., Wk. Żuł.
- Postołowo* — Postelau gm., Gd. pow.
- Pólmieście* — Hålbstade gm., Wk. Żuł.
- Przędziszyn* — Prangschin, gm. Straszyn-Przędziszyn, Gd. pow.
- Pręgowo* — Prangenu gm., Wk. Żuł.
- Pręgowo* — Prangenu gm., Gd. pow.
- Pręgowo Dolne* — Nieder Prangenu, gm. Pręgowo, Gd. pow.
- Pręgowo Górne* — Ober Prangenu, gm. Pręgowo, Gd. pow.
- Pruska Plebanka* — Prauster Pfarrdorf, gm. Pruszcz, Gd. pow.
- Pruskie Pole* — Prausterfeld, gm. Pruszcz, Gd. pow.
- Pruszcz* — Praust gm. i st. kol., Gd. pow.
- Pruszcz Karczma* — Prausterkrug gm., Gd. pow.
- Przemysław* — Prinzlaff gm., Wk. Żuł. (d. Gd. Niz.)
- Przywidz* — Mariensee gm., Gd. pow.
- Przywidzki Młyn* — Mariensee Muehle, gm. Przywidz, Gd. pow.
- Pszczółki* — Hohenstein gm. i st. kol., Gd. pow.

R

- Rekin* — Rexin gm., Gd. pow.
- Rębielec* — Rambeltsch gm., Gd. pow.
- Rębowo* — Rambau, Gd. pow.
- Rękowo* — Adlig Renkau, Wk. Żuł.
- Roszkowo* — Rostau gm., Gd. pow. (d. Gd. Niz.)
- Rościszewko* — Klein Roschau, gm. Gołębiewo, Gd. pow.
- Rotmanki* — Rottmansdorf, Gd. pow.
- Rozembek* — Rosenberg gm., Gd. pow.
- Rusocin* — Russoschin, Gd. pow.
- Rusocinek* — Klein Russoschin, gm. Rusocin, Gd. pow.
- Rybaki* — Rybacken, gm. Piekło, Wk. Żuł.
- Rychtebork* — Reichenberg gm., Gd. pow. (d. Gd. Niz.)
- Rynarzewo* — Renneberg, Iwo Oliwa, Gd. pow.

S

- Siedem Włók* — Siebenhuben, gm. Orłowo, Wk. Żuł.
- Sienna Huta* — Heubude przedm. Gd. mto.
- Skowarcz* — Schoenwarling gm. i st. kol., Gd. pow.

- Sobowidz* — Sobbowidz gm., Gd. pow.
Sopot — Zoppot mto i st. kol.
Stara Huta (Przywidzka) — Althuet-
 te (b. Mariensee), gm. Klonowo,
 Gd. pow.
Stara Wieś — Altdorf przedm. Gd.
 mto.
Stara Wieś — Altendorf gm., Wk.
 Żuł.
Stara Wisła — Altweichsel gm., Wk.
 Żuł.
Steblewó — Stueblau gm., Gd. pow.
 (d. Gd. Niz.)
Stegwald — Stangenwalde gm., Gd.
 pow.
Straszyn — Straschin, gm. Straszyn-
 Prędzieszyn, Gd. pow.
Straszyn-Prędzieszyn — Straschin-
 Prangschin gm., Gd. pow.
Strzepowo — Strippau gm., Gd. pow.
Strzepowo Górne — Ober Strippau,
 gm. Strzepowo, Gd. pow.
Strzepowo Małe — Klein Strippau,
 gm. Strzepowo, Gd. pow.
Strzepowo Wielkie — Gross Strip-
 pau, gm. Strzepowo, Gd. pow.
Strzyża — Hochstriess, Gd. mto.
Studzienka — Heiligenbrunn, Gd.
 mto.
Sucha Huta — Trockenhütte gm.,
 Gd. pow.
Suchy Dąb — Zugdam gm., Gd. pow.
 (d. Gd. Niz.)
Szadólki — Schueddelkau gm., Gd.
 pow.
Szadwald — Schadwalde gm., Wk.
 Żuł.
Szelmeja — Schellmuehl przedm.
 Gd. mto.
Szembek — Schoenbeck gm., Gd.
 pow.
Szerzawa — Breitfelde gm., Gd. pow.
 (d. Gd. Niz.)
Szarpawa — Scharpau gm., Wk. Żuł.
Szklana Góra — Glasberg gm., Gd.
 pow.
Szkocja Nowa — Neuschottland
 przedm. Gd. mto.
- Szkocja Stara* — Altschottland, Gd.
 mto.
Szonowo — Schoenau gm., Gd. pow.
 (d. Gd. Niz.)
Szónowo — Schoenau gm., Wk. Żuł.
Sztutowo — Stutthof gm., Wk. Żuł.
 (d. Gd. Niz.)
Sztutowska Kępa — Stutthoefer-
 kampe, gm. Sztutowo, Wk. Żuł.
 (d. Gd. Niz.)
Szwagrowice — Schwagrowitz, gm.
 Gołębiewo, Gd. pow.
Szydlice — Schidlitz przedm. Gd.
 mto.
Szymankowo — Simonsdorf gm. i st.
 kol., Wk. Żuł.
Szyberk — Schoeneberg gm., Wk.
 Żuł.
Szyberski Przewóz — Schoeneber-
 ger Faehre, gm. Szyberk, Wk.
 Żuł.

Ś

- Świemirowo* — Schmirau, mto Sopot,
 Gd. pow.
Święta Kępa — Schwentenkampe,
 gm. Beiershorst, Wk. Żuł.
Święte Pole — Schwentefeld, gm.
 Marynowo, Wk. Żuł.
Święty Wojciech — Sankt Albrecht
 przedm. Gd. mto.
Świnia Kępa — Schweine Kampe,
 Wk. Żuł. (d. Gd. Niz.)
Świnie Budy — Wiesenthal 1889,
 Schweinebude gm., Gd. pow.
Świnie Głowy — Dreischweins-
 koepfe, gm. Maćki, Gd. pow.
Świńcz — Schwintsch gm., Gd. pow.

T

- Tanza* — Tansee gm., Wk. Żuł.
Tralewo — Tralau gm. i st. kol., Wk.
 Żuł.
Trąbki — Trampken lka, gm. Kle-
 szczewo, Gd. pow.
Trąbki Małe — Klein Trampken gm.,
 Gd. pow.

Trąbki Wielkie — Gross Trampken gm., Gd. pow.
Trepnowo — Trampenau gm., Wk. Żuł.
Treprofald — Trappenfelde gm., Wk. Żuł.
Trutnowy — Trutenau gm., Gd. pow. (d. Gd. Niz.)
Trutnowskie Pańskie Pole — Trutenauer Herrenland, Gd. pow. (d. Gd. Niz.)
Trutnowskie Pole — Trutenauer Feld, gm. Trutnowy, Gd. pow. (d. Gd. Niz.)
Tuja — Tiede gm., Wk. Żuł.
Tujskie Pole — Tiegerfelde, gm. Tuja, Wk. Żuł.

U

Ujeścisko — Wonneberg gm., Gd. pow.
Ulkowskie Wybudowanie — Thaershoehe, gm. Ulkowy, Gd. pow.
Ulkowy — Uhlkau gm., Gd. pow.

W

Warcz — Wartsch gm., Gd. pow.
Warcz Nowy — Neu Wartsch, gm. Warcz, Gd. pow.
Weselino — Hochzeit gm., Gd. pow. (d. Gd. Niz.)
Wielka Kępa — Grosse Kampe, gm. Zeyer, Wk. Żuł.
Wisłoujście — Weichselmuende przedm. Gd. mto.
Wiślinka — Wesslinken gm., Gd. pow. (d. Gd. Niz.)
Wocławy — Wotzlaff gm., Gd. pow. (d. Gd. Niz.)
Wojanów — Woyanow, Gd. pow.
Wróblewo — Sperlingsdorf gm., Gd. pow. (d. Gd. Niz.)

Wrzeszcz — Langfuhr przedm. Gd. mto.
Wygoda — Wiegodda, gm. Kleszczewo, Gd. pow.
Wymysłowo — Wimislowo lka, gm. Gołębiewo, Gd. pow.
Wypych — Wippich, gm. Buszkowy, Gd. pow.
Wysoka Woda — Hochwasser, mto Sopot, Gd. pow.

Z

Zakonieczyn — Zankenztin, Zankenztin, Gd. pow.
Zakrzewko — Zakrzewken, gm. Gołębiewo, Gd. pow.
Zalesie — Zalassen, gm. Pomlewo, Gd. pow.
Zaskoczyn — Saskoschin gm., Gd. pow.
Zaspa — Saspe przedm. Gd. mto.
Ząbrcz Dolny — Nieder Sommerkau gm., Gd. pow.
Ząbrcz Górny — Ober Sommerkau gm., Gd. pow.
Zielenina — Althuette (b. Gross Pa-glau), gm. Pawłowo, Gd. pow.
Zielona Góra — Gruenberg, gm. Postolowo, Gd. pow.
Zła Wieś — Boesendorf gm., Gd. pow.
Złota Karczma — Goldkrug gm., Gd. pow.

Ż

Żabianka — Poggenkrug, Gd. mto.
Żabionka — Czabionken, Gd. pow.
Żenisławki — Senslau, Gd. pow.
Żukczyn — Suckschin gm., Gd. pow.
Żuława — Gross Saalau gm., Gd. pow.
Żuławka — Klein Saalau, gm. Żuława, Gd. pow.



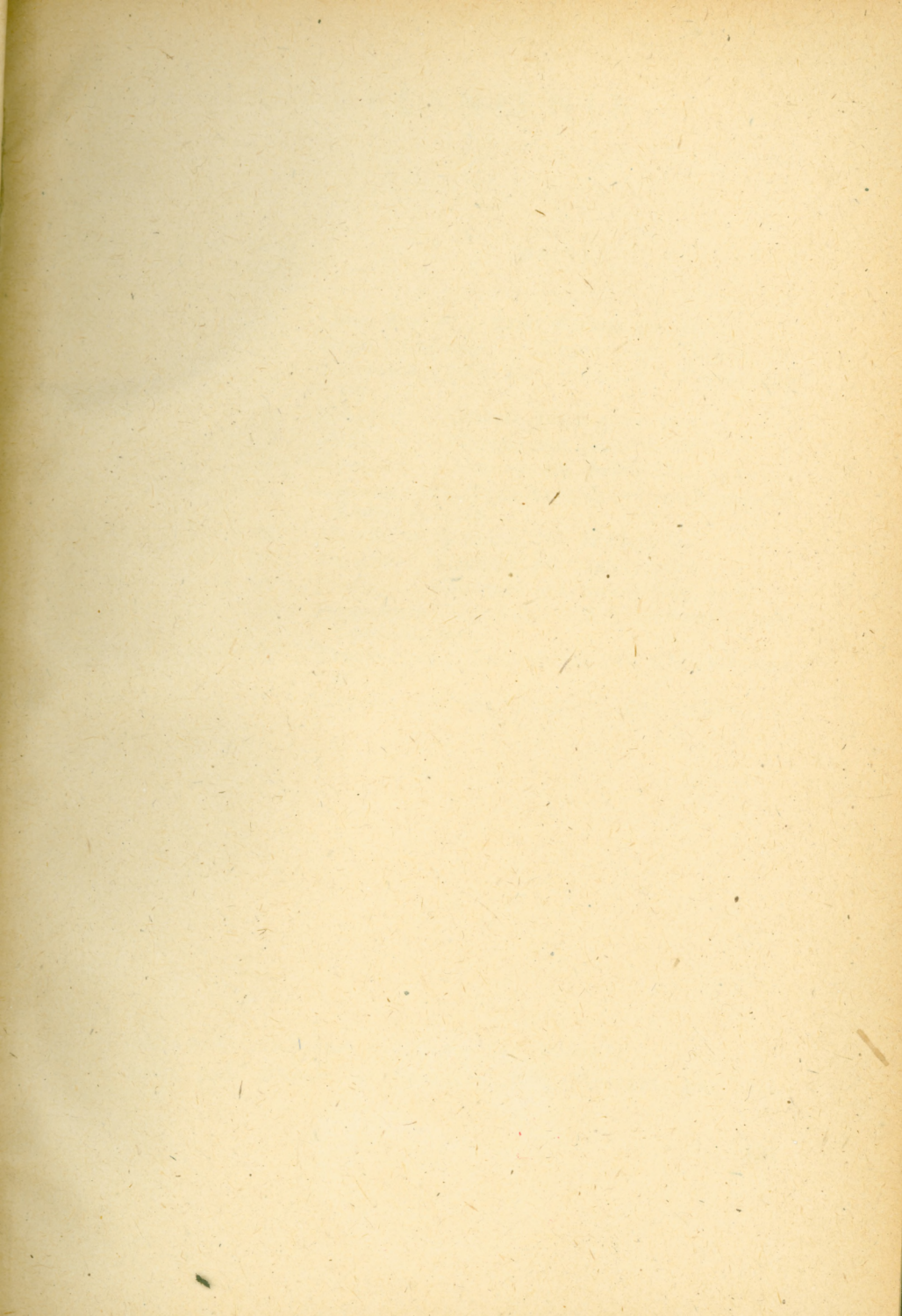

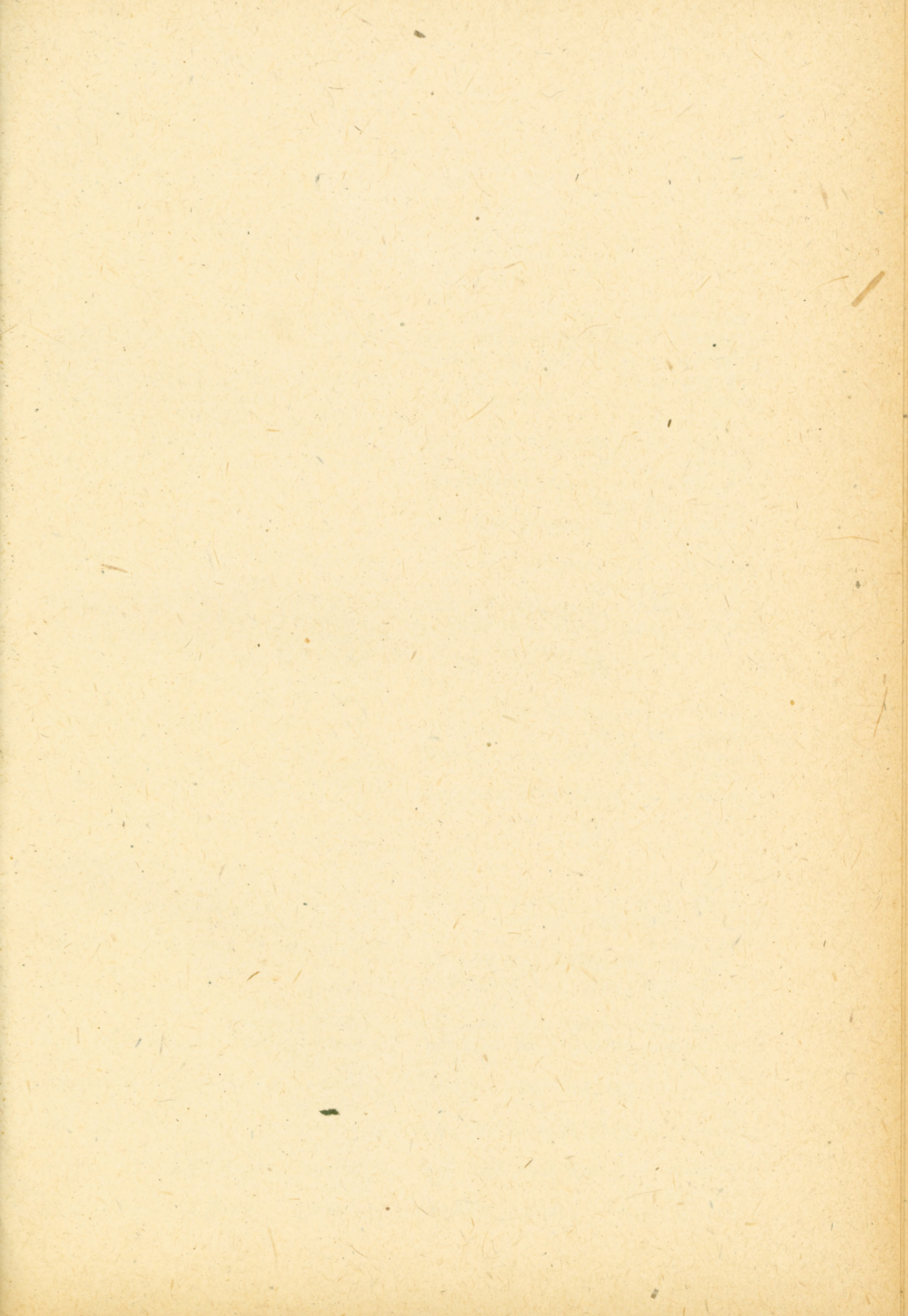

U Z U P E Ł N I E N I A

Strona	Rząd	Wiersz od góry	m a b y ć
30	2	29	Gross Borken — <i>Borki Wielkie</i> gm., szcz.
33	1	13	Gross Sdengowen — <i>Zdęgowo</i> , gm. Tuchlin, jań.
38	2	*)	Johannisberg 1900, Klein Wronken — <i>Wronki Male</i> gm., goł.
43	1	38	Kleinleid — <i>Nanózki</i> , gm. Sapłaty, szcz.
53	1	3	Madeiken — <i>Madejki</i> , gm. Moldzie, lec.
59	2	10	Nowinnen — <i>Nowiny</i> , gm. Świnie Oko, żądz.
64	2	25	Ratswalde 1938, Tymnikswalde — <i>Tymnikowo</i> , mto Żądzbork, żądz.
112	1	38	<i>Madejki</i> — Madeiken, gm. Moldzie, lec.
115	1	47	<i>Nanózki</i> — Kleinleid, gm. Sapłaty, szcz.
116	2	11	<i>Nowiny</i> — Nowinnen, gm. Świnie Oko, żądz.
134	1	26	<i>Tymnikowo</i> — Ratswalde 1938, Tymnikswalde, mto Żądzbork, żądz.
138	1	**)	<i>Wronki Male</i> — Johannisberg 1900, Klein Wronken gm., goł.
140	1	17	<i>Zdęgowo</i> — Gross Sdengowen, gm. Tuchlin, jań.

*) Dodać pod: Jodschuhnen → Jodanen, dar. (wiersz 1).

***) Dodać pod: *Wronki* — Fronicken 1938, Wronken gm., olec.
(wiersz 14).

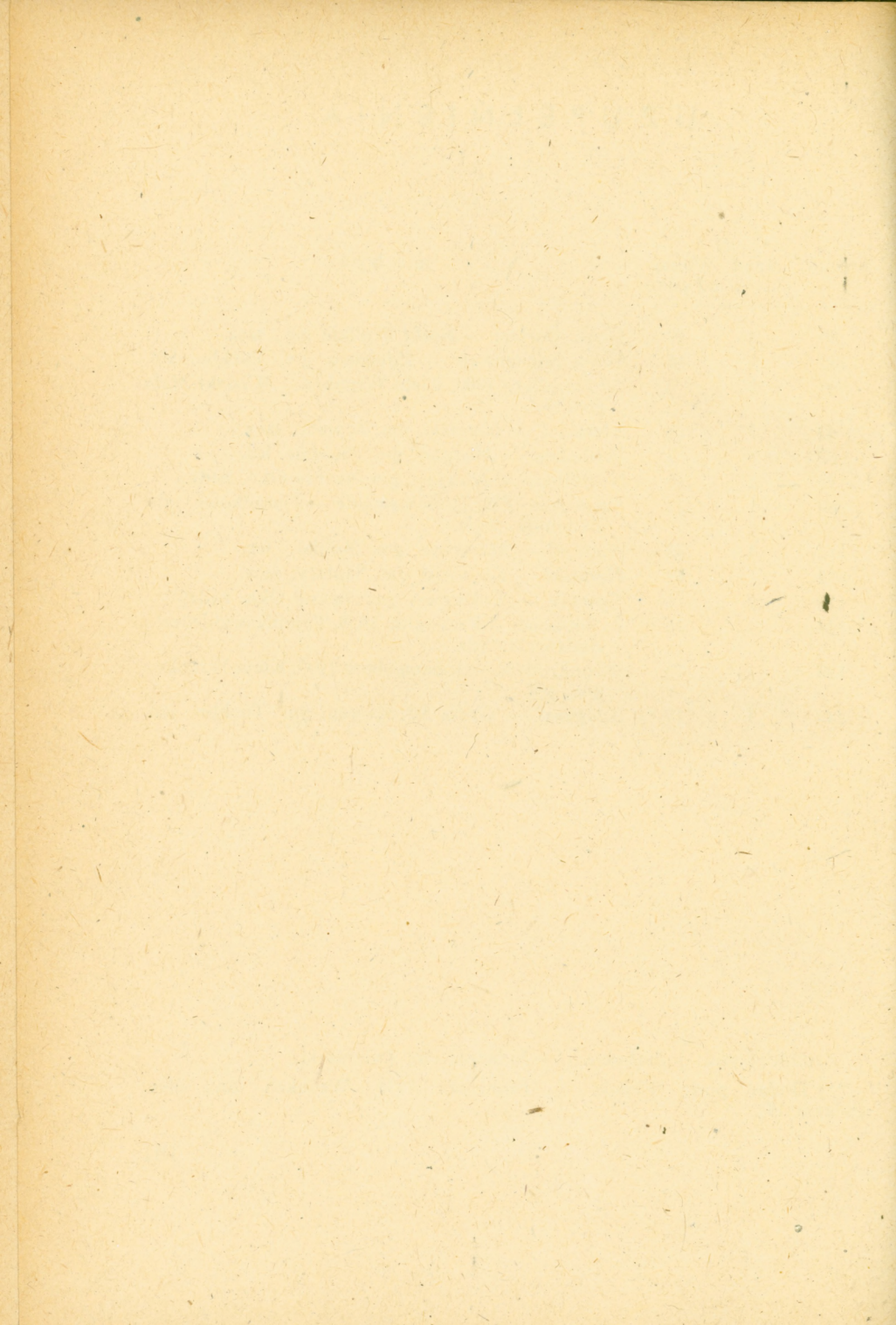

SPIS TREŚCI

	Str.
Przedmowa	7
<i>Część I. b. Prusy Wschodnie</i>	
Objaśnienie skrótów	12
Dział niemiecko-polski	13
Dział polsko-niemiecki	85
Polskie imiennictwo miejscowe w b. Prusach Wschodnich	142
Spis powiatów wg obecnego podziału administracyjnego	151
<i>Część II. b. Wolne Miasto Gdańsk</i>	
Objaśnienia i skróty	155
Dział niemiecko-polski	157
Dział polsko-niemiecki	169
Uzupełnienia	179

