KSIĘGA PAMIĄTKOWA

3.

1 STYCZEŃ

1973

Z dniem **1 stycznia 1973r.** zgodnie z zarządzeniem centralnych władz oświatowych pozostają powołane do życia Zbiorcze Szkoły Gminne.

Dotychczasowa szkoła w Pasymiu zmienia nazwę na:

„Zbiorcza Szkoła Gminna im. Wojciecha Kętrzyńskiego w Pasymiu."

Funkcję Gminnego Dyrektora Szkół powierzono Ob. **Władysławowi Brzostek.**

W skład Zbiorczej Szkoły Gminnej w Pasymiu wchodziły następujące placówki oświatowo-wychowawcze:

1. 8-klasowa Szkoła Podstawowa w Pasymiu
2. 8-klasowa Szkoła Podstawowa w Gronie
3. 8-klasowa Szkoła Podstawowa w Grzegrzółkach
4. 8-klasowa Szkoła Podstawowa w Tylkowie
5. 8-klasowa Szkoła Podstawowa o 4 nauczycielach w Dźwierszytnach.

6. Szkoły Podstawowe o 1 nauczycielu z klasami I - IV w

RUTKACH
KRZYWONODZE
MICHAŁKACH
DYBOWIE
LELESZKACH
SIEDLISKACH
RUSKU WIELKIM
ŁYSEJ GÓRZE
ELGANOWIE

7. Państwowe Przedszkole w Pasymiu
8. Oddział Przedszkolny w Gromie
9. Ogniska przedszkolne w

SIEDLISKACH
GRZEGRZÓŁKACH
MICHAŁKACH
PASYMIU
TYLKOWIE
RUSKU WIELKIM

Jednym z podstawowych zadań dyrekcji Zbiorczej Szkoły Gminnej było opracowanie najwłaściwszej koncepcji reorganizacji sieci szkolnej w naszej gminie oraz zabezpieczenie uczniom dojazdu do szkoły, a także opracowanie programu opieki nad dzieckiem uczęszczającym do szkoły.

Z dniem 1 kwietnia 1973 r. zostaje uruchomiona w Zbiorczej Szkole Gminnej księgowość.

Funkcję głównej księgowej powierzono Ob. AURELIA CHITKA

Funkcję starszego referenta do spraw finansowych powierzono ob. HALINIE KOBUS.-ŚLAZA

Funkcję kierownika gospodarczo-administracyjnego powierzono ob. KRYSTYNIE WOJCIECHOWSKIEJ.

Funkcję referenta do spraw kancelaryjnych powierzono byłej sekretarce szkoły Ob. JADWIDZE GLINKA.

W kwietniu 1973 r. odbyło się kolegium wyjazdowe Inspektora Szkolnego, na którym została zatwierdzona koncepcja reorganizacji sieci szkolnej w gminie Pasym.

W myśl w/w koncepcji i na wniosek Gminnego Dyrektora Szkół, zarządzeniem Wazelnika Gminy zostają z dniem 31 sierpnia 1973 r. zlikwidowane następujące placówki oświatowo-wychowawcze:

1. 8-klasowa szkoła podst. w Dźwierszynach.
2. Szkoły z kl. I-IV o 1 nauczycielu w:
   Michałkach
   Dybowie
   Rusku Wielkim
   Elganowie
   Łysej Górze.
   Siedliskach.

Zostało więc zlikwidowanych 50% szkół w naszej gminie.

Zakończenie roku szkolnego

1972 - 1973

miało szczególnie uroczysty charakter, ponieważ szkoła nasza gościła w tym dniu Naczelnika Powiatu tow. **Antoniego Słaborowskiego** oraz Prezesa Rady Zakładowej ZNP w Szczytnie tow. **Stanisława Szymanowskiego**, którzy wręczyli nauczycielom pierwsze w naszej gminie nagrody. Ministra Oświaty i Wychowania.

Kol. **MIECZYSŁAWOWI ŻYRA** - nagroda I stopnia,
Kol. **MIECZYSŁAWIE RYBIŃSKIEJ** - nagroda III stopnia
Kol. **JANINIE KUNDRO** - nagrodę **Kuratora Olsztyńskiego Okręgu Szkolnego.**

10 CZERWIEC - Sportowcy naszej szkoły trenowani przez nauczyciela w-f. kol. **JERZEGO NOWOCIŃSKIEGO** zdobywają mistrzostwo województwa w lekkoatletyce. Puchar i dyplom zdobyty na zawodach l.a. organizowanych przez Gazetę Olsztyńską staje się własnością naszej szkoły.

Sportowcy otrzymują pamiątkowe koszulki z napisem „Gazeta Olsztyńska" oraz dyplomy.
Zwyciężyliśmy z drużynami szkolnymi Olsztyna, Ostródy, Nidzicy, Barcian, które w sporcie szkolnym naszego województwa liczą się bardzo mocno.

WAKACJE!

- Nareszcie upragniony dla młodzieży wakacyjny odpoczynek. W dniu zakończenia roku szkolnego dwudziestoosobowa grupa młodzieży pod opieką nauczycieli; kol. **BOGDANA ŚLASKIEGO**
JERZEGO SZULCA - wychowawcy PDDz. w Pasymiu udaje się na dwutygodniowy rajd rowerowy szlakiem Kopernika.

Jako pierwsi na nowych zasadach otrzymują skierowania na studia magisterskie następujący nauczyciele:
kol. **Jadwiga Małkowska** nauczycielka szkoły w Grzegrzółkach - filologia rosyjska. WSP Olsztyn.
kol. **Jerzy Małkowski** nauczyciel szkoły w Grzegrzółkach historia - WSP Olsztyn.
kol. **Mieczysław Żyra** nauczyciel szkoły w Pasymiu - pedagogika, WSP Olsztyn.
kol. **Stanisław Dworak** nauczyciel szkoły w Pasymiu - filologia rosyjska WSP Olsztyn.
kol. **Jerzy Nowociński** nauczyciel szkoły w Pasymiu - wychowanie fizyczne - WSWF - Gdańsk.
kol. **Henryka Trzeciak** - n-lka w Tylkowie - wych. fiz. SN Racibórz.

Mury szkoły pustoszeją, ale nie na długo, bo już 2 lipca przyjeżdżają do szkoły pierwsi uczestnicy wczasów rodzinnych organizowanych przez Zarząd Okręgu Warszawskiego ZNP w Warszawie.



Jednocześnie do szkoły wkraczają wykonawcy, którzy przeprowadzają remont bieżący polegający na założeniu ciepłej wody z elektrycznych grzejników oraz na malowaniu całego obiektu szkolnego.
Uzgodniony zostaje ogródek geograficzny, dokonuje się naprawy dachu oraz udoskonalenie kotłowni.

Remonty w czasie wakacji są przeprowadzane w szkole w Grzegrzółkach. Szkoła w Tylkowie otrzymuje bieżącą wodę. Przeprowadzany jest remont szkoły w Gromie, wymiana stolarki, malowanie i doprowadzenie wody bieżącej do szkoły. Wszystkie szkoły ośmioklasowe mają wodę bieżącą.

ROK SZKOLNY 1973-74

Czekamy z niepokojem nowego roku szkolnego. 50% szkół w naszej gminie zostaje zlikwidowanych. Dowóz dzieci jest zapewniony. Ale czy nie zawiedzie PKS? W miejscowościach, gdzie zlikwidowano szkoły rodzice z niedowierzaniem i niepokojem oczekują pojazdu. Nie było wsi, gdzie rodzice nie wyszli na drogę. Do ostatniej chwili nie wierzyli, że ich dzieci będą dojeżdżać autobusem szkolnym.

1 WRZEŚNIA punktualnie do każdej miejscowości zajechał autobus szkolny. Dzieci z Jurg, Dźwierszytyn, Dybowa i Siedlisk po raz pierwszy uczestniczą w rozpoczęciu roku szkolnego w Zbiorczej Szkole Gminnej w Pasymiu, z Łysej Góry, Elganowa i Ruska Wielkiego w Zbiorczej Szkole w Gręgnółkach, z Michałek w Zbiorczej Szkole w Tylkowie.

Od tego momentu będą do nich zawsze regularnie uruszczały. W wyniku reorganizacji sieci szkolnej rok szkolny 1973/74 rozpoczynamy w 4 szkołach ośmioklasowych i 3 punktach filialnych.

Do szkoły na terenie gminy uruszczać zaczęło 1203 uczniów w wieku 7-17 lat. Dzieci, których zbiorcza Szkoła Gminna musi obowiązkowo objąć wychowaniem przedszkolnym jest 105.

Zostają uruchomione dalsze ogniska przedszkolne w: DŻWIERSZTYNACH
LELESZKACH
DYBOWIE
ELGANOWIE

W wychowaniu przedszkolnym to olbrzymi krok naprzód, ponieważ już we wrześniu 73r. działało na terenie gminy 10 ognisk przedszkolnych, jedno przedszkole oraz oddział przedszkolny. W sumie zostało objętych wychowaniem przedszkolnym 92% dzieci w wieku 6 lat.

Wraz z dziećmi dojeżdżającymi do Zbiorczej Szkoły Gminnej po raz pierwszy podejmują w niej pracę n-le ze zlikwidowanych szkół:

Kol. JADWIGA ZYŚK - Siedliska
Kol. STANISŁAW LEWICKI - Dziwiersztyny
Kol. FRANCISZEK BAŁDYGA - Dybowo
Kol. MIECZYSŁAW ŻYRA - Michałki

Do Szkoły Zbiorczej w Grzegrzółkach wraz z dziećmi dojeżdżają:

Kol. JANINA KUNDRO - Rusek Wielki
Kol. RYSZARD FORNALSKI - Elganowo

Sprawują oni jednocześnie opiekę nad dziećmi w czasie ich dojazdu do szkoły.

SKŁAD GMINNEJ RADY PEDAGOGICZNEJ

w omawianym roku szkolnym.

ZBIORCZA SZKOŁA GMINNA W PASYMIU

Władysław Brzostek - gminny dyrektor szkół.
Mieczysław Żyra - zastępca gminnego dyrektora do spraw wychowawczych.

Wiesław Brzeziński - zastępca dyrektora szkoły w Pasymiu
Szewczak C, Rybińska M, Sadowska M, Paprocka W, Zwierzchowska H, Duch W, Majek J, Nowocińska J, Nowociński J, Dworak St, Jakubowicz B, Świder d, Stępnowska I, Rak d, Bołdyga Fr, Lewicka K, Lewicki St, Brzostek J, Żyśk J, Sokołowska St, Śląska J, Śląski B, Suchomska G.

W szkole rozpoczęło naukę 611 uczniów w 21 oddziałach.
Klasy I-III - po 2 oddziały, klasy IV-VIII - po 3 oddziały.

ZBIORCZA SZKOŁA W GRZEGRZÓŁKACH

Jan Zdumiak - dyrektor szkoły
Zofia Maminska, Jadwiga Małkowska, Jerzy Małkowski,

Agnieszka Borchert, Ryszard Fornalski, Janina Kundro, Elżbieta Zdaniak.

Szkoła liczy 205 uczniów, 8 oddziałów.

ZBIORCZA SZKOŁA W TYLKOWIE

Benedykt Zwierzchowski – dyrektor szkoły.

Krystyna Zwierzchowska, Wanda Malessa, Irena Bogdańska, Henryka Trzeciak, Stanisława Zabiotna, Halina Balcerak.

Szkoła liczy 144 uczniów w 8 oddziałach.

SZKOŁA PODSTAWOWA W GROMIE

Zofia Kobus – dyrektor szkoły.

Celina Szpara, Irena Stasiewicz, Kazimiera Zalewski, Krystyna Nowakowska, Janusz Wierzbicki, Hanna Mastowska, Halina Bielecka – wychowawczyni przedszkola.

Szkoła liczy 170 uczniów, 8 oddziałów

PUNKT FILIALNY LELESZKI

Leon Jabłonowski

37 uczniów, 2 oddziały o klasach łączonych I–IV

PUNKT FILIALNY W RUTKACH

Leon Prządka.

12 uczniów, 2 oddziały o klasach łączonych I–IV

PUNKT FILIALNY W KRZYWONODZE

Barbara Ciulkin.

24 uczniów, 2 oddziały o klasach łączonych I–IV

PRZEDSZKOLE W PASYMIU

Krystyna Szczepańska – dyrektor przedszkola.

Danuta Bednarczyk, Alicja Gonca, Halina Małkowska

67 dzieci, 2 oddziały.

Oprócz wymienionych już bardzo ważnych zmian organizacyjnych w Zbiorczej Szkole Gminnej rok szkolny 73/74 jest bardzo ważnym ze względu na wprowadzanie we wszystkich szkołach gminy jednolitego systemu wychowawczego, prac społecznie użytecznych, ceremoniału szkolnego, prowadzenie co tydzień apeli szkolnych. Klasy zostają dzielone na zespoły. Każdy zespół ma swoją nazwę. Każda klasa ma również swoją nazwę i pieśń oraz proporce odpowiadające nazwie klasy. Apele są przeprowadzane w 3 grupach wiekowych: kl. I-III, IV-V, VI-VIII.

Dyrekcja szkoły ufundowała dla każdej grupy wiekowej proporzec przechodni dla najlepszej klasy w nauce i zachowaniu. Są to tylko niektóre elementy jednolitego systemu wychowawczego, jakie są wprowadzane w naszej szkole. Wprowadzone zostały indywidualne odznaczenia wzorowy uczeń dla najlepszych uczniów w nauce i zachowaniu oraz „Mistrza przedmiotu". Fotografie wzorowych uczniów umieszczone są w gablotach pochwalników pracy.

17 WRZEŚNIA przyrzeczenie klas pierwszych. Najmłodsi otrzymują tarcze szkolne. Stają się uczniami naszej szkoły.

10 PAŹDZIERNIKA rozpoczyna się kontrola Zbiorczej Szkoły Gminnej przez Najwyższą Izbę Kontroli - Delegatura w Olsztynie. Kontrola ta trwa z przerwami prawie 3 miesiące.

14 PAŹDZIERNIKA uroczysta akademia gminna poświęcona nauczycielom w dniu ich święta.

MINISTER
OŚWIATY I WYCHOWANIA

Warszawa, dnia 5 listopada 1973 r.

Grono Nauczycielskie
Zbiorczej Szkoły Gminnej
w P a s y m i u

Serdecznie dziękuję Nauczycielom i Młodzieży Zbiorczej Szkoły Gminnej w Pasymiu za przysłane życzenia z okazji Dnia Nauczyciela. Gronu Nauczycielskiemu życzę osiągnięć w pracy dydaktyczno-wychowawczej i pomyślnego wykonania stojących przed Szkołą zadań, a młodzieży - dobrych wyników w nauce.

/Jerzy Kuberski/

W grudniu nagrodę Ministra Oświaty i Wychowania otrzymuje kol. WŁADYSŁAW BRZOSTEK

W okresie ferii zimowych prowadzone są w naszej szkole zajęcia w ramach zimowiska, które finansowane jest przez Powiatowy Zarząd Towarzystwa Przyjaciół Dzieci. Zajęcia prowadzą nauczyciele.

10 PAŹDZIERNIKA rozpoczyna się kontrola Zbiorczej Szkoły Gminnej przez Najwyższą Izbę Kontroli - Delegatura w Olsztynie. Kontrola ta trwa z przerwami prawie 3 miesiące.

14 PAŹDZIERNIKA uroczysta akademia gminna poświęcona nauczycielom w dniu ich święta. W akademii udział wzięli: członek egzekutywy KW PZPR w Olsztynie tow. **Krzymowski** rektor ART w Olsztynie, inspektor szkolny tow. **Stanisław Krygier**, naczelnik gminy tow. **Marek Dzieniakowski**, sekretarz KG PZPR w Pasymiu tow. **R. Żebrowski**, wszyscy n-le Zbiorczej Szkoły Gminnej, Komitet Rodzicielski, młodzież szkolna. Doniosłym momentem akademii było odznaczenie kol. **Mieczysława Żyry** - złotą odznaką ZNP oraz wręczenie nagrody Ministra Oświaty i Wychowania kol. **Cecylii Szewczak**, nagrody Kuratora Okręgu Szkolnego kol. **Jerzemu Nowocińskiemu**.

Zostały wręczone także skierowania na studia na nowy rok akademicki 74/75. Otrzymali je kol. **WIESŁAW BRZEZIŃSKI**
IRENA STĘPNOWSKA
HELENA ZWIERZCHOWSKA

W grudniu nagrodę Ministra Oświaty i Wychowania otrzymuje kol. **WŁADYSŁAW BRZOSTEK**

W okresie ferii zimowych prowadzone są w naszej szkole zajęcia w ramach zimowiska, które finansowane jest przez Powiatowy Zarząd Towarzystwa Przyjaciół Dzieci. Zajęcia prowadzą nauczyciele.

Uczęszczają na nie przede wszystkim dzieci rodziców pracujących. Od 1

Od **1 stycznia 74r.** ubywa z naszej rady pedagogicznej kol. **Władysława Grycel**, która podejmuje nadal pracę w Szkole Podstawowej nr. 1 w Szczytnie. Od tego samego dnia w skład naszej rady pedagogicznej dochodzą kol. **Izdisław Zabłotny** - wizytator wych. fizycznego przy Wydziale Oświaty w Szczytnie oraz kol. **Grażyna Suchomska**. Na etat bibliotekarza szkolnego w tym samym czasie zostaje przeniesiona była wychowawczyni świetlicy kol. **Janina Brzostek**, a na etat świetlicy kol. **Leokadia Rak**.

W LUTYM 1974r. rozpoczyna się frontowa wizytacja Zbiorczej Szkoły Gminnej przez Kuratorium Okręgu Szkolnego w Olsztynie. Wizytację kieruje starszy wizytator KOŚ **JAN SŁOWIK**. Kontrolę objęto wszystkie dziedziny pracy szkoły, łącznie z badaniem wyników nauczania z jęz. polskiego, jęz. rosyjskiego i matematyki. Wizytacja została zakończona w marcu wyjazdowym Kolegium Kuratora Okręgu Szkolnego w Olsztynie do Pasymia, na którym przy udziale Inspektoratu Oświaty w Szczytnie, naczelnika gminy i dyrekcji Zbiorczej

Szkoły Gminnej dokonano przez władze kuratoryjne dokładnej oceny pracy ZSG oraz wydano odpowiednie konkretne zalecenia powizytacyjne. Ocena ta została opublikowana w Biuletynie Informacyjnym KOS w Olsztynie nr. 5.

Na kolegium wyjazdowym skierowania na studia magisterskie otrzymali następujący nauczyciele: kol. WŁADYSŁAW BRZOSTEK
kol. MARIANNA SADOWSKA
kol. JANINA KUNDRO
kol. JANUSZ WIERZBICKI

W tym samym miesiącu studia zaoczne na WSP w Olsztynie kończy kol. MAMIŃSKA ZOFIA - nauczycielka Szk. Podst. w Grzegrzółkach.

- Rok szkolny 73-74 to rok olimpiad organizowanych w szkołach oraz na szczeblu gminy. Najlepszym przygotowaniem się do olimpiad z jęz. polskiego, matematyki, fizyki i j. rosyjskiego wykazywali się uczniowie szkoły w Pasymiu i Grzegrzółkach. Na powiatowej olimpiadzie j. ros. uczennica kl. VII naszej szkoły WALTRAUTA MICHAŁEK zajęła w konkursie recytacji wiersza II miejsce, a reprezentacja drużynowa uzyskała IV miejsce.

Od maja wychowawcy klas starszych organizują dwudniowe, sobotnio - niedzielne wycieczki do Łysej Góry. Harcerze organizują kilkudniowe biwaki w tej samej miejscowości. Na cele wypoczynkowe, turystyczne wykorzystywany jest obiekt po zlikwido-

wanej szkole. Planuje się urządzić tam Gminny Ośrodek Sportu, Turystyki i Wypoczynku dla młodzieży i nauczycieli naszej gminy. Akcja wypoczynkowo-turystyczna prowadzona jest do wakacji. Najwięcej korzysta z obiektu w Łysej Górze młodzież z Pasymia i Grzegrzółek.

19 MAJA 74r. zakończenie w Pasymiu Woje- ody jest ceremonii ter Oświa- **T HUSZCZA, & GESZBERG, KRYGIER.** cji stadio- młodzie- **SŁAWY**



RYBIŃSKIEJ i **STANISŁAWY SOKOŁOWSKIEJ** udaje się na dwudniową wycieczkę do Warszawy. Młodzież zwiedza Warszawę. W czasie wycieczki ucz. **Danuta Roman** klasy szóstej zostaje w szpitalu z powodu ataku wyrostka robaczkowego. Szkoda kołeżanki, ale w sumie wycieczka bardzo udana. Na jednym z apeli szkolnych przedstawiciel wycieczkowiczów zdaje sprawozdanie z wycieczki.

wanej szkole. Planuje się uruchomić tam Gminny Ośrodek Sportu, Turystyki i Wypoczynku dla młodzieży i nauczycieli naszej gminy. Akcja wypoczynkowo-turystyczna prowadzona jest do wakacji. Najwięcej korzysta z obiektu w Łysej Górze młodzież z Pasymia i Grzegrzółek.

19 MAJA 74 r. zakończenie w Pasymiu Wojewódzkiego Zlotu licealistów. Zadaniem szkoły jest zabezpieczenie noclegu na prawie 400 osób. W ceremonii zakończenia zlotu udział biorą: Wiceminister Oświaty i Wychowania generał dywizji **ZYGMUNT HUSZCZA**, Kurator Olsztyńskiego Okręgu Szkolnego **ANDRZEJ GESZBERG**, inspektor szkolny w Szczytnie **STANISŁAW KRYGIER**. Młodzież szkoły aktywnie uczestniczy w dekoracji stadionu i wielu pracach porządkowych.

28 MAJA trzydziestopięcio osobowa grupa młodzieży naszej szkoły pod opieką kol. **MIECZYSŁAWY RYBIŃSKIEJ** i **STANISŁAWY SOKOŁOWSKIEJ** udaje się na dwudniową wycieczkę do Warszawy.

Młodzież zwiedza Warszawę. W czasie wycieczki uczn. **Danuta Roman** klasy szóstej zostaje w szpitalu z powodu ataku wyrostka robaczkowego. Szkoda koleżanki, ale w sumie wycieczka bardzo udana. Na jednym z apeli szkolnych przedstawiciel wycieczkowiczów zdaje sprawozdanie z wycieczki.



MŁODZIEŻ W TRAKCIE ZWIEDZANIA ŁAZIENEK

Szkoła w Grzegrółkach organizuje wycieczkę do Trójmiasta. Kierownikiem wycieczki jest kol. **RYSZARD FORNALSKI.** Podobne wycieczki krajoznawcze są organizowane przez szkołę w Gromie i Tylkowie.

1-5 CZERWCA - Międzynarodowy Dzień Dziecka. Połączony on jest z dniami sportu szkolnego. Dni te uroczyście są obchodzone w naszej gminie. Atmosfera sportowej walki. Zwycięzcy otrzymują nagrody ufundowane przez Komitety rodzicielskie.

12 CZERWCA - uroczyste zakończenie roku szkolnego klas ósmych. Otrzymują świadectwa ukończenia szkoły podstawowej. Promocja 100%.

Zakończenie roku szkolnego odbywa się 20 CZERWCA
Promocji do klas następnych nie otrzymuje tylko 5 uczniów ze szkoły w Pasymiu na 647 co stanowi około 0,8%. W pozostałych szkołach w gminie promocja jest 100%. Wskaźnik procentowy niepromowanych na ogólną ilość 1203 uczniów w gminie wynosi około 0,4%. Jest to olbrzymi sukces w Zbiorczej Szkole Gminnej.

Z znów jak co roku pustoszeją mury szkoły. W pasymskiej szkole nadal odbywają się wczasy rodzinne ZNP z Żyrardowa. Trwają dwa turnusy. Kończą się 10 sierpnia. Można już tylko odmalować korytarze szkolne. W Gromie przebywają harcerze z Warszawy.

Okres wakacji to wzmożenie prac remontowych w szkołach. Na terenie gminy we wszystkich placówkach oświatowych założono instalację piorunochronową, przeprowadzono remont pieców kaflowych, malowanie we wszystkich ogniskach przedszkolnych.

Do budynku przedszkole i mieszkań nauczycielskich w Gromie wprowadza się wodę bieżącą.

W Tylkowie przeprowadza się remont całej szkoły i budynku gospodarczego. Szkoła w Pasymiu otrzymuje nową elewację. Kierownik gospodarczo-administracyjny Ob. KRYSTYNA WOJCIECHOWSKA bardzo energicznie i operatywnie prowadzi sprawy remontów w czasie wakacji.

Rok szkolny w odremontowanych, odświeżonych szkołach.

We wszystkich placówkach wychowania przedszkolnego planuje się doprowadzenie wody bieżącej i centralnego

ogrzewania we wszystkich szkołach ośmioklasowych. Dokumentacja jest już opracowana.

WAKACJE mijają bardzo szybko. Nauczyciele biorą udział w sesjach letnich. W sierpniu zaoczne studia na WSIR kończy kol. **JOLANTA ŚLASKA.**

ROK SZKOLNY 1974-75

Rok szkolny 74-75 rozpoczyna się 2 września o godz. 9°°. W rozpoczęciu roku w Zbiorczej Szkole Gminnej udział biorą naczelnik gminy tow. **MAREK DZIENIAKOWSKI**, I sekretarz KG PZPR w Pasymiu tow. **RYSZARD ŻEBROWSKI**, Wizytator Wydziału Oświaty w Szczytnie Ob. **BRONISŁAW PIETKUN**, Komitet Rodzicielski oraz dużo rodziców.

Program pracy w Zbiorczej Szkole Gminnej na rok szk. 74-75 przedstawia gminny dyrektor szkół kol. **WŁADYSŁAW BRZOSTEK**. Jest to szczególne uroczystość, ponieważ inauguracja roku szkolnego 74-75 odbywa się na ziemi mazursko-warmińskiej w Olsztynku, skąd płyną słowa Ministra Oświaty i Wychowania do dzieci, młodzieży, nauczycieli i rodziców na cały kraj. Z uwagą śledzimy wszyscy przemówienie Ministra Oświaty i Wychowania **JERZEGO KUBERSKIEGO.** Potem życzenia od władz, od rodziców.

Szkoła zdobywa coraz większy autorytet. Po raz pierwszy w rozpoczęciu roku szkolnego w Zbiorczej Szkole Gminnej w Pasymiu uczestniczą dzieci z Leleszek,

a w Tylkowie z Rutki.

Na wniosek Gminnego Dyrektora Szkół i na podstawie zarządzenia naczelnika gminy z dn. **31 sierpnia 74r.** zlikwidowane są punkty filialne w Deleszkach i Rutkach. Dzieci z deleszek dowożone są do Pasymia autobusem szkolnym, z Rutki do Tylkowa ciągnikiem z przyczepą.

Rok szkolny 74-75 rozpoczynamy w 4 szkołach ośmioklasowych: **PASYM**
GRZEGRZÓŁKI
GROM
TYLKOWO

i jednym punkcie filialnym w: **KRZYWONIODZE**
Łącznie w gminie rozpoczęło naukę 1132 dzieci.

Skład Gminnej rady pedagogicznej ulega małym zmianom. Ze składu rady odszedł dyrektor szkoły w **GRZEGRZÓŁKACH** kol. **JAN ZDUNIAK** oraz kol. **ELŻBIETA ZDUNIAK**. Podejmują oni pracę w Zespole Szkół Rolniczych w Karolewie. Na ich miejsce przychodzi kol. **STANISŁAW ŁACHMAŃSKI**, któremu powierzono obowiązki dyrektora szkoły oraz kol. **JADWIGA ŁACHMAŃSKA**.

Do rady pedagogicznej w Pasymiu dochodzi kol. **K. DRĘŻEK**, **K. WIERZBICKA** oraz kol. **W. SZCZEPAŃSKI** jako nauczyciel przedmiotów zawodowych w klasie uzawodowionej. Ubywa do Woli Popowej kol. **ST. LEWICKI** i kol. **K. LEWICKA**.

W Gromie z rady pedagogicznej odchodzi kol. **K. NOWAKOWSKA**, a na jej miejsce przybywa kol. **JANINA MAŁECKA**.

Rada pedagogiczna w Tylkowie, w przedszkolu pozostaje bez zmian.
Zostaje stworzone ognisko przedszkolne w Rutkach.
Od 1 września kol. **BOGDAN ŚLASKI** pełni funkcje dyrektora oświaty dorosłych.

18 WRZEŚNIA jednodniowa wizytacja Zbiorczej Szkoły Gminnej przez wicekuratora Okręgu Szkolnego w Olsztynie Pb. **JANA KLENIEWSKIEGO** i jego zespół wizytatorski.

21 WRZEŚNIA ślubowanie klas pierwszych z ZSG. Jak nigdy dotąd jest ono przeprowadzane bardzo obrzędowo. Dyrektor Zbiorczej Szkoły Gminnej pasuje na ucznia każdego pierwszaka szablą z **1914 roku**. Każdy z nich otrzymuje tarcze szkolną. Już są uczniami.

22 WRZEŚNIA młodzież naszej szkoły wyjechała na jednodniową wycieczkę do Kętrzyna, Giertoży, Mikołajek i Ruciane go. Opiekunami wycieczki są n-le kol. **B. JAKUBOWICZ**
kol. **ST. DWORAK**

Wspaniała atrakcja, dużo radości - przejazd statkiem z Mikołajek do Ruciane go.



MŁODZIEŻ W KWATERZE HITLERA

OD 2-5 PAŹDZIERNIKA - przerwa jesienna w zajęciach szkolnych poświęcona pracom społecznie - użytecznym. Klasy VII- VIII biorą udział w wykopkach w PGR Kiepunki. Młodsze klasy pracują na rzecz szkoły i środowiska. Klasy I-IV biorą udział w wycieczkach bliższych, poznają najbliższe okolice, zakłady pracy.

14 PAŹDZIERNIKA - uroczysty apel z okazji Dnia Nauczyciela. Młodzież samodzielnie przygotowała część artystyczną i prowadzi apel.

Z władz udział biorą: Sekretarz propagandy KP PZPR w Szczytnie tow. PIOTR TERLECKI oraz Inspektor szkoły tow. STANISŁAW KRYGIER. Dokonują aktu dekoracji ZŁOTYM KRZYŻEM ZASŁUGI kol. CECYLIĘ SZEWCZAK oraz medalem XXX-Lecia kol. KAZIMIERZA SASINA - dyrektora Państwowego Domu Dziecka w Pasymiu.

Nagrody Ministra Oświaty i Wychowania otrzymują kol. KRYSTYNA ZWIERZCHOWSKA - nauczycielka z Tylkowa oraz kol. ZOFIA MAMIŃSKA - nauczycielka w Grzegrzółkach.

Wybrany na rok szkolny 1974-75

SAMORZĄD SZKOLNY

ukonstytuował się w następujący sposób:

PRZEWODNICZĄCY - G. DZIECINIAK KL. VIIIa

Z-CA PRZEWODNICZĄCEGO - B. ZAREMBA KL. VIIIb

SEKRETARZ - D. ROMAN KL. VIIb

SKARBNIK - H. MARIANOWSKI KL. VIIIc

CZŁONKOWIE

Celina Kłopotowska kl. IVa
Emilia Brzezińska kl. IVb
Teresa Kowalska kl. IVc
Kazimierz Oliński kl. Va
Andrzej Majek kl. Vb
Hanna Stanulewicz kl. Vb
Irena Skalska kl. VIa
Dorota Walerianska kl. VIb
Jan Rak kl. VIIa
Bożena Tyszko kl. VIIb
Ewa Tadeusiak kl. VIIc
Alfred Ćwiek kl. VIIIa
Marek Oliński kl. VIIIb
Anna Turowska kl. VIIIc

Przy udziale samorządu szkolnego opracowana zostaje TEMATYKA APELI SZKOLNYCH

14.09.74 - Wygląd ucznia
21.09.74 - Bezpieczeństwo na jezdni
28.09.74 - Ślubowanie uczniów kl. I
5.10.74 - Poszanowanie mienia szkolnego.
12.10.74 - Dzień Wojska Polskiego.
14.10.74 - Dzień Nauczyciela
19.10.74 - Poszanowanie pracy ludzkiej
26.10.74 - Jak odrabiać lekcje.
2.11.74 - 57 rocznica Rewolucji Październikowej
9.11.74 - Kłanianie się
16.11.74 - Używanie słów grzecznościowych.

23.11.74 - Zachowanie się w szkole
30.11.74 - Zachowanie się w miejscach publicznych.
7.12.74 - Jak uprawiać sporty zimowe
14.12.74 - Czystość osobista
21.12.74 - Zachowanie ostrożności podczas uprawiania sportów zimowych.
28.12.74 - Omówienie stanu oszczędności na SKO
4.01.75 - Omówienie czytelnictwa książek.
11.01.75 - Jak spędzać czas wolny
18.01.75 - 30 rocznica wyzwolenia Pasymia
8.02.75 - Historia Pasymia
15.02.75 - Kodeks ucznia
22.02.75 - Kodeks ucznia
1.03.75 - Polski Komitet Pomocy Społecznej.
8.03.75 - Dzień Kobiet
15.03.75 - Szkodliwość palenia papierosów.
22.03.75 - Szkodliwość picia alkoholu.
29.03.75 - Stosunki koleżeńskie.
5.04.75 - Poszanowanie przyrody
12.04.75 - Zachowanie ostrożności z ogniem.
19.04.75 - Czystość otoczenia
26.04.75 - 1 Maja - Święto Pracy
3.05.75 - Święto szkoły.
10.05.75 - Omówienie wyników oszczędzania i czytelnictwa.
24.05.75 - Pożegnanie absolwentów szkoły.
31.05.75 - Dzień Sportu i MDDz.

Po podsumowaniu punktacji za pracę w miesiącu **WRZEŚNIU** proporzec przechodni dyrektora szkoły w grupie wiekowej kl. **I-III** zdobyła kl. **Ib**, w grupie wiekowej kl. **IV-V** zdobyła kl. **Vc**, w grupie wiekowej kl. **VI-VIII** zdobyła kl. **VIIIa**

Wręczenie proporców odbyło się na apelu szkolnym w dniu 5.10.74r przewodniczącym samorządów klasowych w/w klas.

Na tym samym apelu szkolnym udzielono wyróżnień następującym uczniom naszej szkoły:

ZBIGNIEW BRZOSTEK	KL. IB
IWONA PYKAŁO	KL. IB
BEATA KOBUS	KL. IB
JAREK SZEMPLIŃSKI	KL. IB
DARIUSZ ŁAPIŃSKI	KL. IB
MARLENA MICHALSKA	KL. IIC
ARTUR ŚLĘZAK	KL. IIC
TOMASZ KOPKA	KL. IIC
ELŻBIETA GAWĘDA	KL. IIC
RENATA LISIEWSKA	KL. IIIC
MAŁGORZATA MARJANOWSKA	KL. IIIC
REGINA JANOWITZ	KL. IIIA
LUDWIK ŁACHACZ	KL. IIIA
DORYDA POSDZIECH	KL. IIIA
BRIGIDA TADAJ	KL. IIIA
JAROSŁAW SARNOWSKI	KL. IIIB

SŁAWOMIR	WINNICKI	KL. IVA
CEZARY	RYBIŃSKI	KL. VB
ANDRZEJ	MAJEK	KL. VB
GRAŻYNA	CHMIELEWSKA	KL. VB
ANDRZEJ	DRĘŻEK	KL. VC
HANNA	STANULEWICZ	KL. VC
BERNARD	TADAJ	KL. VC

7 LISTOPADA - 57 rocznica WSRP była uroczyście obchodzona przez młodzież naszej szkoły. Tematyce tej poświęcony został apel, na którym młodzież zaprezentowała program artystyczny o tematyce rewolucyjnej. Wprowadzenia historycznego dokonała przewodnicząca samorządu szkolnego. Zagadnieniu temu poświęcone zostały lekcje j.p. polskiego, wych. obywatelskiego i historii.

Podobne uroczyste akademie odbyły się we wszystkich szkołach naszej gminy.

9 LISTOPADA - 74 v. odbyły się powiatowe zawody w biegu przełajowym o nagrodę redakcji TV i PS. W zawodach uczestniczyło 7 drużyn. Nasza szkoła zajęła **III** miejsce, uzyskany czas 47:45 min.

Po podsumowaniu punktacji za miesiąc **PAŹDZIERNIK** proporzec przechodni dyrektora szkoły w grupie wiekowej kl. **I-III** zdobyła kl. **IIb**, w grupie wiekowej kl. **IV-V** zdobyła kl. **Vc**, w grupie wiekowej

kl. VI-VIII zdobyła kl. VIIIa.

Wręczenie proporców odbyło się na apelu szkolnym prowadzącym samorządów klasowych poszczególnych klas.

W szkole ogłoszony został konkurs na najładniej urządzoną salę lekcyjną.

14 XII 1975 r. Szkolna komisja rozstrzygnęła konkurs na najładniej urządzoną salę lekcyjną.

W/g oceny w/w komisji

I miejsce zajęła kl. VIIIc sala nr. 12
II - " - zajęła kl. Ia i Ib sala nr 9
III - " - zajęła kl. VIIc i VIIIa sala nr 7
IV - " - zajęła kl. VIIIb sala nr 6
V - " - zajęła kl. VIb sala nr 1
VI - " - zajęła kl. Vc sala nr 10

Klasy wymienione od I - VI miejsca otrzymały dyplomy uznania.

11 STYCZEŃ 1975

W szkolnej auli odbyła się uroczystość choinki noworocznej.









5 MAJ 1975

Zbiorcza Szkoła Gminna w Pasymiu po raz pierwszy w swej historii odbywa swoje **Święto Szkoły**. Punktem kulminacyjnym tego dnia było spotkanie z działaczami polityczno - społecznymi, zasłużonymi ludźmi gminy Pasym, oraz otwarcie miejsca pamięci narodowej.

Najwięcej pracy w urządzenie kącika pamięci narodowej poświęciła kol. **JANINA BRZOSTEK.**

Uroczystość święta szkoły odbyła się z udziałem władz gminy, I sekretarza KG PZPR tow. **RYSZARDA ZEBROWSKIEGO**, naczelnika gminy tow. inż. **MARKA DZIENIAKOWSKIEGO**, który w imieniu społeczeństwa gminy złożyli młodzieży serdeczne życzenia i pozdrowienia. Oto kilka zdjęć z uroczystości święta szkoły.

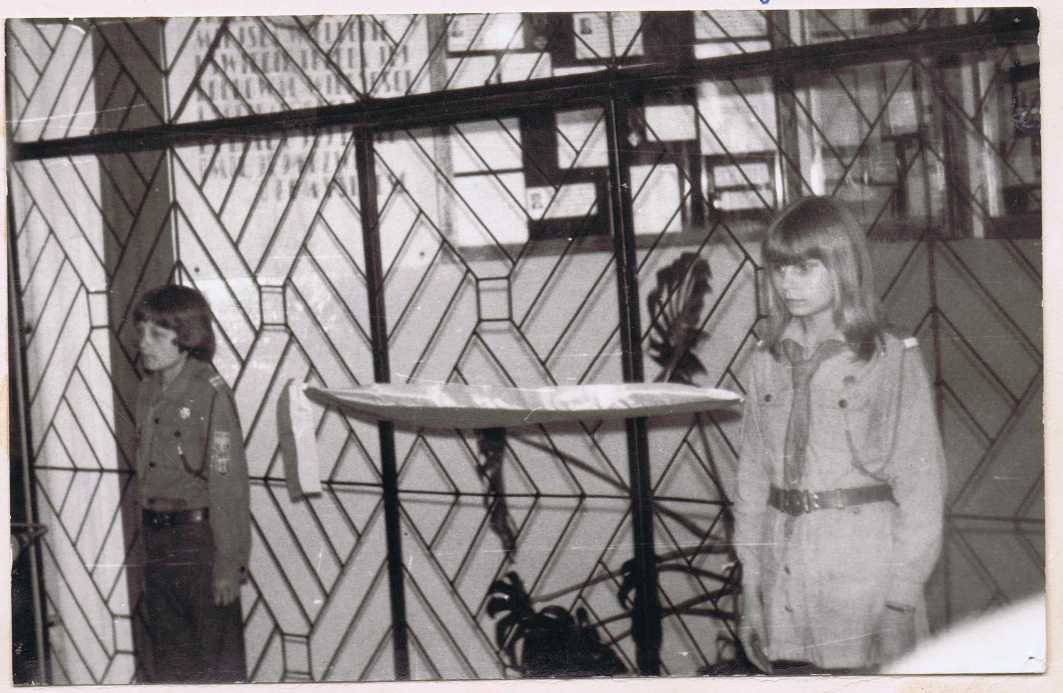





9 MAJ 1975 r.

W 30 rocznicę zwycięstwa nad faszyzmem drużyny harcerskie ZSG wyruszają na 2 dniowy rajd rowerowy do **PIDUNIA** i innych miejsc pow. Szczytno upamiętnionych krwią Polaków w walce z reakcją. Nasi harcerze oddają hołd poległym.









ZAKOŃCZENIE ROKU SZKOLNEGO 5. VI. 1974-1975

Mury naszej szkoły opuszcza absolwentów. Składają oni na flagę państwową przyrzeczenie, że będą dobrymi obywatelami i godnie będą reprezentować imię naszej szkoły.

Na wszystkich uczniów w dniu zakończenia roku szkolnego promocję otrzymało tj. wszystkich uczniów.

Promocji do klas programowo wyższych nie otrzymało uczniów co stanowi







Nareszcie

Znowu spotka-

my się 21. VIII. 75 r.

WAKACJE

aby rozpocząć nowy rok szkolny 1975/76.

Skierowanie na zaoczne studia kierunek

fizyka otrzymuje nauczyciel ZSZ w Pasymiu

kol. BOGDAN ŚLASKI.

Pierwszy raz dłuższe wakacje. Można więc przeprowadzać remonty szkół i placówek oświatowo- wychowawczych.

Na terenie działania Zbiorczej Szkoły Gminnej w Pasymiu przeprowadzono następujące prace remontowe:

PASYM- odnowienie całej szkoły (malowanie, wyłożenie podłóg gumolitem, naprawa dachu)

GRZEGRZÓŁKI- założenie centralnego ogrzewania, odmalowanie całej szkoły.

GROM - naprawa dachu.

RUSEK- remont budynku gospodarczego.

MICHAŁKI, SIEDLISKA, ELGANOWO - doprowadzenie wody bieżącej, malowanie.

RUTKA, LELESZKI- naprawa dachów.

Ze względu na planowane zakończenie instalacji centralnego ogrzewania w Gromie i Tylkowie, szkół nie odnowiono.

W dalszym ciągu szkoły wzbogaciły się o nowe urządzenia, meble i pomoce naukowe. Pasym - meblościanki, stoliki, krzesła, pozostałe szkoły - stoliki uczniowskie, rowery turystyczne itp.

Placówki wychowania przedszkolnego otrzymują nowe wyposażenia w postaci stolików i krzesełek.

ROK 1975-76 SZKOLNY

Nowy rok szkolny rozpoczynamy w nowym systemie zarządzania. Nominację na stanowisko Gminnego Dyrektora Szkół w Pasymiu otrzymuje kol. Władysław Brzostek, nominację na stanowisko z-cy gminnego dyrektora szkół otrzymuje kol. Mieczysław Żyra.

Nowy rok szkolny rozpoczynamy w zmienionym składzie gminnej rady pedagogicznej. Ze szkoły Podst. w Gromie odchodzi do pracy w Szczytnie dyrektorka tej szkoły kol. Zofia Kobus oraz nauczycielka j. rosyjskiego Irena Stasiewicz do pracy w Olsztynie.

Ze składu rady pedagogicznej w Gręgrółkach do pracy w KG PZPR w Pasymiu odchodzi nauczyciel historii kol. Jerzy Matkowski.

Z Gromu do pracy w szkole w Pasymiu zostaje przeniesiona nauczycielka historii kol. H. Masłowska, natomiast z Pasymia do Gromu nauczycielka j. polskiego kol. K. Wierzbicka.

Do pracy w charakterze n-la w-f i zpt. zostaje przeniesiony były wizytator wf Wydziału

Oświaty w Szczytnie kol. **Idzisław Zabłotny.** Dyrektorem Szk. Podst. w Gromie mianowany zostaje kol. **Damazy Gęsicki**, który został przeniesiony ze szkoły w Przędzizku, gdzie pełnił także funkcję dyrektora szkoły. Wraz z nim pracę w szkole w Gromie podejmuje także jego żona **Janina Gęsicka** jako n-lka zajęć praktycznych.

Do pracy w przedszkolu zostaje przyjęta po raz pierwszy kol. **H. Białobrzewska.**

Poza wymienionymi wyżej zmianami rady pedagogicznej poszczególnych szkół pozostają bez zmian.

W wyniku przeprowadzonej reorganizacji administracji z nowym rokiem szkolnym zarządzeniem Kuratora Oświaty i Wychowania w Olsztynie, Państwowy Dom Dziecka w Pasymiu wchodzi w skład Zbiorczej Szkoły Gminnej w Pasymiu, która od tej pory sprawuje nad w/w placówką nadzór.

21.VIII.75r. UROCZYSTE ROZPOCZĘCIE NAUKI

We wszystkich szkołach naszej gminy odbywają się uroczyste apele szkolne. Wszystkie szkoły mają 8 dni do dobrego przygotowania się do uroczystego rozpoczęcia roku szkolnego 1975/76 oraz do przygotowania pierwszoklasistów do złożenia ślubowania w dn. 1.IX.75r.

Naukę rozpoczynamy w następujących szkołach oraz placówkach oświatowo- wychowawczych.

Zbiorcza Szkoła Gminna w Pasymiu.
Zbiorcza Szk. Podst. w Grzegrzółkach.
Zbiorcza Szk. Podst. w Tylkowie.
Zbiorcza Szk. Podst. w Gromie.
Państwowe Przedszkole w Pasymiu.
Państwowy Dom Dziecka w Pasymiu.
Oddział przedszkolny w Gromie.

Ogniska przedszkolne w:

Grzegrzółkach
Ełganowie
Rusku
Siedliskach
Leleszkach
Dybowie
Dziwiersztynach
Tylkowie
Michałkach

W Państwowym Przedszkolu w Pasymiu otwarto nowy trzeci oddział.

1. IX. 1975 r.

Uroczyste rozpoczęcie roku szkolnego

We wszystkich szkołach naszej gminy odbywają się uroczyste apele. Biorą w nich udział przedstawiciele władz politycznych i administracyjnych gminy.
W Zbiorczej Szkole Gminnej w Pasymiu udział wziął I sekretarz KG PZPR tow. JAN BORSUK oraz pełnomocnik Kuratorium Oświaty i Wychowania mgr WIESŁAW LETKIEWICZ.
W Zbiorczej Szk. Podst. w Gręgnółkach – inspektor do Rad Narodowych tow. JERZY MAŁKOWSKI oraz sekretarz biura Urzędu Gminy Ob. BOLESŁAWA MAŻEJKO.
W Zbiorczej Szk. Podst. w Gromie udział wziął naczelnik Gminy tow. inż. MAREK DZIENIAKOWSKI.
W Zbiorczej Szk. Podst. w Tylkowie udział wziął sekretarz rolny KG PZPR w Pasymiu tow. MAŁKIEWICZ JAN.

Apele miały bardzo uroczysty charakter. Dyrektorzy szkół przedstawili program pracy szkoły w bieżącym roku szkolnym. Doniosłym momentem było ślubowanie klas pierwszych.

Główne zadania w pracy szkół w bieżącym roku szkolnym:

- podnoszenie jakości pracy, wyników nauczania i wychowania,
- w dalszym ciągu wdrażanie i doskonalenie elementów jednolitego systemu wychowawczego,
- podjęcie i realizacja problematyki związanej z VII Zjazdem PZPR,

- podnoszenie pracy w zakresie estetyki i wyglądu szkół.

Hasłem roku zbiorczej szkoły Gminnej jest „Dobre wychowanie warunkiem powodzenia w nauce i pracy."

Ogółem w roku szkolnym 1975/76 rozpoczyna naukę 1198 uczniów w 48 oddziałach, nauczycieli i wychowawców 64 osoby.

24-27 WRZEŚIEŃ

- przerwa wykopkowa.

Młodzież kl. VII-VIII naszej szkoły bierze udział w pracach wykopkowych na polach PGR Kiepinki. Klasy V-VI wykonują prace społecznie użyteczne na rzecz Gąsymia przy porządkowaniu skwerów, parku, ogródka jordanowskiego oraz na rzecz szkoły sprzątają obejście, sale, korytarze.

Klasy najmłodsze mają w tym czasie zajęcia świetlicowe, wycieczki do zakładów pracy i instytucji.

Dzień Nauczyciela 14.X.75 r.

KWIATY DLA NAUCZYCIELI

Tyle jest zagadek na szerokiej ziemi,
że ciągle pytamy: „dlaczego?" i „po co?"
Lecz jeżeli czegoś dowiedzieć się chcemy,
nauczyciel zawsze służy nam pomocą.

Nauczyciel umie na zwyczajnej mapie,
co jest niby obraz tęczą malowany,
pokazać nie tylko kolorowy papier,
ale ląd prawdziwy, szumne oceany...

Co się w świecie działo kiedyś przed wiekami,
jakie były ludy i jacy królowie,
wiemy o tym sporo, bo nam nasza pani
już opowiadała i jeszcze opowie.

A nauka bywa ciekawsza od bajek,
trzeba tylko słuchać i uważnie patrzeć.
Gdy wiedzy przybywa, to życie się staje
o ileż piękniejsze, ciekawsze, bogatsze.

Więc po latach, kiedy będziemy dorośli,
skończywszy szkołę — pójdziemy przez życie,
w naszych myślach i sercach pełnych wdzięczności
zostanie na zawsze nasz pan nauczyciel.



Złotymi Krzyżami Zasługi

odznaczeni zostają:



Mieczysława Rybińska
Franciszek Baldyga
Krystyna Zwierzchowska
Wanda Malessa
Benedykt Zwierzchowski

PAŹDZIERNIK - LISTOPAD

Szkoła Podstawowa w Gromie otrzymuje centralne ogrzewanie.

Grudzień

- zostaje powołany Gminny Społeczny Komitet Fundacji Sztandaru dla Zbiorczej Szkoły Gminnej w Pasymiu.

Całe społeczeństwo naszej gminy dokonuje zbiórek pieniężnych na w/w cel. Wręczenie sztandaru nastąpi 3.V.76r. w dniu święta szkoły.

Wyborny Komitetu Rodzicielskiego przy Zbiorczej Szkole Gminnej w Pasymiu.

Przewodniczącym zostaje - T. Jazowska.



10 Styczeń 1976r.

W szkole odbyła się uroczystość choinki noworocznej.

Na program złożyły się wiersze, piosenki oraz występy młodzieży szkolnej.

Kształcenie nauczycieli ale nie kosztem uczniów

Na grudniowym posiedzeniu Wojewódzkiego Zespołu Poselskiego poseł Józef Kiwerski zwrócił uwagę na obawy niektórych rodziców, wyrażane na spotkaniach z wyborcami. Na kilku zebraniach zetknął się on z poglądem, iż tak masowe kształcenie nauczycieli odrywa ich od normalnych zajęć, negatywnie odbija się na poziomie nauczania w szkołach. Niektórzy uczestnicy zebrań pytali też, jak długo będzie trwała akcja uzupełniania wiedzy pedagogów.

Problem ten wyjaśnił wicekurator Eugeniusz Czerkies. Potwierdził on, iż istnieje obawa, że nauczyciele wiążą swój los ze zbiorczymi szkołami gminnymi. Nikt nie chce zostać w tyle, nikt nie chce okazać się nieprzydatnym. Co roku rozpoczyna studia 600 nauczycieli. W naszym województwie już kształci się kilka pedagogów. Praktycznie w najbliższych latach wszyscy młodzi zdobędą dyplomy wyższych uczelni. A co ze starszymi? Będą zdawać egzaminy kwalifikacyjne. Warto podkreślić, iż są wśród nich wybitni praktycy, wielce przydatni dla szkolnictwa.

Wicekurator stwierdził stanowczo, iż nieprawdą jest, że nauczyciele dokształcający się utrudniają proces dydaktyczno-wychowawczy. Na czas nieobecności nauczyciela-studenta w szkołach organizuje się zastępstwa. „Trud ten opłaca się i szkole, i nauczycielom, i uczniom — powiedział Eugeniusz Czerkies. — Przyrost wiedzy nauczyciela rekompensuje w pełni jego absencję".

Przysłuchując się dyskusji zespołu poselskiego postanowiłem zajrzeć do jednej ze szkół i popatrzeć, jak sprawa ta wygląda w praktyce. Wybrałem się do Gminnej Szkoły Zbiorczej w Pasymiu. Jest to placówka dość duża. Obejmuje 3 szkoły ośmioklasowe, 1 punkt filialny, dom dziecka, przedszkole, 9 ognisk przedszkolnych i oddział przedszkolny. Tym kombinatem szkolnym kieruje dyrektor Władysław Brzostek. Zespół nauczycielski liczy 66 osób. Czternastu z nich dokształca się.

— Dobrze, że studiują — mówi dyrektor Brzostek. — Dzięki temu rośnie poziom nauczania w naszych placówkach, a w przyszłości będziemy mieli kompletną kadrę do zorganizowania szkoły dziesięcioletniej. Studiujący mają z góry ustalone dni wolne, więc to nie koliduje z lekcjami. Studiujący nie są też stratni finansowo, bo stwarzamy im możliwość odpracowania godzin. Mam tylko taką uwagę. Uczelnie organizują zajęcia w soboty, niedziele i poniedziałki. Gdyby zajęcia były rozłożone na różne dni tygodnia, łatwiej byłoby nam organizować zastępstwa. Ale nie jest to problem, z którym nie można sobie poradzić.

Gminna Szkoła Zbiorcza w Pasymiu radzi sobie z różnymi problemami. Nie jest ona wcale w sytuacji lepszej od innych szkół. Na przykład sprawa dowożenia dzieci.

Na 1.119 uczniów 458 dojeżdża do placówek. Większość (426 dzieci) ma zapewniony dojazd autobusem wynajmowanym przez szkołę. Tylko nieliczni muszą dojeżdżać ciągnikiem z przyczepą lub furmanką.

Warto dodać, iż dzieci dojeżdżają do szkół pod nadzorem nauczycieli.

— Likwidując małe szkoły — mówi dyrektor Brzostek — zadbaliśmy o to, by pracujący w nich nauczyciele nie opuszczali swoich miejscowości. Korzyść z tego potrójna. Budynki poszkolne nie niszczeją, bo mają swoich administratorów. Jest gdzie prowadzić ogniska przedszkolne. Dzieci mają zapewnioną opiekę, bo nauczyciele razem z nimi dojeżdżają do pracy w gminnej szkole i razem wracają. Ponadto ustaliliśmy, że w razie jakiejś awarii, zawiei śnieżnej lub innych trudności, nauczyciel zostaje na miejscu i organizuje zajęcia zastępcze.

Nauczyciele dojeżdżający są zadowoleni z takiego postawienia sprawy. Początkowo obawiali się, że ich małe szkółki zostaną „spisane na straty", że nikt się teraz nie będzie o nie troszczył, że cała uwaga zostanie skupiona wyłącznie na placówce gminnej. Stało się wręcz odwrotnie. Remonty objęły głównie placówki terenowe. Do wszystkich szkół i przedszkoli doprowadzono wodę. Niektóre, na przykład w Gromie i Grzegrzółkach, otrzymały centralne ogrzewanie. Część przedszkoli i nauczycielskich mieszkań, na przykład w Siedliskach, Michałkach, Elganowie, wyposażono w łazienki. Wszędzie naprawiono dachy, założono piorunochrony. Dyrektor szkoły gminnej w 1[illegible] roku wydał na remonty, przeprowadzone w podległych mu placówkach, 1.200.000 złotych.

Wiele zmieniło się też w wyposażeniu szkół. W roku ubiegłym zakupiono pomocy naukowych za ponad 600 tys. złotych. Wzbogaciły one pracownie chemiczne, fizyczne i biologiczne. Gorzej było z zakupem urządzeń narzędzi do zajęć praktycznych pracowni[illegible] — niektórych przedmiotów po prostu nie można było dostać.

Ogólnie rzecz biorąc szkoła gminna w Pasymiu, mimo ciasnoty i nauki na trzy zmiany, funkcjonuje sprawnie i odnotowała na swym koncie wiele sukcesów. Okazuje się, że tam, gdzie rozsądnie gospodarzy się społecznym groszem, gdzie panuje troska i umiejętność zaspokajania różnorodnych potrzeb, można wiele zdziałać nawet w trudnych warunkach. Tam, gdzie istnieje dobra organizacja, życzliwy i koleżeński stosunek jednych nauczycieli do drugich, rodzice — mimo permanentnego dokształcania pedagogów — mogą być spokojni o wyniki nauczania swych dzieci.

T.M.

VII ZJAZD PZPR



19.1.76r. Wybory Gminnej Rady Zakładowej ZNP. Prezesem Rady nadal zostaje wybrana koleżanka Leokadia Rak.

Ferie 21.1-1.II.76 Zimowe

W Pasymiu na bazie szkoły zorganizowane zostaje półzimowisko przez TPD. Fundusze na zorganizowanie półzimowiska przekazała Zbiorcza Szkoła Gminna. W pozostałych szkołach organizowane są zajęcia świetlicowe.



8 MARCA

Młodzież szkolna zorganizowała uroczysty apel. Na program złożyły się wiersze, piosenki oraz inscenizacje dedykowane wszystkim kobietom pracującym w szkole. Harcerze wręczyli kwiaty oraz drobne upominki wykonane własnoręcznie.

Życzenia owocnej pracy złożył Gminny Dyrektor Szkół Władysław Brzostek w imieniu własnym i wszystkich panów.



Z tej też okazji niektóre pani - nauczycielki otrzymały nagrody. Ministra Oświaty i Wych. III stopnia

kol. Jadwiga Nowocińska
kol. Janina Brzostek.

oraz Kuratora Osw. i Wychowania

kol. Monika Łapińska

We wszystkich szkołach naszej gminy na uroczystych apelach z tej okazji obecny był Gminny Dyrektor Szkół Władysław Brzostek. Złożył on życzenia pracujących kobiet podziękowania za trudną i odpowiedzialną pracę oraz wręczył symboliczny kwiatek.

DZIEŃ KOBIET



Zakończenie roku szkolnego 1975-76

5. VI. miało w naszej szkole szczególnie uroczysty charakter. Szkoła otrzymała sztandar ufundowany przez społeczeństwo gminy Pasym. W imieniu społeczeństwa naszej gminy sztandar przekazali: I sekretarz KG PZPR tow. Andrzej Gralczyk, przewodniczący Komitetu Rodzicielskiego ob. Janina Pykało, oraz przewodniczący Zakładu Opiekuńczego Szkoły - dyrektor miejscowej SKR tow. Eugeniusz Pliszka, którzy złożyli podpisy pod aktem erekcyjnym.

AKT

EREKCYJNY

Działo się to w dniu 5. VI. 1976 roku w Pasymiu w dniu zakończenia roku szkolnego 1975/76.

W dniu tym został spisany niniejszy akt jako dokument przekazania Zbiorczej Szkole Gminnej w Pasymiu im. Wojciecha Kętrzyńskiego sztandaru ufundowanego przez społeczeństwo gminy Pasym.

Niech sztandar ten będzie bodźcem do dalszej aktywnej działalności, wzorowej postawy i nauki uczniów Zbiorczej Szkoły Gminnej.

Imię patrona szkoły zobowiązuje wszystkich do wzmożonego wysiłku w szkoleniu i wychowaniu młodego pokolenia Polaków na światłych, ofiarnych obywateli naszej socjalistycznej Ojczyzny - Polskiej Rzeczpospolitej Ludowej.

Społeczeństwo gminy
Pasym.

Pasym, 5. VI. 1976 r.

Oto co na ten temat pisała prasa.

Będziemy cię sztandarze czcić i szanować

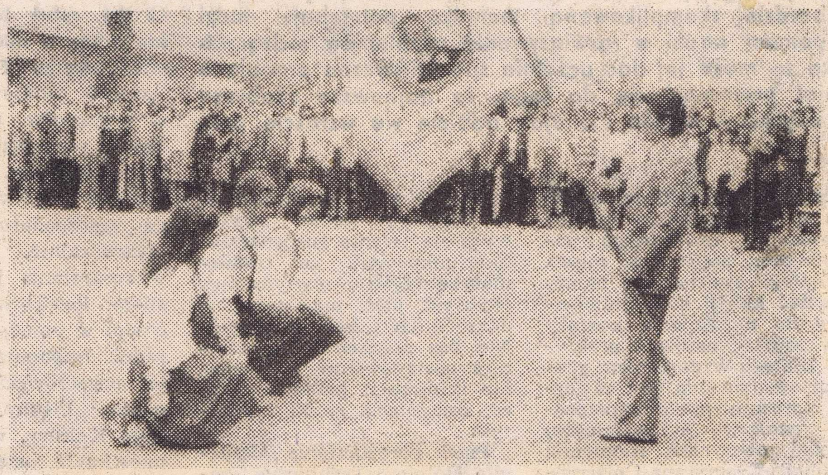

W gminnej szkole im. Wojciecha Kętrzyńskiego w Pasymiu odbyła się uroczystość zakończenia roku szkolnego. Podobne uroczystości miały ostatnio wszystkie szkoły podstawowe, ale ta była jedyna w swoim rodzaju.

Przybyli na nią przedstawiciele władz, rodzice, no i oczywiście dzieci. Jest ich niemało, szkoła liczy około 600 uczniów. Hymn państwowy, wciągnięcie flagi na maszt... A potem moment, który nadawał uroczystości szczególną rangę: wręczenie sztandaru, ufundowanego przez społeczeństwo Pasymia. Dyrektor szkoły Władysław Brzostek, mówi: — „Sztandar — symbol ofiarności i wytrwałości w nauce i pracy całej społeczności szkolnej, symbol przywiązania do naszej szkoły, pracy edukacyjnej i wychowawczej młodzieży. Jesteśmy spadkobiercami ofiarnej pracy i walki naszych dziadów i pradziadów na tych ziemiach, spadkobiercami walki o polskość tych ziem prowadzonej przez Wojciecha Kętrzyńskiego, Polaka o wielkim harcie ducha, o silnej wierze i ogromnym polskim sercu. Jesteśmy dumni, że właśnie jego imię nosi nasza szkoła, że wizerunek Wojciecha Kętrzyńskiego znajduje się na naszym sztandarze"...

Następuje uroczysty moment wręczenia sztandaru. Poczet sztandarowy wkracza na środek boiska. Przewodniczący społecznego komitetu fundacyjnego, I sekretarz KG PZPR Andrzej Gralczyk wręcza sztandar dyrektorowi szkoły. Dyrektor prezentuje go młodzieży i przekazuje chorążemu. Przy dźwiękach marsza poczet z dyrektorem przechodzi przed frontem zgromadzonych uczniów. Raz jeszcze dyrektor Brzostek zabiera głos: — „Wobec wszystkich tu obecnych przyrzekam w imieniu całej społeczności szkolnej, że będziemy cię, sztandarze, czcić i szanować, z honorem bronić, jak przystało na młodych obywateli naszej ojczyzny. Będziemy zawsze bronić honoru szkoły w Pasymiu. My, nauczyciele, dołożymy maksimum wysiłku i pracy w kształceniu i wychowaniu powierzonych nam dzieci i młodzieży dla dobra kraju. Bo „tylko takie będą Rzeczpospolite, jakie jest ich młodzieży chowanie"...

Ślubowanie składają też uczniowie...

A potem następuje kolejna część uroczystości: podsumowanie pracy dydaktyczno-wychowawczej, złożenie meldunków przez przedstawicieli organizacji uczniowskich — samorządu szkolnego, ZHP, SKO i innych. Jest i moment szczególnie wzruszający: pożegnanie absolwentów. Jest część artystyczna. Następnie — spotkania w klasach i wręczenie świadectw...

W uzupełnieniu relacji warto podać raz jeszcze, że fundatorami sztandaru dla szkoły w Pasymiu były instytucje, organizacje, zakłady pracy, w tym również opiekun — spółdzielnia kółek rolniczych, komitet rodzicielski oraz mieszkańcy, którzy licznie uczestniczyli w uroczystości. W swym przemówieniu dyrektor Brzostek podkreślił, że w społeczeństwie gminy Pasym ma szkoła dobrych, oddanych i wiernych sojuszników i przyjaciół.

Wiesław LETKIEWICZ

Na zdjęciu: Przekazanie sztandaru pocztowi sztandarowemu. fot. Z. Zabłotny



Moment przekazania sztandaru dyrektorowi szkoły



Prezentacja sztandaru



Poczet sztandarowy przed uroczystą chwilą przejęcia sztandaru



Przekazanie sztandaru pocztowi sztandarowemu.



Ślubowanie młodzieży



Prezentacja sztandaru przez dyrektora szkoły i poczet sztandarowy przed frontem młodzieży.

Wakacje

W okresie wakacji na terenie gminy odbywały się następujące formy wypoczynku letniego dzieci i młodzieży: kolonie Olsztyn

1. Kolonia WPTHW w szkole w Gręgrzółkach - dwa turnusy po 60 dzieci każdy.
2. Kolonia zuchowa Hufca Śródmieście W-wa w Gronie - dwa turnusy po 80 dzieci.
3. kolonia WPS Olsztyn w Elganowie - dwa turnusy po 120 dzieci każdy.

Obozy:

1. Obóz Hufca Prasnysz w Łysej Górze - dwa turnusy po 150 harcerzy każdy.
2. Obóz Hufca z Reszla w Łysej Górze - dwa turnusy po 60 harcerzy każdy.
3. Obóz harcerski z Łodzi w Elganowie - 1 turnus 50 harcerzy.
4. Obóz Hufca Elbląg w Rutkach - dwa turnusy po 150 harcerzy każdy.
5. Obóz harcerski Kłodowa w Rutkach - dwa turnusy - 80 harcerzy każdy.

Dziecińce

1. W Elganowie - 30 dzieci
2. W Dybowie - 35 dzieci
3. W Leleszkach - 30 dzieci
4. W Pasymiu - 40 dzieci

Ponadto dzieci i młodzież naszej Zbiorczej Szkoły Gminnej brały udział w koloniach i obozach harcerskich w ilości około 300 osób w Nowej Rudzie, Pucku, Olsztynku, Nartach, Pieckach i innych miejscowościach województwa i kraju organizowanych przez ZSG oraz zakłady w naszej gminie.

Wakacyjne remonty szkół

Okres wakacji to nie tylko wypoczynek dzieci i młodzieży. To także okres remontów szkół i placówek oświatowo-wychowawczych.

Remonty przeprowadzono w **Szkole Podstawowej w Tylkowie** polegający na założeniu centralnego ogrzewania oraz odnowieniu całej szkoły. Ponadto odnowiono **Szkołę w Grzegrzółkach, Gromie i przedszkole.**

Na rozpoczęcie nauki do dnia 23.08.76 roku wszystkie szkoły i placówki zostały przygotowane na przyjęcie dzieci i młodzieży.

Uroczyste rozpoczęcie

23. VIII. 76 r.

nauki w szkołach

Z dniem 1.08.76 r. nastąpiła zmiana na stanowisku kierowniczym w Państwowym Domu Dziecka w Pasymiu. Funkcję dyrektora z w/w dniem objął kol. Jerzy Nowociński. po ustępującym dyrektorze kol. K. Sasinie. Funkcje Komendanta Gminnego Związku Drużyn objął po kol. Stanisławie Dworaku kol. Leon Jabłonowski

Oprócz przedstawionych wyżej zmian pozostałe rady pedagogiczne Zbiorczej Szkoły Gminnej rozpoczynają pracę bez zmian.

Na okres nieobecności w pracy kol. Wiesława Brzezińskiego funkcję zastępcy dyrektora szkoły w Pasymiu powierzono kol. Mieczysławie Rybińskiej

Studia na I roku podjęli:
1. Irena Bogdańska - Tylkowo - filologia polska
2. Ryszard Fornalski - Grzegrzółki - fizyka

ORGANIZACJA ZSG.

W bieżącym roku szkolnym 1976/77 w Zbiorczej Szkole Gminnej jest:

51 - nauczycieli
46 - oddziałów
9 - ognisk przedszkolnych
1109 - uczniów

1 IX UROCZYSTE ROZPOCZĘCIE ROKU SZKOLNEGO 1976-77

We wszystkich szkołach naszej gminy odbywają się uroczyste apele. Biorą w nich udział przedstawiciele władz politycznych i administracyjnych gminy.

W **ZBIORCZEJ SZKOLE GMINNEJ W PASYMIU** udział wziął I sekretarz KG PZPR tow. **ANDRZEJ GRALCZYK**

W **GRZEGRZÓŁKACH** - członek egzekutywy KG PZPR Naczelnik Gminy - **MAREK DZIEMIAKOWSKI.**

W **GROMIE** - Kierownik Ośrodka Pracy Ideowo-Wychowawczej w Pasymiu tow. **JERZY MAŁKOWSKI** oraz Dyrektor SKR tow. **E. PLISZKA.**

W **TYLKOWIE** - I sekretarz KG PZPR tow. **ANDRZEJ GRALCZYK.**

W X - przybył do szkoły Józef Rozbicki.

W dniu tym uczniowie klas pierwszych zostają pasowani na uczniów przez dyrektora szkoły i przyjęci w skład całej społeczności szkolnej. Po akcie pasowania następuje ślubowanie.

Hasłem roku 1976/77 Zbiorczej Szkoły Gminnej jest: **Kształtowanie postaw obywatelskich wśród dzieci i młodzieży.**

Z dniem **7.IX.76r.** ze składu Rady Pedagogicznej Zbiorczej Szkoły Gminnej odeszła na zawsze ceniona i szanowana koleżanka **Halina Bielecka** - nauczycielka przedszkola w Gromie.

W dniu 7 września 1976 r., zmarła
HALINA BIELECKA
pracownica Zbiorczej Szkoły Gminnej w Pasymiu. W Zmarłej dyrekcja traci cenioną pracownicę i serdeczną koleżankę.
CZEŚĆ JEJ PAMIĘCI!
Dyrekcja rada zakładowa ZNP i pracownicy Zbiorczej Szkoły Gminnej w Pasymiu.
k 2915-1

W skład gminnej rady pedagogicznej do pracy w Zbiorczej Szkole Gminnej w Pasymiu przybył kol. **Józef Rozbicki.**

Dzień 14.X.

— rocznica utworzenia Komisji Edukacji Narodowej – obchodzony jest od 1972 roku, zgodnie z postanowieniem Karty Praw i Obowiązków Nauczyciela, jako

Dzień Nauczyciela



Spotkanie zasłużonych nauczycieli w Belwederze z Przewodniczącym Rady Państwa prof. dr Henrykiem Jabłońskim.

We wszystkich szkołach naszej gminy i placówkach wychowawczych odbyły się uroczyste akademie, apele, spotkania nauczycieli z rodzicami oraz przedstawicielami zakładów pracy. Pedagogów obdarowano wiązankami kwiatów i złożono najlepsze życzenia i podziękowania za ich trudną i odpowiedzialną pracę.

Z okazji swojego święta niektórzy pedagodzy zostali odznaczeni i nagrodzeni.

Złotymi Krzyżami Zasługi

odznaczeni zostali:

Zabłotny Zdzisław - Zb. Szk. Gminna w Pasymiu.

Żyra Mieczysław - Zb. Szk. Gminna w Pasymiu.

Tyszko Alfreda - Państwowy Dom Dziecka w Pasymiu.

Gęsicka Janina - Szk. Podst. w Gronnie.
Gęsicki Damazy - Szk. Podst. w Gronnie.
Zabłotna Stanisława - Szk. Podst. w Tyszkowie.

NAGRODĘ MINISTRA II STOPNIA

otrzymał:

Brzeziński Wiesław - Zb. Szk. Gm. w Pasymiu.

NAGRODY MINISTRA III STOPNIA

otrzymali:

Małkowska Jadwiga - Szk. Podstawowa w Grzegrzółkach.

Lachmański Stanisław - Szk. Podstawowa w Grzegrzółkach.

Bogdańska Irena - Szk. Podst. w Tyłkowie.

NAGRODĘ KURATORA

otrzymała:

Malessa Wanda - Szk. Podst. w Tyłkowie.

11.I.77r

64 uczniów naszej szkoły z klas II, III i IV-tych przystąpiło do

ŚLUBOWANIA

OBIETNICY HARCERSKIEJ

Była to chwila szczególnie doniosła i uroczysta. Składanie obietnicy odbyło się na sztandar szkolny w obecności gości, rodziców, dyrekcji i nauczycieli.

Drugą część wieczoru wypełniła bogata część artystyczna przygotowana przez poszczególne drużyny zuchowe.

„Mali Przodownicy" gotowi do obietnicy zuchowej

1. Brzostek Zbigniew
2. Dobrzyński Jan
3. Galek Katarzyna
4. Jadebska Jolanta
5. Jędrzejewski Andrzej
6. Kobus Beata
7. Koziel Barbara
8. Koziel Grażyna
9. Łapiński Dariusz
10. Małkiewicz Beata
11. Matuszczak Tomasz
12. Osowska Ewa
13. Pietroniuk Jolanta
14. Rykało Iwona
15. Roman Beata
16. Szemplinski Jarosław
17. Floreczak Jarosław
18. Budna Lila
19. Stinqiel Małgorzata
20. Kotiath Paweł
21. Kotiath Piotr

Rada Drużyny:

Iwona Rykało
Kozieł Grażyna
Tomek Ma

12.I.77r.

odbyła się szczególnie uroczysta zbiórka drużyn harcerskich naszej szkoły połączona z

PRZYRZECZENIEM HARCERSKIM

75 harcerzy z powagą na sztandar szkoły przyrzekało przestrzegać swoich praw i obowiązków wobec Ojczyzny. W uroczystości udział wzięli zaproszeni goście: sekretarz KG PZPR tow. A. Gralczyk, komendant MO tow. W. Dryhynycz. Dalszą część wieczoru przy kominku wypełniła pięknie przygotowana część artystyczna przez wszystkie drużyny harcerskie.

22.I.

W szkole odbyła się uroczystość choinki noworocznej. Na program złożyły się wiersze, piosenki oraz występy przygotowane przez młodzież szkolną.



Występy uczniów klas młodszych



Występy uczniów klas starszych.

24.I - 5.II FERIE ZIMOWE

- 25 harcerzy z naszej szkoły wyjechało na zimowisko do Ostródy. We wszystkich szkołach naszej gminy przez okres ferii trwały zajęcia świetlicowe.

5.III.

odbyła się gminna olimpiada matematyczna. Startowało 18 ucz. ze szkół naszej gminy.

I miejsce zajął - Rak Sławomir - Pasym
II miejsce zajął - Rybiński Krzysztof - Pasym
III miejsce zajęła - Langowska E - Grzegrzółki

6.III.

Gminna olimpiada polonistyczna. Udział wzięło 20 uczniów.

I miejsce - Kowalczyk - Szk. Grom
II miejsce - Szafra - Szk. Pasym
III miejsce - Gładek - Szk. Pasym

VIII

Turniej Wiedzy Obywatelskiej trwał od października 1976 roku. Dotyczył on konstytucji PRL.

Podsumowanie

18.11.

na szczeblu szkolnym odbyło się. Rywalizowało 9 zespołów składających się z 10 do 15 uczniów.

I miejsce - zajął zespół z kl. VIIIa
II miejsce - zajął zespół z kl. VII b
III miejsce - zajął zespół z kl. VIc



22.11.

podsumowanie VIII Turnieju Wiedzy Obywatelskiej.

Udział brały 4 zespoły. Dwa zespoły z Gąsymia - zespół kl. VIIIa i VII b oraz po jednym zespole z Gręgrzółek i Tylkowa. Zespołowo zwyciężył zespół ze szkoły w Gręgrzółkach, a indywidualnie uczennica kl. VII b z Gąsymia **Mariola Rak.**

13.III.

uczennica **Mariola Rak** z naszej szkoły brała udział w wojewódzkim podsumowaniu VIII Turnieju Wiedzy Obywatelskiej w Jonkowie.



DZIEŃ 8 KOBIET

Z tej okazji młodzież szkolna zorganizowała uroczysty apel. Na program złożył się koncert życzeń, humory dedykowane kobietom pracującym w naszej szkole. Przedstawiciele Rom. Rodz, żakładu opiekuńczego oraz harcerze wręczyli kwiaty i drobne upominki własnoręcznie wykonane.

Szczególnie ciepło i serdeczne życzenia owocnej pracy złożył Gminny Dyrektor Szkół mł. Brostek w imieniu własnym i wszystkich panów.

We wszystkich szkołach naszej gminy na uroczystych apelach obecny był Gminny Dyrektor Szkół, prezes Ogniska ZHP oraz Gminny Komendant Drużyn Harcerskich.

26.III. na rejonowej olimpiadzie fizycznej w Szczytnie szkołę reprezentowali uczniowie z kl. VIII -

Rak Sławomir
Rybiński Krzysztof

27.III. - gminna olimpiada języka rosyjskiego.

I miejsce zajęła uczn. Latuszek - szk. Gregrółki
II miejsce zajęła uczn. Bartel - szk. Pasym
III miejsce zajęła uczn. Jędrzejewska - szk. Gregrółki.

Tak wyławia się talenty

UCZNIOWIE liceów i techników mogą się swymi uzdolnieniami wykazać na olimpiadach przedmiotowych. Uczniowie szkół podstawowych i zasadniczych zawodowych nie uczestniczą w olimpiadach, organizuje się jednak dla nich dwustopniowe (najpierw miejskie i gminne, później wojewódzkie) konkursy przedmiotowe.

W V konkursie języka rosyjskiego dla uczniów szkół podstawowych do eliminacji miejskich i gminnych wystartowało 608 uczniów z 218 szkół. Bardzo dobrych prac pisemnych było na tym etapie 120, przekazano je komisji wojewódzkiej konkursu, która do dalszych eliminacji zakwalifikowała 40 najlepszych. A więc 40 uczniów z 32 szkół przystąpiło do eliminacji wojewódzkich, które tradycyjnie już odbywały się w Zbiorczej Szkole Gminnej w Olsztynku. Trwały one dwa dni. W pierwszym dniu był test gramatyczny i streszczenie tekstu. Na podstawie oceny wyników tych prac do eliminacji ustnych ju[illegible] dopuściło 18 uczniów. Odbyły się one następnego dnia. Uznanie budził wysoki poziom przygotowania uczniów.

Laureatami konkursu zostali: Danuta Latuszek ze Szkoły Podstawowej w Grzegrzółkach (gmina Pasym), uczennica Jadwigi Małkowskiej — I miejsce, Ewa Piórkowska ze Szkoły Podstawowej nr 3 w Iławie, którą do konkursu przygotowywała nauczycielka Zofia Kamińska — II miejsce, Dagmara Kozińska ze Szkoły Podstawowej nr 4 w Szczytnie, uczennica Zofii Głodzik — III miejsce.

Zdobywczyni pierwszego miejsca pojedzie w nagrodę na obóz w Świetłogorsku, zorganizowany wspólnie przez olsztyńskich harcerzy i kaliningradzkich pionierów. Nagrodę tę ufundowała Komenda Chorągwi ZHP. Wszyscy uczestnicy konkursu otrzymali książki i sprzęt sportowo-turystyczny; nagrody te ufundowały Kuratorium Oświaty i Wychowania oraz Zarząd Wojewódzki TPPR.

Dodać należy, że z każdym rokiem do konkursu przystępuje coraz większa liczba uczniów i że wyraźnie wzrasta zainteresowanie literaturą rosyjską oraz radziecką.

W kwietniu odbyły się także eliminacje wojewódzkie konkursu matematycznego. Jest on również dwustopniowy, a jego finał rozegrał się w ostródzkim Zespole Szkół Zawodowych CZSP. Brało w nim udział 40 uczniów — zwycięzców eliminacji gminnych. Zadania były trudne, ale zawodnicy wykazali dobrą znajomość materiału i duże umiejętności wykorzystania zdobytej wiedzy. Obserwuje się, że poziom nauczania matematyki wzrasta w szkołach z każdym rokiem.

Pierwsze miejsce komisja przyznała Ireneuszowi Nowokuńskiemu ze Szkoły Podstawowej nr 1 w Szczytnie. Jest on uczniem Krystyny Żdzkiewicz i na 55 możliwych do zdobycia punktów zdobył aż 54. Wiedzą matematyczną zdecydowanie przewyższał pozostałych uczestników eliminacji, choć był jedynym z klasy VII (wszyscy inni to uczniowie ósmych klas). Drugie miejsce zdobyła Alicja Zdunek ze Szkoły Podstawowej nr 3 w Iławie, uczennica Heleny Zasuwy, a trzecie zajęli ex aequo Artur Bartnik ze Szkoły Podstawowej nr 1 w Lidzbarku Warmińskim, uczeń Jadwigi Kuczyńskiej i Małgorzata Ignaczewska z ZSG w Ostródzie, uczennica Władysławy Seroczyńskiej oraz Ewa Piórkowska ze Szkoły Podstawowej nr 3 w Iławie — uczennica Heleny Zasuwy. (KG



1 MAJA

czyny społeczne młodzieży szkolnej na terenie swojej miejscowości. Uporządkowano park, skwery, kwietniki, place zabaw, otoczenie szkoły, odmalowano i odnowiono bramy, ogrodzenia, młodzież szkolna dała występy na akademii środowiskowej w sali kina.



9 MAJA - ŚWIĘTO SZKOŁY

W dniu tym na uroczystym apelu szkolnym nastąpiła ważna chwila podpisania umowy o wzajemnym współdziałaniu między Zbiorczą Szkołą Gminną i Spółdzielnią Kółek Rolniczych w Pasymiu. Uroczyście też wręczono dyplomy sportowcom oraz laureatom gminnych konkursów przedmiotowych. Na zakończenie uroczystości odbyła się część artystyczna przygotowana przez młodzież szkolną.

Treść umowy zamieszczona jest w niniejszej kronice.

NA TEMATY RODZINNE

Każde inaczej, ale wszystkie zdolne...

SKĄD się wzięły u nas takie dzieci? — Pani Gertruda głośno się zastanawia. — We mnie się wdały, czy w męża? — powtarza głośno moje pytanie. Nie wiem, myślimy nie mieli możliwości uczenia się. Inne czasy były, a i płacić trzeba było za naukę. Nie tak jak teraz, co to, ktoś chce i ma głowę, to wszystko jest darmo...

Dwie urocze dziewczynki, Danusia i Dorotka, trzynasto- i czternastoletnia, naprawdę śliczne, jedna drobniejsza, druga jeszcze dziecięco pyzata, bujne włosy, naturalne loki. O nich to właśnie mowa w kogo się wdały. Nie chodzi o urodę, ale o tak zwane postępy w nauce. O Danusi chyba w całej gminie wiedzą. Grupa chłopców, zapytanych w Grzegrzółkach o Latuszków, odpowiedziała z miejsca: — To rodzice Danusi, która najlepiej uczy się z całej szkoły...

Chłopcy skierowali mnie do wsi Rusek Mały. Rodzice dziewczynek, Gertruda i Marian Latuszkowie, mieszkają właśnie w tej wsi, tuż nad jeziorem, Ruskim zwanym. Dom czysty, wygodny, dom PGR-owski; Marian Latuszek jest magazynierem w gospodarstwie Rusek, należącym do WPGR Szczytno. A w ogóle, to pracuje w PGR-ach od 1953 roku, tak na stałe, to najpierw w Grądach, a potem, od 1963 roku tu, w Rusku. W Grądach poznał żonę, która w tamtejszym PGR była księgową. Oboje z chłopskich rodzin się wywodzą, on spod Garwolina, ze szczycieńskiej wsi „Jaleniewo". Od młodości Z PGR-ami się związali i wcale tego nie żałują.

Dzieci mają czworo, Danusia i Dorotka, to najmłodsze. W 1956 roku w Grądach urodziła się Monika, potem w 1962 roku Marek. Matka przestała wtedy pracować i tylko dziećmi się zajęła. Ta dwójka starszych też jest udana. Monika szła przez szkołę na samych piątkach. I do rysunków była zapalorek, uczy się dobrze, ale nie tak jak dziewczynki. Kończy właśnie I klasę Liceum Zawodowego w Szczytnie, mieszka w internacie. Celuje za to w sporcie. Dorotka przynosi dyplomy brata: I miejsce w tenisie stołowym w mistrzostwach Gminnej Szkoły Zbiorczej w Pasymiu, II miejsce w biegu na 300 metrów, III — w biegu na 100 metrów, III miejsce w skoku w dal... Jest jeszcze dyplom, którego Dorotka nie może znaleźć — I miejsce w wyścigu kolarskim...

Opowiadają na zmianę. Danusia — o przebiegu eliminacji, Mama o tym, jak wszyscy jej gratulowali takiej córki. Tata podaje dalsze, zawarte w gazecie informacje. A potem wszyscy — o nauczycielce języka rosyjskiego ośmioklasowej szkoły zbiorczej w Grzegrzółkach, która bardzo się zaangażowała w przygotowanie Danusi do olimpiady; która włożyła tyle pracy co matka... Nawet kupowała książki za swoje pieniądze. Dostarczała płyty, poświęcała Danusi popołudnia. A jak się cieszyła z sukcesu uczennicy. — Wiedziałam, że ma chęć, więc i serce bym dla niej dała, że taka chętna — mówiła rodzicom. Danusia otrzymała — jako główną nagrodę — miesięczny pobyt na obozie młodzieżowym w Świetlogorsku (jedzie tam niebawem), ponadto plecak turystyczny, płyty, dużo książek. Ale chyba najbardziej ceni dar swej nauczycielki, amarantowy pokrowiec na poduszkę, a na nim wpięte 73 znaczki pionierskie-komsomolskie, przywiezione przez panią Małkowską z ZSRR. Upominek też „spod serca"...

A skąd u Danusi te chęci, skąd zamiłowanie do rosyjskiego, skoro w domu nikt nim nie włada, skoro tata spod Garwolina, a mama ze szczycieńskiej wsi? — To mój ulubiony przedmiot od piątej klasy... Matka dodaje. Ona w ogóle jest zdolna do języków. W polskim też w szkole przoduje. A w domu poprawia mnie, gdy mazurzę...

Dość już o Danusi, bo młodsza o dwa lata Dorotka może czuć się pokrzywdzona. O Dorotce trzeba powiedzieć, że rozpoczęła naukę w szóstym roku życia, zakwalifikowana przez psychologa. Ma też określone zainteresowania, najbardziej lubi matematykę. A nuż przyszła olimpijka? Z czworga dzieci Latuszków każde ma inne talenty. Co zaś mają wspólnego? Solidność, pracowitość, systematyczność. Sukcesy nie przychodzą same, nawet najzdolniejsi nie osiągną ich bez pracy. Ileż to czasu spędziła Danusia przed olimpiadą nad książkami, przy adapterze z płytami, doskonaląc akcent, wzbogacając słownictwo...

Mali Latuszkowie, jak wiele wiejskich dzieci, niełatwą mają drogę do szkoły. Z Ruska Małego do Grzegrzółek w jedną stronę cztery kilometry. W Rusku w tej chwili szkoły nie ma, nawet klasy I—IV zlikwidowano. Można wprawdzie korzystać z autobusu, kursuje też szkolny „osinobus", ale lekcje kończą się różnie, nieraz i piechotą trzeba wędrować. Do szkoły więc daleko, ale za to dobra to szkoła. Gertruda i Marian Latuszkowie nie mają słów uznania dla dyrektora, Stanisława Łachmańskiego, dla wychowawczyni Danusi, Zofii Mamińskiej, a już szczególnie dla Jadwigi Małkowskiej. A jaka zaangażowana ta pani od rosyjskiego! Inna jej uczennica, koleżanka Danusi, Hanna Jędrzejewska, też jest laureatką konkursu z języka rosyjskiego, w eliminacjach gminnych w Pasymiu uzyskała II miejsce.

Latuszkowie chwalą szkołę, cieszą się sukcesami swych dzieci, ale dzieciom nie pobłażają. Danusia i Dorotka mają określone obowiązki; po powrocie ze szkoły zajmują się sprzątaniem, przygotowują obiad, bo matka od kilku lat znów pracuje — w sklepie w Grzegrzółkach.

— Cenimy naukę, to największy skarb, ale i do życia trzeba dzieci przygotować — mówi ojciec, który śpieszy się do pracy, bo trzeba wydać paszę dla bydła. Nim wyjdzie z domu, opowie mi jeszcze o swym PGR: że dobry, że uzyskuje wyniki, że i „trzynastka" będzie w tym roku wysoka, a każdy grosz przyda się w rodzinie z czworgiem dzieci. Wprawdzie Monika jest już poza domem, ale wydatków nie brakuje. Na zakończenie naszej rozmowy Danusia i Dorotka pokazują swe „ciepłe" jeszcze świadectwa z czerwonym pasem — dla przodujących uczennic — i ze stopniami, wśród których nie ma innych, tylko bardzo dobre, zaś zachowanie — wzorowe. A pani Gertruda zwierza się, że na przyjęciu u wojewody olsztyńskiego, na które zaproszono ją jako matkę uczennicy-olimpijki, — było bardzo, bardzo przyjemnie. I jaka dumna była, że się tam znalazła, i jak jej w całej okolicy tego zaproszenia zazdroszczono...

ZOFIA DUDZIŃSKA

Wakacje

W okresie wakacji na terenie naszej gminy odpoczywały dzieci w Grzegrzółkach z kolonii WPTHW Olsztyn. Harcerze odbywali obozy wędrowne. Ich postawa i pomoc w pracach polowych letnich przyniosła szkole zaszczyt. Harcerze nasi otrzymali podziękowania radiowe od naczelników gmin za właściwą postawę społeczną.

Młodsze dzieci odpoczywały w dziecińcach: Elganowie, Dybowie, Jeleszkach, Pasymiu.

W okresie wakacji odnowione zostały szkoły i placówki oświatowo-wychowawcze oraz przygotowane na przyjęcie dzieci i młodzieży.

Zakończenie roku szkolnego 1976-77

W uroczystym apelu udział brali przedstawiciele władz administracyjnych i politycznych naszej gminy: tow. I sekretarz KG - Andrzej Gralczyk
Naczelnik Gminy - Marek Dzieniakowski
Członek KG - Włodzimierz Dryhynycz.

Nagrody ministra III stopnia otrzymali następujący nauczyciele:

Rak Leokadia
Paprocka Hiesława
Ślaski Bogdan

Uroczyste 23. VIII. 1977 rozpoczęcie nauki w szkołach

Z dniem 23. VIII. 77 r. naukę szkolną rozpoczęliśmy pod kierunkiem niezmienionych kadr kierowniczych w szkołach naszej gminy. Ze składu gminnej rady pedagogicznej odeszła kol. **Agnieszka Borchert** z Gręgrzółek do pracy w Zbiorczej Szkole Gminnej w Gurdzie.

Naukę na I roku studiów podjęli:

1. W. Duch - Pasym - nauczanie początkowe
2. W. Paprocka - Pasym - nauczanie początkowe
3. J. Brzostek - Pasym - nauczanie początkowe
4. M. Łapińska - PDDz - nauczanie początkowe
5. K. Szczepańska - PP - wych. przedszkolne
6. K. Zaleński - Szk. Grom - fizyka

Naukę na rocznym studiów podjęły:

1. H. Białobrzeńska - P.Przedszkole - Pasym
2. H. Truszkicz - P. Przedszkole - Pasym

ZBIORCZA SZKOŁA GMINNA otrzymała wojewódzkie wyróżnienie za ekspozycję w kąciku pamięci narodowej.

14 maja - zajęcie II miejsca na letniej spartakiadzie w piłkę ręczną przez grupę młodszą chłopców w reprezentacji gminnej.

1.IX. Uroczyste rozpoczęcie roku szkolnego 1977-1978

W szkołach naszej gminy odbywają się uroczyste apele z udziałem przedstawicieli gminnych władz politycznych i administracyjnych. W dniu tym następuje bardzo ważna chwila w życiu szkolnym pierwszoklasistów. Zostają oni bowiem pasowani na uczniów i przyjęci w skład społeczności szkolnej. Akt pasowania i ślubowania przyjął Gminny Dyrektor Szkół ob. **Władysław Brzostek.**

Hasłem roku szkolnego 1977-78 jest „Wczoraj, dziś, jutro Warmii i Mazur."

W pełni zostają wykorzystani nauczyciele niektórych specjalizacji.

W związku z powyższym kol. J. Małkowska uczy języka rosyjskiego w szkole w Grzegrzółkach i Pasymiu, kol. J. Rozbicki – zajęć praktyczno-tech. w Grzegrzółkach i Pasymiu, kol. K. Sasin – geografii w Grzegrzółkach i Pasymiu, kol. St. Dworak – języka rosyjskiego – w Gromie, Tylkowie i Pasymiu, kol. Wierzbicki – zespół muzyczny w Gromie i Pasymiu.

Dzień Wojska Polskiego 12.X.

Uroczysty apel szkolny przygotowany przez młodzież. Referat kol. H. Masłowskiej oraz bogata część artystyczna. Oddano hołd poległym żołnierzom w obronie kraju oraz walczącym na różnych frontach. Harcerze złożyli wiązanki kwiatów na grobach nieznanych żołnierzy.

7.XI.

Uroczysty apel poświęcony 60 rocznicy zwycięskiej Rewolucji Październikowej oraz podsumowaniu IX Turnieju Wiedzy Obywatelskiej. Młodzież wykonała gazetki oraz dekoracje okolicznościowe na terenie szkoły obrazujące pamięć o dniach Wielkiego Października.

Dzień Nauczyciela 14.X.

Młodzież pod przewodnictwem szkolnego samorządu uczniowskiego zorganizowała spotkanie z nauczycielami szkoły. W spotkaniu uczestniczyli: I sekretarz Kom. Gminnego PZPR tow. A. Gralczyk, naczelnik gminy tow. M. Dzieniakowski, Dyrektor zakładu opiekuńczego tow. E. Gliszka, przedstawiciele Kom. Rodzicielskiego.

W przeddzień święta Dnia Nauczyciela w Kuratorium Oświaty i Wychowania w Olsztynie został odznaczony za wybitne osiągnięcia w szerzeniu oświaty Gminny Dyrektor Szkół ob. **Władysław Brzostek.** – **Złotym Krzyżem Zasługi**

Podczas uroczystego apelu **Złotym Krzyżem Zasługi** odznaczona została nauczycielka Zbiorczej Szkoły Gminnej ob. **Marianna Dręzek.**

W dniu tym płynęły ciepłe słowa i wyrazy uznania za pracę i trud w wychowaniu młodego pokolenia od organizacji i zakładów naszej miejscowości. Niektóre treści tych życzeń zamieszcza niniejsza kronika.

Umowa

o wzajemnym współdziałaniu między Zbiorczą Szkołą Gminną w Pasymiu i Spółdzielnią Kółek Rolniczych w Pasymiu.

W wyniku wzajemnego porozumienia, po zatwierdzeniu przez Kuratorium Oświaty i Wychowania oraz Wojewódzką Radę Związków Zawodowych Spółdzielni Kółek Rolniczych i Zbiorczej Szkoły Gminnej w Pasymiu postanawiają wdrożyć wzajemne współdziałanie na warunkach określonych w wytycznych Centralnej Rady Związków Zawodowych i Ministerstwa Oświaty i Wychowania z roku 1976

Dyrektor Szkoły
.....

Dyrektor Zakładu
.....

Przew. Kom. Rodz.
.....

Przew. Rady Zakładowej
.....

Przew. Rady Zakł. ZNP
.....

Przew. Kom. Opiekuńczego
.....

Przew. Rady Samorządu Ucz.
.....

Szkolny Konkurs Wiedzy o Kraju Rad 29.X.

Na szczeblu szkolnym I miejsce zajęła
BRZĘZIŃSKA EMILIA - uczennica kl. VII b

II miejsce zajął
DRĘZEK ANDRZEJ - uczeń kl. VIII c

III miejsce zajął
DUCH JACEK - uczeń kl. VII b

7.XI. Gminny Konkurs Wiedzy o Kraju Rad

Na szczeblu gminnym
I miejsce zajęła - RAK MARIOLA - ucz. kl. VIII - szk. Gasym
II miejsce zajął - DRĘZEK ANDRZEJ - ucz. kl. VIII - szk. Gasym
II miejsce zajął - TRUSEWICZ WOJCIECH - ucz. kl. VII - szk. Tylkowo
III miejsce zajął - DUCH JACEK - ucz. kl. VII - szk. Gasym
IV miejsce zajęła - BRZEZIŃSKA EMILIA - ucz. kl. VII - szk. Gasym

FERIE

22.I. Zimowe 5.II.

Godzas ferii trwały zajęcia świetlicowe w szkołach naszej gminy: w Grzegrzółkach, Tylkowie i Gromie. W Gąsymiu zaś w porozumieniu z TGD zorganizowano półzimowisko dla 40 uczniów.

Dwóch uczniów naszej szkoły

Majek Andrzej - z kl. VIII b

i Dręzek Andrzej - z kl. VIII c

ferie zimowe spędzali na **obozie narciarskim** w miejscowości **Świeradów Zdrój.**

Obóz ten zorganizowany był przez **OUPiS ZG ZNP** w Olsztynie. Kierownictwo obozu powierzono nauczycielowi wych. fizycznego naszej szkoły koledze **Zdzisławowi Zabłotnemu.**

26.II. Gminny Konkurs Języka Rosyjskiego

I miejsce – Łatuszek Dawida - uczennica kl. VIII - szkoły w Grzegrzółkach

II miejsce – Jędrzejewska Hanna - uczennica kl. VIII - szkoły w Grzegrzółkach

III miejsce – Rak Mariola - uczennica kl. VIII - szkoły w Pasymiu.

5.III.78r.

Gminny Konkurs Matematyczny

W Gminnym Konkursie Matematycznym udział wzięło 11 uczniów ze szkół naszej gminy.

Ze: Zbiorczej szkoły w Pasymiu - 5 uczn.
Szkoły Podstawowej w Gręzówkach - 3 uczn
Szkoły Podstawowej w Gromie - 2 uczn.
Szkoły Podstawowej w Tylkowie - 1 uczn.

Wynik konkursu przedstawia się następująco:

I miejsce - RAK MARIOLA - uczn. kl. VIII b - zbiorczej szkoły w Pasymiu

II miejsce - DRĘZEK ANDRZEJ - uczn. kl. VIII c - zbiorczej szkoły w Pasymiu.

III miejsce - PIOTROWSKA DANUTA - uczn. kl. VIII b - zbiorczej szkoły w Pasymiu

IV miejsce - SCHILLING HANNA - uczn. kl. VIII b - zbiorczej szkoły w Pasymiu

V miejsce - RYBIŃSKI CEZARY - uczn. kl. VIII b - zbiorczej szkoły w Pasymiu

GMINNY KONKURS JĘZYKA POLSKIEGO 12.III.78 r.

W konkursie tym uczestniczyło 13 uczniów ze szkół naszej gminy.
W efekcie końcowe miejsca zajęli następujący uczniowie szkół:

I miejsce – Rak Mariola – Szk. Podst. Gasym
I miejsce – Kalec Mariola – Szk. Podst. Grom
II miejsce – Drężek Andrzej – Szk. Podst. Gasym

Uczniowie biorący udział w konkursie wykazali się dużą wiedzą z zakresu literatury i nauki o języku, jak również znajomością spraw dotyczących teatru, filmu i prasy fachowej.

W Wojewódzkim Konkursie Języka Rosyjskiego uczennica naszej gminy ze Szkoły Podstawowej w Grzegrzółkach

Danuta Latuszek

zajęła I miejsce w województwie i zakwalifikowała się do udziału w Ogólnopolskim Konkursie Języka Rosyjskiego.

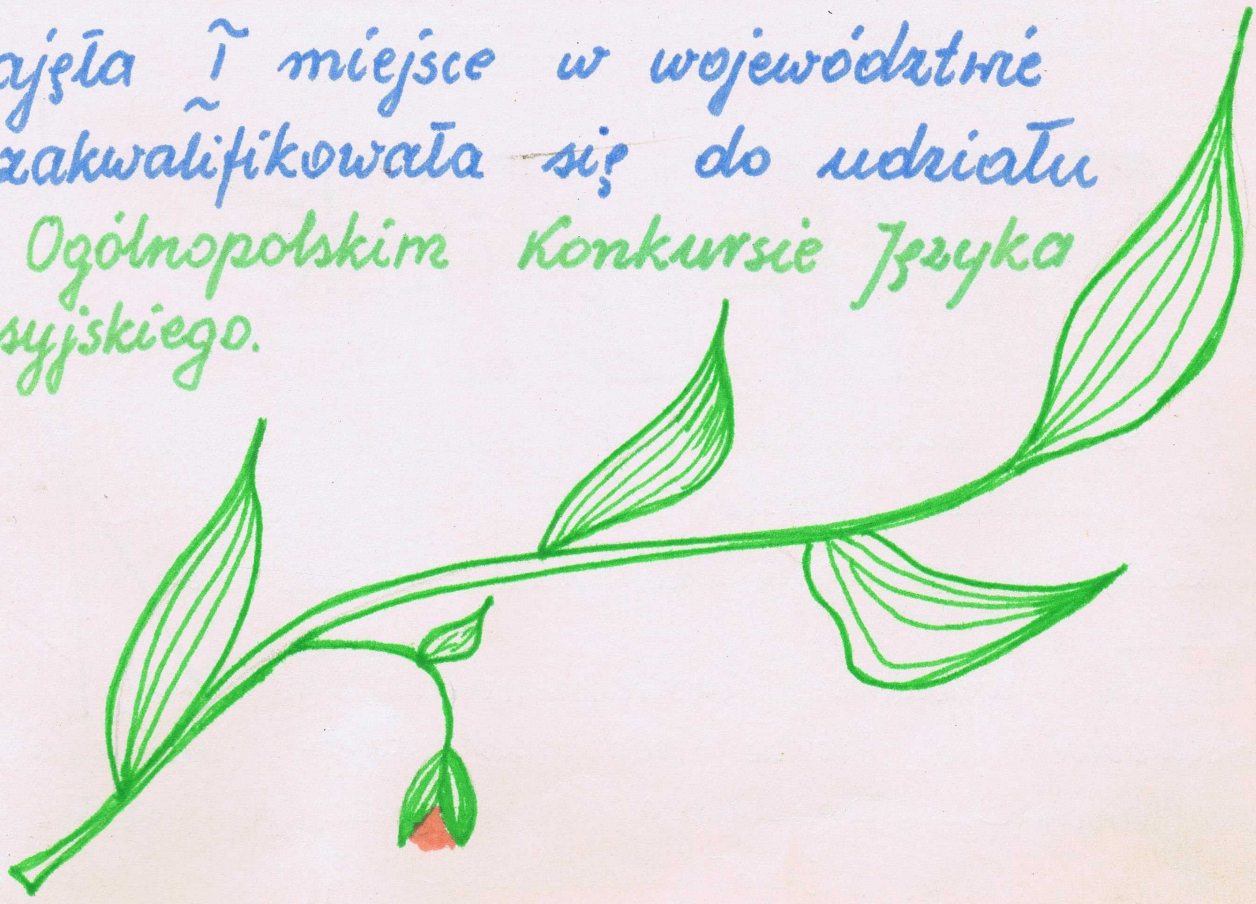

W dniach 22-23. IV. 78r. w Warszawie odbyły się centralne eliminacje języka rosyjskiego. Województwo olsztyńskie między innymi reprezentowała uczennica naszej gminy ze Szk. Podstawowej w Gręgrzółkach

Danuta Latuszek

Zdobyła **I miejsce** najlepszej rusycystki w Polsce.

Danusia pojedzie do Moskwy

O Danusi Latuszek, uczennicy Szkoły Podstawowej w Grzegrzółkach w gminie Pasym piszemy nie po raz pierwszy. W ubiegłym roku będąc w klasie VII, zwyciężyła w wojewódzkim konkursie znajomości języka rosyjskiego.

W tym roku konkursowi nadano wyższą rangę: wprowadzono eliminacje centralne i międzynarodowe. Danusia powtórnie startowała. W eliminacjach wojewódzkich obroniła swój ubiegłoroczny tytuł najlepszej rusycystki i zdobyła prawo reprezentowania województwa olsztyńskiego na eliminacjach centralnych. Odbyły się one w Warszawie w dniach 22 — 23 kwietnia i brało w nich udział 50 najlepszych uczniów języka rosyjskiego ze szkół podstawowych całej Polski. Danusia Latuszek na 100 możliwych punktów zdobyła aż 96, najwięcej ze wszystkich. Jury przyznało jej pierwsze miejsce.

Prymuska weźmie więc udział w eliminacjach międzynarodowych, które odbędą się w Moskwie w dniach 22—29 czerwca. Wraz z nią pojedzie jeszcze siedmiu uczestników eliminacji centralnych. Ta grupa stanowić będzie polską reprezentację uczniów szkół podstawowych.

Danusia mieszka we wsi Rusek Mały. Jej ojciec Marian Latuszek jest magazynierem w PGR, mama Gertruda prowadzi dom, wychowuje czworo dzieci. Córka dojeżdżająca trzy kilometry do szkoły w Grzegrzółkach uczy się bardzo dobrze ze wszystkich przedmiotów, ale szczególnie lubi język rosyjski. To zamiłowanie rozbudziła w niej nauczycielka owego przedmiotu, Jadwiga Małkowska. Danusia jest jej najpracowitszą i najzdolniejszą uczennicą. Stara się o przyjęcie do liceum ogólnokształcącego z rozszerzonym programem nauki języka rosyjskiego.

WIES

1 MAJA



Dzień międzynarodowej solidarności ludzi pracy młodzież naszej szkoły uczciła wieloma czynami społecznymi na rzecz estetyki środowiska.

Zespół wokalno- instrumentalny ze Szkoły Podstawowej w Gromie pod kierunkiem nauczyciela mgr Janusza Wierzbickiego zaprezentował bogaty program artystyczny dla całego środowiska naszej gminy na

uroczystej akademii w kinie „Perkoz" w Gąsymiu.

10.VII. Uroczyste zakończenie roku szkolnego 1977-78

W roku szkolnym 1978-79 uczęszczało 591 uczniów. Z tego 487 uczniów otrzymało promocję do klas programowo wyższych.

Mury naszej szkoły opuściło 74 absolwentów. Stan uczniów w gminie w roku 1978-79 wynosił 957, z tego 62 uczniów nie otrzymało promocji, co stanowi 6,4%

Nagrody otrzymali

Dworak Stanisław - ministra III stopnia

Szczepańska Krystyna - ministra III stopnia

Brzostek Władysław - ministra I stopnia

Pracownikom Zbiorczej Szkoły Gminnej w Gąsymiu legitymującymi się 25-letnim i wyższym stażem pracy wręczono dyplomy

Cecylia Szewczak - Gąsym
Wanda Malessa - Tylkowo
Stanisława Zabłotna - Tylkowo
Alfreda Tyszko - PDDz. Gąsym
Benedykt Zwierzchowski - Tylkowo
Kazimierz Sasin - Gąsym
Mieczysława Rybińska - Gąsym
Kirił Horobiec - Gąsym
Franciszek Baldyga - Gąsym
Zdzisław Zabłotny - Gąsym

Za ukończenie studiów wyższych w systemie zaocznym dyplomy otrzymali:

Janina Kundro - Szk. Po
Jadwiga Matkowska - Szk. Po
Jerzy Nowociński - Dyr. P
Stanisław Dworak - Szk. Gą
Janusz Wierzbicki - Szk. G
Mieczysław Żyra - Z-ca
Władysław Brzostek - Dyr.
Jolanta Ślaska - Szk. Po
Celina Szpara - Szk. G
Zofia Maminska - Szk. G
Kazimierz Sasin - Szk. G
Benedykt Zwierzchowski - Dy



Pracownikom Zbiorczej Szkoły Gminnej w Pasymiu legitymującymi się 25- letnim i wyższym stażem pracy wręczono dyplomy

Cecylia Szewczak - Pasym
Wanda Malessa - Tylkowo
Stanisława Zabłotna - Tylkowo
Alfreda Tyszko - PDDz. Pasym
Benedykt Zwierzchowski - Tylkowo
Kazimierz Sasin - Pasym
Mieczysława Rybińska - Pasym
Kirił Horobiec - Pasym
Franciszek Baldyga - Pasym
Zdzisław Zabłotny - Pasym

Za ukończenie studiów wyższych w systemie zaocznym dyplomy otrzymali:

Janina Kundro - Szk. Podst. Grzegrzółki
Jadwiga Matkowska - Szk. Podst. Grzegrzółki
Jerzy Nowociński - Dyr. PDDz w Pasymiu
Stanisław Dworak - Szk. Podst. Pasym
Janusz Wierzbicki - Szk. Podst. Grom
Mieczysław Żyra - Z-pca dyr. w Pasymiu
Władysław Brzostek - Dyr. w Pasymiu
Jolanta Ślaska - Szk. Podst. Pasym
Celina Szpara - Szk. Podst. Grom
Zofia Mamińska - Szk. Podst. Grzegrzółki
Kazimierz Sasin - Szk. Podst. Pasym
Benedykt Zwierzchowski - Dyr. Szk. Podst. Tylkowo

Akty nominacyjne na dyrektorów placówek wręczono:

W. Brzezińskiemu - z-pca dyr. Zb. Szk. Gminnej - Gasym

B. Zwierzchowskiemu - dyr. Szk. Podst. w Tylkowie

K. Szczepańskiej - dyr. Przedszkola w Gasymiu

Nominacje na stałe i ślubowanie złożyły w obecności Gminnej Rady Pedagogicznej, a odebrał je Gminny Dyrektor Szkół Władysław Brzostek, koleżanki:

H. TRUSEWICZ-
H. BIAŁOBRZEWSKA-
B. KŁYSZEWSKA -

} nauczycielki Gaistwowego Przedszkola w Gasymiu.

Uczennica naszej gminy **Szk. Podst. w Grzegrzółkach** **DANUTA LATUSZEK** - zdobyła złoty medal na

III Międzynarodowej Olimpiadzie Języka Rosyjskiego w Moskwie.

Złota olimpijka

1 lipca br. prasa krajowa — w tym i „Gazeta Olsztyńska" — opublikowała wiadomość Polskiej Agencji Prasowej, że kierownictwo ZG TPPR spotkało się z 19 uczniami uczestniczącymi w III Międzynarodowej Olimpiadzie Języka Rosyjskiego, która odbyła się w Moskwie.

Polacy zdobyli ogółem 19 medali w tym 10 złotych. Otrzymali je reprezentanci: Katowic, Łomży, Wrocławia, Sopotu, Warszawy, Tarnowa i wsi Grzegrzółki (gm. Pacyna) w województwie olsztyńskim. Już zestawienie tych

cie. Otrzymałyśmy sporo materiału z kuratorium, a także odbywałyśmy konsultacje z naszą wizytatorką — Zofią Tołoczko. Korzystałyśmy również z płyt, radia, czasopism m.in. „Ruskij jazyk za rubieżom" i „Krugozor".

— A także było czytanie klasyków w oryginale ze słownikiem w ręku — wtrąca Danusia.

— Poświęcałyśmy na to cały swój wolny czas. Danusia

Złota olimpijka

1 lipca br. prasa krajowa – w tym i „Gazeta Olsztyńska" – opublikowała wiadomość Polskiej Agencji Prasowej, że kierownictwo ZG TPPR spodziewa się z 19 uczniami uczestniczącymi w III Międzynarodowej Olimpiadzie Języka Rosyjskiego, która odbyła się w Moskwie.

Polacy zdobyli ogółem 19 medali w tym 10 złotych. Otrzymali je reprezentanci: Katowic, Łomży, Wrocławia, Sopotu, Warszawy, Tarnowa i wsi Grzegrzółki (gm. Pasym) w województwie olsztyńskim. Już zestawienie tych dużych i liczących się ośrodków miejskich z podolsztyńską wioską potwierdza, iż sukcesy nie zależą od miejsca zamieszkania, czy miejsca szkoły.

TĄ złotą olimpijką Grzegrzółek jest niespełna 14-letnia Danuta Latuszek. W samej wsi wiadomość PAP nie była zbyt wielkim zaskoczeniem. Ale sprawiła radość. Oczekiwano bowiem sukcesu Danusi. Chodziło tylko o to, jakie zdoła zająć miejsce. Chociaż i obawiano się, że może spotkać ją jakiś nieprzewidziany pech. Ale wieść o złotym medalu potraktowano jako ogromny sukces. A nauczycielkę, opiekunkę olimpijki — Jadwigę Małkowską utwierdziło to w przekonaniu, że stosowane przez nią metody nauczania języka rosyjskiego są właściwe.

— Uczniów klasy dzielę na trzy grupy: słabych, średnich i dobrych — opowiada. — W czasie zajęć każda grupa otrzymuje inny temat o zróżnicowanym stopniu trudności. Podobnie jest z pracami domowymi. Ponadto z najlepszymi prowadzę dodatkowe indywidualne zajęcia. W ten sposób najsłabsi rywalizują ze średnimi, a ci z najlepszymi, którzy z kolei nie narzekają, że muszą stosować się do poziomu obu pierwszych grup. Każdy z uczniów ma możliwość awansowania do lepszego zespołu...

Taka metoda nauczania zaczęła szybko przynosić rezultaty. Co roku, od 1974 w eliminacjach gminnych języka rosyjskiego reprezentanci tej szkoły zdobywają pierwsze miejsce. W 1976 r. Helga Gołębiowska zajęła V miejsce w eliminacjach wojewódzkich. Rok temu laureatką tychże eliminacji została Danuta Latuszek. Sukces ten powtórzyła i w obecnym roku. I jej to przypadł udział reprezentować Olsztyńskie w olimpiadzie centralnej, gdzie także zdobyła I miejsce, otrzymując — jako jedna z dwudziestu — prawo uczestniczenia w Międzynarodowej Olimpiadzie Języka Rosyjskiego, organizowanej co trzy lata w Moskwie.

O medale ubiegało się około 300 uczniów z 33 krajów Europy, Afryki i Azji. Uczestnicy startowali w czterech grupach. Każdy z zawodników musiał wykazać się umiejętnością władania językiem, czytania i pisania oraz wiedzą z różnych dziedzin życia Kraju Rad.

Olsztynianka osiągnęła w swojej grupie maksymalną liczbę punktów i złoty medal. Jej wypracowanie pt. „Zawsze niech będzie słońce" opublikowała we fragmentach „Komsomolskaja Prawda". Również telewizja moskiewska poświęciła dużo uwagi zwycięzcom olimpiady przeprowadzając wywiady m.in. i z D. Latuszek.

* * *

Wiele osób po przeczytaniu w „Gazecie Olsztyńskiej" wiadomości o sukcesie olsztynianki było zaintrygowanych, w jaki to sposób zdołała ona dojść do tak biegłej znajomości języka rosyjskiego. I ja zadałem jej to pytanie.

— Rodzice nie znają tego języka. Pierwszą znajomość z rosyjskim zawarłam w piątej klasie. Lekcje prowadzone by-



ły bardzo ciekawie. Dużo śpiewaliśmy, recytowaliśmy wiersze, uczyliśmy się bajek, oglądaliśmy przezrocza, słuchaliśmy nagrań płytowych i magnetofonowych. Szybko polubiłam te lekcje, a więc i język.

— Danusia ma dobry słuch, i to też pomagało jej w szybkim opanowaniu języka — dodaje nauczycielka.

— W 1977 roku w nagrodę za zajęcie I miejsca w eliminacjach wojewódzkich, byłam na obozie w obwodzie kaliningradzkim, gdzie poznałam radzieckich kolegów. Od tego czasu prowadzę z nimi systematyczną korespondencję. Pomaga mi to w opanowaniu umiejętności pisania.

Mówi J. Małkowska:

— Przygotowania do centralnej olimpiady, a później do moskiewskiej, były bardzo intensywne. Przerabiałyśmy cały program. Punkt po punkcie. Otrzymałyśmy sporo materiału z kuratorium, a także odbywałyśmy konsultacje z naszą wizytatorką — Zofią Tołoczko. Korzystałyśmy również z płyt, radia, czasopism m.in. „Ruskij jazyk za rubieżom" i „Krugozor".

— A także było czytanie klasyków w oryginale ze słownikiem w ręku — wtrąca Danusia.

— Poświęcałyśmy na to cały swój wolny czas. Danusia dwa razy dziennie przychodziła do szkoły ze wsi odległej o 3 km.

— W domu także zrezygnowałam z wszelkich rozrywek — dodaje olimpijka...

— Miałam nawet do córki sporo pretensji, że godzinami siedzi nad książkami — powie nam później jej matka Gertruda, przyjmując gratulacje od wicekuratora oświaty i wychowania — Eugeniusza Czerkiesa i starszej wizytatorki — Zofii Tołoczko.

— Wyganiałam do koleżanek, wołałam na telewizję. Ale ona ciągle swoje. Teraz wiem, że miała cel. I cieszę się, iż dopięła swego. A ile mam gratulacji od znajomych! Każdy przychodząc do sklepu po zakupy zaczyna od rozmowy o córce, i pyta czy czytałam o niej w gazecie oraz jak wygląda jej medal...

— Danusia Latuszek szkołę ukończyła z wyróżnieniem — informuje dyrektor, Stanisław Łachmański — podobnie jak i jej koleżanka, Hania Jędrzejewska, która również w eliminacjach gminnych języka rosyjskiego zdobyła pierwsze miejsce. Na eliminacje wojewódzkie mogliśmy jednak wytypować tylko jedną. Wybraliśmy Danusię.

— Obecnie D. Latuszek będzie się uczyć w kętrzyńskim Liceum Ogólnokształcącym w klasie o poszerzonym programie języka rosyjskiego — dodaje Zofia Tołoczko. — Sama wybrała tę szkołę.

— Jaka jest zatem twoja recepta na osiągnięcie sukcesu? — pytam olimpijkę.

— Zamiłowanie do tego, co się robi. Pogłębiać wiedzę nie zrażając się trudnościami. Umiejętność rezygnacji z rozrywek. Czasami jest to konieczne...

— A więc ambicja — dodaję — i pracowitość.

— O, tak! Jest to konieczne. Bardzo lubię piłkę nożną. A jednak musiałam zrezygnować z oglądania mistrzostw świata. Tylko raz pozwoliłam sobie na obejrzenie spotkania Polska — RFN.

— Czy czujesz zawrót głowy od odniesionego sukcesu?

— Raczej ogromną wdzięczność dla mojej nauczycielki za pomoc i podtrzymywanie mnie na duchu. Dzięki temu spełniło się moje marzenie. Ponadto dzięki udziałom w olimpiadach byłam w Kaliningradzie, Warszawie i w Moskwie. Zobaczyłam wiele ciekawych rzeczy i ludzi.

— A plany na wakacje?

— Już przygotowałam sobie lekturę w oryginale: „Cichy Don" i „Jak hartowała się stal".

— Gratuluję i życzę słonecznych wakacji.

Ryszard TYROLSKI

Wakacje to okres przeznaczony na wypoczynek dzieci i młodzieży.

To także okres remontów szkół i placówek oświatowo-wychowawczych.
Dokonano remontu bieżącego w 26. Szk. Gminnej w Pasymiu, zmodernizowano centralne ogrzewanie w Szk. Podst. w Grzegrzółkach. W Tylkowie nastąpiła adaptacja jednego pomieszczenia na izbę lekcyjną.
Dużo wysiłku włożono na przygotowanie do przyjęcia pierwszych klas, które rozpoczną naukę w szkole 10-letniej: zakup mebli, pomocy dydaktycznych, urządzenie sali.

CO BOLI WIEJSKĄ SZKOŁĘ?

DLA NIKOGO NIE JEST TAJEMNICĄ, ŻE SZKOŁY WIEJSKIE WCIĄŻ JESZCZE BORYKAJĄ SIĘ Z WIELOMA PROBLEMAMI UTRUDNIAJĄCYMI IM WYPEŁNIANIE WIELORAKICH FUNKCJI W ŚRODOWISKU WIEJSKIM. BADANIA NAUKOWCÓW — PEDAGOGÓW SYGNALIZUJĄ NIEPOKOJĄCE ZJAWISKO NIŻSZEJ SPRAWNOŚCI EDUKACYJNEJ SZKOŁY WIEJSKIEJ, PRZEJAWIAJĄCEJ SIĘ W DRUGOROCZNOŚCI UCZNIÓW, NISKICH OSIĄGNIĘCIACH W NAUCE, NIŻSZYM WSKAŹNIKIEM KONTYNUOWANIA NAUKI PO SZKOLE PODSTAWOWEJ. A PRZECIEŻ OD SZKOŁY WIEJSKIEJ WYMAGA SIĘ, BY NIE TYLKO NOWOCZEŚNIE KSZTAŁCIŁA, ALE TAKŻE WSZECHSTRONNIE I TWÓRCZO ODDZIAŁYWAŁA NA ŚRODOWISKO.

NA TRZY TYGODNIE PRZED KOŃCEM WAKACJI, A KILKANAŚCIE DNI PRZED TERMINEM GOTOWOŚCI SZKÓŁ ODBYLIŚMY KRÓTKI RAJD PO WOJ. OLSZTYŃSKIM I OSTROŁĘCKIM, STAWIAJĄC DYREKTOROM WIEJSKICH PLACÓWEK JEDNO PYTANIE: **JAKIE SPRAWY NAJBARDZIEJ UTRUDNIAJĄ IM I UCZNIOM PRACĘ?**

W PASYMIU (woj. olsztyńskie) gminny dyrektor szkół **Władysław Brzostek** osobiście dogląda od rana remontu trwającego w szkole zbiorczej noszącej imię Wojciecha Kętrzyńskiego.



twa Rolnego w Radostowie

— Kłopoty? — powtarza moje pytanie — Proszę zobaczyć, jakimi salami dysponuje szkoła zbiorcza, w przyszłości dziesięciolatka.

Rzeczywiście, jest niby tych sal 11, ale zaledwie 4 czy 5 wielkością przypomina salę lekcyjną, w której może pomieścić się dwudziestu paru uczniów i można podstawowe pomoce dydaktyczne zgromadzić. Reszta to maleńkie „klitki", w których nic już zmienić nie sposób. Brakuje także sali gimnastycznej, nie było dotychczas łazienek ani szatni. Te ostatnie właśnie w trakcie wakacyjnego remontu zostaną urządzone. Oprócz szkoły zbiorczej w gminie są tylko 3 szkoły ośmioklasowe. W Grzegrzółkach modernizuje się centralne ogrzewanie, w Tylkowie trwa adaptacja jednego pomieszczenia na izbę lekcyjną. Wszędzie ciasno, nie ma mowy o pozostawianiu książek w klasach przez uczniów.

— Szczególną uwagę poświęciliśmy — informuje dyrektor — na przygotowania do przyjęcia pierwszych klas, które rozpoczną naukę w szkole 10-letniej. Będziemy mieli ich 5, łącznie 120 uczniów. Meble do tych klas zostały już zakupione, sporo pomocy dydaktycznych zgromadziliśmy, część zakupimy w najbliższych dniach w Cezasie. Kadra nauczycielska do I klas ma dobre przygotowanie — wszyscy nauczyciele mają wyższe wykształcenie i sporą praktykę. Wybraliśmy najlepszych...

Rzecz w tym, że sporo spośród owych 7-latków będzie musiało przemierzać codziennie z bardzo ciężkim tornistrem po kilka kilometrów, a z takich np. Jurg nawet 12 kilometrów. W jaki sposób będą tę drogę przebywali? W tej chwili odpowiedź na to pytanie nie wydaje się być optymistyczna.

Dokończenie na str. 2.

Co boli wiejską szkołę?

Dokończenie ze str. 1

— Dowożenie dzieci — kontynuuje dyrektor — to był nasz najpoważniejszy problem już w roku ubiegłym. Przez dwa lata dowoził nam dzieci PKS, ale drogi tu w tak fatalnym stanie, że sprzęt nieustannie się niszczy. Przed rokiem głównym przewoźnikiem była nasza SKR. Część dzieci dowoził PGR — z Ruska i Elganowa do szkoły w Grzegrzółkach. W zimie zepsuła się przyczepa dowożąca dzieci z Krzywnogi do Tylkowa. W czerwcu uległ awarii osinobus SKR-owski. Spółdzielnia Kółek Rolniczych odmówiła nam na ten rok dowozu dzieci, tłumacząc się niemożnością wyremontowania osinobusu z powodu braku części zamiennych. Chyba że dostaną przydział na nowy...

W Pasymiu trwają gorączkowe poszukiwania nowego partnera szkoły w dowożeniu uczniów. — Zwrócimy się — powiada dyrektor Brzostek — do kombinatu „Mazury". Może nie odmówią...

* * *

Uroczyste rozpoczęcie nauki w szkołach

21.VIII.1978 -79

Z dniem 21.VIII.1978r naukę szkolną rozpoczęliśmy pod kierunkiem niezmienionych kadr kierowniczych w szkołach naszej gminy.
Ze składu gminnej rady pedagogicznej odeszła na rentę kol. **Krystyna Zwierzchowska** ze Szkoły Podstawowej w Tylkowie.

Ze Zbiorczej Szkoły Gminnej w Gąsymiu odeszła na pełną emeryturę kol. **Cecylia Szewczak**, która w tej placówce rozpoczęła swoją pracę pedagogiczną.

W skład gminnej rady pedagogicznej do Zbiorczej Szkoły Gminnej w Gąsymiu przybyła nowa koleżanka magister biologii z chemią **Danuta Fidurska** rozpoczynając swoją pracę pedagogiczną. Pracę w Państwowym Domu Dziecka podejmuje kol. **Bożena Święcicka** jako wychowawczyni.

4.IX. UROCZYSTE ROZPOCZĘCIE ROKU SZKOLNEGO 1978-1979

W uroczystości poświęconej inauguracji roku szkolnego **1978-79** udział brali:

Naczelnik Urzędu Gminy - **Marek Dzieniakowski**
Pełnomocnik Kuratorium Osw. i Wych. w Olsztynie - **mgr Wojtkowicz**
Dyr. Zakładu Opiekuńczego - **inż. Jan Szymański**
Przewodniczące Kom. Rodz. - **Buczyńska**

Rok ten jest ze wszech miar rokiem szczególnym bowiem dniem **4.IX.78r** zainaugurowany został cykl kształcenia w **10-letniej** średniej szkole powszechnej.

W dniu tym została otwarta szkoła przez pełnomocnika Kuratorium Oświaty i Wych. w Olsztynie Panią mgr Wojtkowicz orzeczenie o sprawie organizacji powszechnej szkoły średniej ogólnokształcącej.

Szczególnie gorąco i serdecznie przyjęto uczniów klas pierwszych, którym przypadł zaszyt uczęszczania i rozpoczęcia nauki w 10-letnim cyklu kształcenia.

W powszechnej średniej szkole w gminie Orzysz rozpoczęło naukę **114** pierwszoklasistów w następujących szkołach:

1. Pasym - 64 uczniów - 2 oddziały
2. Grzegrzółki - 14 uczniów - 1 oddział
3. Grom - 17 uczniów - 1 oddział
4. Tylkowo - 19 uczniów - 1 oddział

Grację w klasach pierwszych podjęli następujący nauczyciele: w Grzegrzółkach - mgr Janina Kundro
w Gromie - mgr Janusz Wierzbicki
w Pasymiu - mgr Mieczysław Żyra
Marianna Sadowska
Wiesława Paprocka
w Tylkowie - Barbara Ciulkin

Na uroczystych apelach we wszystkich szkołach naszej gminy w dn. 4.IX.78, na których uczniowie brali przedstawiciele władz politycznych i administracyjnych gminy uczniowie klas pierwszych średniej szkoły ogólnokształcącej złożyli uroczyste ślubowanie.
W godzinach popołudniowych we wszystkich szkołach w gminie odbyły się uroczyste zebrania z rodzicami uczniów kl. I. Klasy I-sze otrzymały ładnie urządzone klasopracownie.

W chwili obecnej w całej Zbiorczej Szkole Gminnej 19 nauczycieli posiada wyższe wykształcenie a 21 aktualnie studiuje, 11 podwyższa swoje kwalifikacje i doskonali się pod względem zawodowym na różnorodnych studiach przedmiotowo- metodycznych.

Wszystkie poczynania dydaktyczno- wychowawcze i opiekuńcze w całej Zbiorczej Szkole Gminnej będą koncentrować się w bieżącym roku szkolnym wokół

realizacji głównego, przyjętego do realizacji przez Kuratorium Oświaty i Wychowania w Olsztynie hasła

„O sukces każdego ucznia."

W bieżącym roku szkolnym nauki w naszej szkole rozpoczęło 501 uczniów w 19 oddziałach oraz w 2 oddziałach przedszkolnych. Łącznie z 6-latkami uczęszcza do naszej szkoły 545 dzieci.

Kadra pedagogiczna wynosi 28 nauczycieli.

Stan uczniów w całej Zbiorczej Szkole Gminnej wynosi 924. Oddział przedszkolnych 18-godzinnych – 4.

Stan kadry pedagogicznej w całej gminnej szkole wynosi – 64 nauczycieli, w tym 1 metodyk przedmiotowy.

10·IX·78

CENTRALNE DOŻYNKI NA ZIEMI OLSZTYŃSKIEJ

SPEŁNIAMY OBYWATELSKĄ POWINNOŚĆ

EDMUND WOJNOWSKI — I sekretarz KW PZPR w Olsztynie

Po miesiącach bezprecedensowych w najnowszej historii naszego regionu wysiłków, które miały przygotować województwo olsztyńskie do organizacji ogólnopolskiego Święta Plonów, podejmujemy bardzo serdecznie gości z całego kraju. Sądzę, że wspólną cechą łączącą dziś wszystkich mieszkańców tej ziemi jest zasłużona satysfakcja z dobrze spełnionego obowiązku, duma z dokonań.

MAMY, jak sądzę, uzasadnione podstawy do satysfakcji i dumy — to jest chyba powszechne odczucie — bo też daliśmy z siebie niemal wszystko, niemal każdy z nas wniósł do tych przygotowań swój udział, często niewspółmiernie wielki w stosunku do formalnie określonych obowiązków. Satysfakcję tę pogłębia świadomość potwierdzona praktyką, że stać nas na bardzo dużo oraz prawda, że możliwości ludzi ambitnych, ofiarnych, dobrze przygotowanych do pracy, są wprost niewyczerpalne. Jest to konstatacja niezwykle optymistyczna: wszak wszyscy chcielibyśmy aby ten nasz zakątek Polski był jak najładniejszy, abyśmy wraz z krajem rośli w siłę, a zamieszkali tu ludzie żyli coraz dostatniej.

W przygotowaniach do Święta Plonów uczestniczyli mieszkańcy całego województwa, wszystkich miast i wsi, pracownicy zakładów i instytucji, spółdzielni kółek rolniczych i spółdzielni produkcyjnych. Wszyscy, bądź ściślej: niemal wszyscy uczestniczyliśmy w tych przygotowaniach bardzo aktywnie.

Opracowując program przeddożynkowych przygoto-

DOKOŃCZENIE NA STR. 3

STAROŚCINA

Starościna Centralnych Dożynek lubi wieś i bez niej nie wyobraża sobie życia. „Człowiek — twierdzi — potrzebuje kontaktów z przyrodą. Inaczej czuje się jak ryba wyjęta z wody. Poza tym pracując w rolnictwie nieomal z dnia na dzień ogląda się wyniki swojej pracy. Jeżeli uprawy są udane i dobrze rosną, oznacza to, że niczego się nie zaniedbało. Każda „fuszerka" po jakimś czasie ujawnia się. Bo ziemi nie można oszukać. Odpłaca za starania sprawiedliwie. Chociaż ryzyko zawsze jest i zdarzają się przykre niespodzianki, gdy pogoda kapryśna".

STANISŁAW JERMAKOWICZ

SWOJE zamiłowania Anastazja Kalenik potwierdza optymizmem życiowym. Podobnie jak męża Leona nie zrażają ją trudności, niepowodzenia. Kalenikowie z uporem godnym podziwu rozwijają i modernizują zakupione w 1957 roku gospodarstwo. 20 hektarów zapuszczonych gruntów musieli doprowadzić do należytej kultury. Na ziemi czwartej — piątej klasy nie od razu doszli do wyników, których im zazdroszczą nawet rolnicy posiadający żyźniejsze gleby. Plon zbóż w wysokości 45—46 q, to już liczące się osiągnięcia. Ale też nie żałują ziemi pokarmu. Na każdy hektar daja dużo obornika i 350 kg NPK.

Wszystkie budynki znajdowały się w opłakanym stanie. Oglądając je byli bliscy załamania się. Nie opuścili jednak bezradnie rąk, zaraz zabrali się do wzmacniania i remontu walącej się obory. Pilnie potrzebowali pomieszczenia dla skromnego dobytku. Naprawę domu odłożyli na potem. Uważali, że jeszcze trochę mogą pomęczyć się, mieszkając z kilkoma rodzinami w nadmiernie zagęszczonym budynku, należącym niegdyś do majątku. Po wyszykowaniu domu (założyli w nim nawet centralne ogrzewanie) i przeprowadzce przyszły inne kłopoty. Zdawali sobie sprawę, że najważniejszą rzeczą jest zgromadzenie inwentarza. Wypracowane środki poświęcili więc na jego zakup. I dzisiaj już posiadają podstawowy sprzęt do prac polowych, w tym dwa ciągniki. Do hodowli starali się dobierać najwartościowsze zwierzęta. Stopniowo z nabytych 2 krów zarodowych dochowali się stada, liczącego teraz 56 sztuk. W 1974 roku wybudowali nowoczesną, całkowicie zmechanizowaną oborę. Skorzystali z ułatwień, jakie stworzyło państwo dla unowocześniania rolnictwa. Zaciągnięty kredyt w wysokości 400 tys. zł już spłacili. Hodowla bydła stała się najważniejszym kierunkiem rozwoju gospodarstwa. Uzyskana w tym roku przez Leona Kalenika karta specjalistyczna umocniła rodzinę w przekonaniu, że na osiągniętym dorobku nie należy poprzestawać. Doczeka się więc chyba realizacji zamiar budowy drugiej, nowoczesnej obory, na miejscu starej. Tym bardziej, że jałówki są własne, i nie będzie kłopotu z jej zasiedleniem. I karmy powinno starczyć, gdyż struktura upraw polowych została dopasowana do hodowli bydła. Na zasoby paszowe składają się kiszonki, sporządzane z kukurydzy, liści buraczanych i wysłodków oraz siano z dobrze plonujących, bo odpowiednio pielęgnowanych i nawożonych łąk.

Zaczynając prawie od niczego Kalenikowie potrafili zapewnić sobie dostatek i przysparzają krajowi coraz więcej żywności. W zeszłym roku dostarczyli państwu produkcję wartości 1 mln 300 tys. zł. Na tę sumę składa się mleko, żywiec wołowy, jałówki hodowlane, zboże. W stosunkowo krótkim czasie, dzięki pracowitości, wydobyli się z biedy i mogli już zapewnić rodzinie dogodne warunki mieszkaniowe.

Budowany obecnie duży dwupiętrowy dom pozostało wykończyć i umeblować. Będzie wyposażony we wszystkie urządzenia, jakie zazwyczaj znajdują się we współczesnym mieszkaniu miejskim (centralne ogrzewanie, łazienki, sanitariaty). Starczy miejsca na dużą kuchnię i pokój stołowy, gdzie wreszcie będzie mogła przy obiedzie spotykać się cała 7-osobowa rodzina. Bowiem Anastazja Kalenik, jak większość kobiet w Polsce, mimo nadmiaru zajęć (obrządzanie krów, praca w polu, gotowanie obiadów również dla wynajętych rzemieślników) i działalności społecznej, wiele uwagi poświęca życiu rodzinnemu. Stara się poznać problemy i troski dzieci, wdrażać je do obowiązków domowych. I głównie z myślą o nich Anastazja i Leon Kalenikowie budują nowy dom. W starym ciasnota, nie ma miejsca na przykład na odrabianie lekcji. A dwóch synów i córka uczęszczają do szkół w Ostródzie: Edward do czwartej klasy liceum zawodowego, Krzysztof do drugiej ogólnokształcącego, Jolanta do ósmej „podstawówki". Do gospodarowania wprawia się 18 letni Waldemar. Zdecydował się na zawód rolnika. Oprowadzając po zagrodzie ze szczególną dumą pokazywał urządzenia mechaniczne obory.

Sprawy własnej zagrody nie odgradzają Kaleników od wsi. Odwrotnie, umacniają więzi międzysąsiedzkie. Zawsze ktoś zagląda, by przyjrzeć się temu, co robią, porozmawiać, poradzić się. Warto przecież skorzystać z doświadczeń, by nie popełnić błędu. W Wirwajdach nie tylko Kalenikowie przekonali się do hodowli bydła. I pod względem ilości i jakości dostarczonego do zlewni mleka Wirwajdy wyprzedzają liczniejsze wsie. — U nas jeden gospodarz — mówi z dumą Anastazja Kalenik — odstawia więcej mleka niż gdzie indziej kilkunastu.

Dużą oborę wybudował Mieczysław Piech. Dochował się już sporego i dorodnego stada krów. Trochę mniejsze mają Janina i Cezary Polewiakowie. Tworzą oni z Kalenikami zespół hodowlano-uprawowy. Pomagają sobie wzajemnie przy gromadzeniu pasz, wspólnie wypasają bydło. Modernizuje i ukierunkowuje gospodarstwo sołtys Bernard Kichmajster. Znacznym dorobkiem w produkcji mleka mogą poszczycić się Urlich Kichmajster, Józef Różycki. Natomiast Stanisław Tyszkiewicz z powodzeniem rozwija ogrodnictwo.

Mieszkańcy Wirwajd mają ambicje i dużo robią, by ich wieś cieszyła się sławą gospodarnej. Kilka razy uczestniczyli w konkursie o miano wzorowej wsi i odnosili sukcesy. Zdobyli też I miejsce. Nagrodę przeznaczyli na społeczny cel, jako swój wkład w budowę szkoły. Wprawdzie niedługo cieszyli się nią — została zdegradowana do roli punktu filialnego, ale wolne pomieszczenia nie stoją puste. W jednym znajduje się izba pamięci, w innym na nowo urządzi się ośrodek Nowoczesnej Gospodyni.

Wirwajdy nie są duże, jednak ludzie w nich się nie nudzą. Umieją zorganizować sobie życie społeczne i kulturalne. Do jego uaktywnienia przyczyniają się też Anastazja i Leon Kalenikowie. Oboje działają w miejscowym kole ZSL, ponadto on piastuje mandat radnego, a ona przewodniczy KGW. Z pracy społecznej może mieć satysfakcję, bo przecież gospodyniom Wirwajd inicjatywy i pomysłów nie brakuje. Urządzają różne konkursy i imprezy kulturalne. Stało się już zwyczajem, że do ośrodka KGW przychodzą nie tylko kobiety, ale wszyscy mieszkańcy.

Kalenikowie dosyć dobrze orientują się w problemach gminy Ostróda. Kontakt z ludźmi spoza Wirwajd mają ułatwiony, gdyż posiadają własny samochód. Potrafią powiedzieć, które gospodarstwo w gminie warto zobaczyć. — Wszędzie — słyszę — postęp jest ogromny. Korzystnie zmieniają się wszystkie nasze wsie. Ale też dziwić się należałoby, gdyby ludzie zasypiali gruszki w popiele. Warunki jakie stworzyło państwo dla rozwoju rolnictwa, chyba nigdy dotąd nie były tak dobre. Z każdym rokiem coraz więcej maszyn, urządzeń mechanicznych, materiałów budowlanych. Unowocześniający gospodarstwo mogą otrzymać kredyty i korzystać z pomocy gminnej służby rolnej.

STAROŚCINA



nadmiaru zajęć (obrządzanie krów, praca w polu, gotowanie obiadów również dla wynajętych rzemieślników) i działalności społecznej, wiele uwagi poświęca życiu rodzinnemu. Stara się poznać problemy i troski dzieci, wdrażać je do obowiązków domowych. I głównie z myślą o nich Anastazja i Leon Kalenikowie bu dują nowy dom. W starym ciasnota, nie ma miejsca na przykład na odrabianie lekcji. A dwóch synów i córka uczęszczają do szkół w Ostródzie: Edward do czwartej klasy liceum zawodowego, Krzysztof do drugiej ogólnokształcącego, Jolanta do ósmej „podstawówki". Do gospodarowania wprawia się 18 etni Waldemar. Zdecydował się na zawód rolnika. Oprowadzając po zagrodzie ze szczególną dumą pokazywał urządzenia mechaniczne obory.

Sprawy własnej zagrody nie odgradzają Kaleników od ws Odwrotnie, umacniają więzi międzysąsiedzkie. Zawsze ktoś zagląda, by przyjrzeć się temu, co robią, porozmawiać, poradzić się. Warto przecież skorzystać z doświadczeń, by nie

Wirwajdy nie są duże, jednak ludzie w nich się nie nudzą. Umieją zorganizować sobie życie społeczne i kulturalne. Do jego uaktywnienia przyczyniają się też Anastazja i Leon Kalenikowie. Oboje działają w miejscowym kole ZSL, ponadto on piastuje mandat radnego, a ona przewodniczy KGW. Z pracy społecznej może mieć satysfakcję, bo przecież gospodyniom Wirwajd inicjatywy i pomysłów nie brakuje. Urządzają różne konkursy i imprezy kulturalne. Stało się już zwyczajem, że do ośrodka KGW przychodzą nie tylko kobiety, ale wszyscy mieszkańcy.

Kalenikowie dosyć dobrze orientują się w problemach gminy Ostróda. Kontakt z ludźmi spoza Wirwajd mają ułatwiony, gdyż posiadają własny samochód. Potrafią powiedzieć, które gospodarstwo w gminie warto zobaczyć. — Wszędzie — słyszę — postęp jest ogromny. Korzystnie zmieniają się wszystkie nasze wsie. Ale też dziwić się należałoby, gdyby ludzie zasypiali gruszki w popiele. Warunki jakie stworzyło państwo dla

STAROSTA

Zanim rozmawiałem z Leonardem Gadzinowskim, dyrektorem Kombinatu Rolnego w Bartoszycach, starostą Ogólnopolskich Dożynek Olsztyn-1978, odwiedziłem uprzednio dwa gospodarstwa: Bezledy i Sępopol. Są to niejako wizytówki menedżerskich poczynań Leonarda Gadzinowskiego. Bezledy, to przodujące przedsiębiorstwo w kombinacie, gdzie ludzie żyją w takich warunkach, jak w mieście. Wysoki standard mieszkań, stołówka, sklepy, restauracja, dom kultury. Po wybudowaniu jeszcze 90 mieszkań i rozbudowie szkoły, gospodarstwo to może być stawiane jako przykład prawidłowego zaspokajania potrzeb socjalno-bytowych załóg PGR-owskich.



ZAKŁAD w Sępopolu dopiero od dwóch lat podlega Leonardowi Gadzinowskiemu i zachodzące tutaj zmiany są skutkiem realizacji pewnych koncepcji organizacyjnych dyrektora kombinatu, które mają służyć realizacji następujących celów: Szybki wzrost produkcji rolnej, oddziaływanie gospodarki państwowej na intensyfikację produkcji w gospodarce indywidualnej oraz ciągła poprawa warunków życia i pracy załóg gospodarstw rolnych.

Dyrektor zakładu w Sępopolu Kazimierz Deputat twierdzi, że zmiany na korzyść nastąpiły w gospodarstwie Sępopol po przyłączeniu go najpierw do przedsiębiorstwa Bezledy, gdzie Leonard Gadzinowski był dyrektorem, a później do kombinatu.

— Gdy Leonard Gadzinowski objął stanowisko dyrektora w Bezledach, gospodarstwo miało 6 mln strat, teraz jest jednym z najlepszych w skali województwa. W Sępopolu było 7 mln strat ostatni rok gospodarczy przyniósł zaś 9 mln zł zysku. — Kazimierz Deputat wylicza następnie co wpłynęło na taką poprawę gospodarowania.

— Przede wszystkim troska o warunki bytowe załogi. W pierwszej kolejności wyremontowano wszystkie mieszkania, obecnie zaś podwyższa się ich standard. Liczne są przypadki, że ludzie, którzy odeszli z naszego zakładu, teraz powracają i tutaj chcą pracować.

Odpowiednie warunki mieszkaniowe, to jeden z podstawowych elementów decydujących o stabilności załogi, ale nie bez znaczenia jest także właściwa organizacja pracy. Mówiąc więc o menedżerskich poczynaniach Leonarda Gadzinowskiego mam na myśli głównie nowy system organizacji produkcji. Najpierw został on wprowadzony w przedsiębiorstwie Bezledy, teraz jest wdrażany w skali całego kombinatu. Dyrektor Gadzinowski odżegnuje się jednak od wyłącznego autorstwa tego systemu.

— W Bezledach pracowałem z ludźmi młodymi, ambitnymi, i zdyscyplinowanymi, i oni są także współtwórcami działowo-branżowego systemu produkcji i zarządzania.

System, ogólnie mówiąc, polega na tym, że oddzielono produkcję roślinną od zwierzęcej i zamiast fachowców od wszystkiego, ludzie kierują specjalistycznymi odcinkami. Pozwala to specjalizować się w określonym kierunku i pogłębiać wiedzę w jednej dziedzinie produkcji.

System ten stanowi niejako życiową pasję dyrektora Gadzinowskiego. To, co zdało egzamin w Bezledach, gospodarstwie o powierzchni 7 tys. ha, teraz w warunkach kombinatu obejmującego 40 tys. ha i 7 zakładów rolnych wymaga ciągłych udoskonaleń. A ponieważ siła kierowania tkwi w kolektywnym działaniu, Leonard Gadzinowski stosuje zasadę przydzielania w odpowiednich proporcjach uprawnień i obowiązków. Pracownicy mówią, że w kombinacie spośród wszystkich przedsiębiorstw rolnych w Polsce najbardziej jest chyba stosowana zasada współpartnerstwa.

Słyszałem również o tym, że każdy petent, który przychodzi do biura kombinatu nie może czekać dłużej niż 10 minut na załatwienie sprawy. Poszanowanie ludzi, ich czasu i pracy obowiązuje wszystkich przełożonych na różnych szczeblach drabiny administracyjnej w

SZCZEPAN SZAFRAN

kombinacie. Niełatwo stosować tę zasadę w przedsiębiorstwie zatrudniającym 4,5 tysiąca osób. Dyrektor Gadzinowski jest jednak głęboko przekonany i wpaja to swoim podwładnym, że nowoczesne rolnictwo wymaga stabilizacji załogi, zaś troska o każdego pracownika sprzyja tej stabilizacji. Mimo więc, że kombinat istnieje dopiero drugi rok, około 50 proc. załogi mieszka w domach nowo zbudowanych lub zmodernizowanych, o wysokim standardzie. W zakładach kombinatu czynnych jest 15 przedszkoli, 23 świetlice zakładowe, 16 klubów, dom kultury oraz 8 stołówek pracowniczych. Działają zespoły amatorskie, klub sportowy mający 12 sekcji.

Liczby dotyczące rozwoju produkcji rolnej są zaskakujące. Wierzyć się wprost nie chce, że w ciągu roku można było dokonać takiego skoku naprzód. Zilustrujemy to choćby przykładami z produkcji zwierzęcej. W stosunku do ubiegłego roku gospodarczego przybyło w kombinacie 12 200 sztuk trzody, co stanowi wzrost o 63 proc. Pogłowie bydła zwiększyło się o 6600 sztuk, a więc o 23 proc., w tym krów przybyło 1050. Produkcja mleka wzrosła o 2 mln litrów. W tym roku przewiduje się dalszy wzrost pogłowia zwierząt, trzody o 22 proc., bydła o 6 proc. oraz produkcji mleka o 11 proc. Osiągnięciu tego celu sprzyjać będą inwestycje i dalsze doskonalenie systemu organizacji produkcji i zarządzania. Obecnie budowanych jest 1500 izb mieszkalnych, żłobek i przedszkole. W budownictwie inwentarskim wznoszone są cielętniki, bukaciarnie, jałowniki, chlewnie, wytwórnie pasz. Zdaniem dyrektora Gadzinowskiego nowoczesna organizacja produkcji wymaga spełnienia określonych warunków inwestycyjnych. Czasami są to sprawy pozornie drobne, ale dla produkcji rolnej mające duże znaczenie. Np. drogi dojazdowe na pola, zwane inaczej technologicznymi. Zbudowanie tych dróg pozwoliło zastosować nowoczesny sprzęt transportowy, zapobiec przedwczesnemu zużywaniu się środków transportowych oraz niszczeniu zasiewów.

Panuje w kombinacie dobry zwyczaj, że po okresowych naradach dyrektorów zakładów, cały dyrektorski kolektyw odwiedza gospodarstwa, gdzie zastosowano pewne innowacje. Tam toczy się dyskusja nad celowością pewnych zmian, możliwościami dalszych udoskonaleń. I to jest m in właśnie ta zasada kolektywnego kie o wania. Pobudzać do dyskusji, wyłaniać z niej pomysły dobre i zlecać do wykonania. Dyrektor Gadzinowski mówi:

— Jednak gdy już podejmiemy decyzję musi być ona konsekwentnie realizowana.

Stanowczość dyrektora Gadzinowskiego stanowi jedną z cech jego osobowości, tak jak obowiązkowość i pracowitość. Dobry przełożony musi być bowiem przykładem pozytywnych cech. Dyrektor Gadzinowski umiejętnie godzi liczne i odpowiedzialne funkcje ze swoją pracą zawodową. Jest członkiem KC i KW PZPR oraz wielu organizacji społecznych. Nie brakuje mu jednak czasu na myśliwskie hobby.

Przeszedł Leonard Gadzinowski typową drogę awansu zawodowego. Absolwent olsztyńskiej uczelni był najpierw kierownikiem małego gospodarstwa, później zastępcą dyrektora, wreszcie kierował przedsiębiorstwem Bezledy, teraz zaś kombinatem. Uczył się więc kierowania małymi zespołami ludzkimi, teraz z pozytywnymi rezultatami kieruje 4,5-tysięcznym kolektywem.



Przyjechałem do Olsztyna w połowie lat pięć[illegible]
duje się planetarium kończyło się miasto. Pod ratuszem zatrzymywał [illegible]
waj. Motorniczy przekładał wajchę i wóz ruszał w powrotną drogę do domu kul-
tury. Tam również kończyło się miasto. Z tych dwóch końców pozostał tylko je-
den. Planetarium, a jeszcze bliżej gmachy banków, hala z pływalnią to po-
czątek rozbudowy miasta w kierunku wschodnim.

Inny, nowy Olsztyn wyłonił się w latach siedemdziesiątych. Dożynki wyzwoliły
potencjał o jaki mało kto posądzał mieszkańców miasta i całego wojewódz-
twa. Pierwszym słowem, jakie nasuwa się w tej sytuacji jest słowo a w a n s.
We wszystkich dziedzinach życia, w gospodarce, strukturze społecznej, kultu-
rze...

wans nie spadł na społeczeństwo
ństwa nagle, nie został
wyborowi, jest
ejętności,

tywie patronuje czasopismo ukazujące s
w samej Warszawie. A poezja śpiewan
Nowa tradycja wykorzystująca warunki,
kie stwarzają zabytkowe zamki.
Szukają trwałego partnerstwa zwolenn
W niewielu miastach w Polsce
roczne targi sztuki współ
od lat wypełnia

16.IX.78r.

pożegnanie

Odbył się szczególnie uroczysty apel pierwszy w dziejach tej szkoły, bowiem młodzież szkolna, nauczyciele, pracownicy oraz dyrekcja szkoły w tym dniu gorąco podziękowali koleżance **Celinie Szewczak** za 29-letni okres pracy w tej placówce, w związku z odejściem na emeryturę. Godziękowanie za sumienną pracę, za godną do naśladowania postawę złożyła obecna na apelu delegacja KG PZPR z I sekretarzem tow. **Andrzejem Gralczykiem.**

Dziękowało całe społeczeństwo Gasymia za pośrednictwem przedstawicieli Komitetu Rodzicielskiego.

Szkolny Konkurs

12.X.

„Przyjaźń i polsko-radzieckie braterstwo broni źródłem zwycięstwa LWP na szlaku od Lenino do Berlina"

z okazji 35 rocznicy LWP

W konkursie udział wzięło 12 uczniów z klas VII - VIII. Zwycięzcami zostali uczniowie:

Duch Jacek - I miejsce - kl. VIII b

Szczepański Andrzej - II miejsce - kl.

Sas Adam - III miejsce - kl.

Uczniowie ci otrzymali nagrody książkowe oraz dyplomy uznania wręczone na apelu szkolnym.

Uroczysta akademia z okazji 35 rocznicy powstania ZWP

12.X.78

Otwarcia akademii dokonał dyrektor szkoły Wiesław Breziński. W pierwszej części uroczystości referat okolicznościowy na temat historii powstania szeregów ZWG wygłosił kol. **Kazimierz Sasin**. W drugiej części odbyła się część artystyczna przygotowana przez młodzież szkolną, na którą złożyły się recytacje, piosenki, montaże o tematyce wojskowej.

14.X. Dzień Nauczyciela

We wszystkich szkołach naszej gminy odbyły się uroczyste spotkania młodzieży szkolnej z nauczycielami. Na spotkaniach obecni byli przedstawiciele władz administracyjnych i politycznych naszej gminy.

W Grzegrółkach obecny był I sekretarz KG GZGR tow. Andrzej Gralczyk, Gminny Dyrektor Szkół tow. Władysław Brzostek oraz Prezes Rady Zakładowej ZNP tow. Leokadia Rak.

Nauczycielka tej szkoły kol. Janina Kundro odznaczona została Złotym Krzyżem Zasługi oraz kol. Jadwiga Małkowska - Brązowym Krzyżem Zasługi.

W Tylkowie w uroczystości uczestniczyli: I sekretarz KG PZPR, z-pca Gm. Dyr. Szkół oraz prezes Rady Zakładowej ZNP.

W Gromie obecny był Gminny Dyrektor Szkół, z-pca Prezesa Rady Zakładowej ZNP oraz sekretarz organizacyjny KG PZPR.

Młodzież tych szkół, rodzice oraz obecni przedstawiciele złożyli na ręce pedagogów w tym dniu najlepsze życzenia.

Na uroczystym spotkaniu pedagogów z młodzieżą w Grasymiu obecny był I sekretarz KG. GZGR tow. Andrzej Gralczyk.

Młodzież pod przewodnictwem Samorządu Szkolnego przygotowała obszerny i bogaty program artystyczny, złożyła słowa podziękowania za trud wkładany w kształtowanie młodych umysłów w duchu patriotycznym dla dobra naszego kraju.

W trakcie uroczystości koleżanki:

Mieczysława Rybińska
Leokadia Rak
Celina Szerczak - emerytka

zostały odznaczone honorową odznaką „Zasłużony dla Warmii i Mazur"

Aktu dekoracji dokonał I sekretarz KG PZPR oraz Gm. Dyr. Szkół.

Życzenia nauczycielom złożył Komitet Rodzicielski za pośrednictwem przewodniczącej Grani Burzyńskiej oraz zakłady pracy.

Obecny w tym dniu Dyrektor Oddziału PKO w Szczytnie wręczył kol.

Mieczysławie Rybińskiej –

opiekunowi Szkolnego Koła Oszczędnościowego w Zb. Szkole w Pasymiu „Srebrną Odznakę SKO" oraz nagrodę pieniężną.

Obywatel

Gminny Dyrektor Szkół

w P a s y m i u

URZĄD MIEJSKI
12-100 w Szczytnie
Wydział Oświaty i Wychowania,
Kultury, Kultury Fizycznej i Turystyki

Z okazji D N I A N A U C Z Y C I E L A

Obywatelowi Dyrektorowi oraz wszystkim pracownikom oświatowym gminy składamy serdeczne życzenia

- wszelkiej pomyślności w pracy zawodowej i życiu osobistym.

Wydział Oświaty i Wychowania

w Szczytnie





Moment dekoracji odznaczonych koleżanek przez I sekr. KG. PZPR tow. A. Gralczyka.

KOMBINAT ROLNY „MAZURY"

12-100 Szczytno, ul. Lenina nr 24

KONTO BANKOWE BGŻ OLSZTYN 851019—1788

TELEFON NR
22-31

TELEX
0522367

IDENTYFIKATOR
0086013

ZAKŁADY ROLNE
Z. DŹWIERZUTY
Z. KAMIONEK
Z. WIELBARK
Z. ZALESIE

ZAKŁADY USŁUGOWE
ZAKŁAD REMONTOWO-BUDOWLANY W KAMIONKU
ZAKŁAD TRANSPORTU ROLNEGO I MECHANIZACJI W KAMIONKU

SEKCJA SOCJALNA

Nasz znak ..... Szczytno, dn. 12. 10. 19 78 r.

DYREKCJA
ZBIORCZEJ SZKOŁY GMINNEJ
w PASYMIU

Dyrekcja, Komitet Zakładowy PZPR i Rada Związkowa Kombinatu Rolnego "MAZURY", z okazji "DNIA KARTY NAUCZYCIELA" życzą DYREKCJI i wszystkim CZŁONKOM RADY PEDAGOGICZNEJ wielu sukcesów w zaszczytnej pracy nauczania i wychowania młodego pokolenia oraz wszelkiej pomyślności w życiu osobistym.

Równocześnie składamy serdeczne podziękowania za zrozumienie trudności i potrzeb naszego rolnictwa oraz właściwą współpracę i pomoc uczniów i nauczycieli w tegorocznej kampanii zbioru okopowych.

SEKRETARZ KZ PZPR — DYREKTOR KOMBINATU

Bogusław Jagoda — Zygfryd Gładkowski

„Poligrafika" B-ce, z. 165 — 5 000

PAŃSTWOWY TEATR LALEK
„CZERWONY KAPTUREK"
Pl. Gen. Bema 1
10—516 OLSZTYN
0279640

Olsztyn dnia 14.X.1978 r.

Obywatel
Dyrektor
Zbiorczej Szkoły Gminnej
w Pasymiu

W imieniu Zespołu naszego teatru i własnym przesyłam na Wasze ręce najlepsze życzenia gronu pedagogicznemu Szkoły i Wam osobiście z okazji
D N I A N A U C Z Y C I E L A
- życząc sukcesów i zadowolenia w tak trudnym dziele kształcenia pokoleń młodych Polaków, a także pomyślności w życiu osobistym.

Z poważaniem
Z-CA DYREKTORA
Wojciech Lewandowski



Zbiorcza Szkoła Gminna

P a s y m

Z okazji
DNIA NAUCZYCIELA
wiele pomyślności w życiu osobistym
i zawodowym

przesyła
Zarząd Wojewódzki TPD

OLSZTYN dnia 14.X.1978r.

TOWARZYSTWO PRZYJACIÓŁ DZIECI

R' ZG Ciechanów z. 319/78 (150.000+150)

6.XI.78

Uroczysty apel poświęcony 61 rocznicy **Wielkiej Socjalistycznej Rewolucji Październikowej.**

Referat okolicznościowy do młodzieży szkolnej o przebiegu rewolucji, zwycięstwie i jej znaczeniu dla powstania ustroju socjalistycznego, wygłosiła kol. **Hanna Masłowska.**

Następnie młodzież szkolna przedstawiła bogaty program artystyczny o tematyce rewolucyjnej, na który złożyły się pieśni, recytacje, montaże.

Choinka

noworoczna całej młodzieży szkolnej z bogatym programem artystycznym przygotowanym przez samorządy klasowe.

Dla zdjęcia obrazujące fragmenty części artystycznych młodzieży.













Uroczystość choinki noworocznej dla dzieci pracowników zorganizowała Rada Zakładowa ZNP w Pasymiu. Pod kierunkiem i z inicjatywy prezesa ZNP kol. L. Rak zorganizowano szereg atrakcyjnych zabaw i konkursów dla dzieci młodszych i starszych. W atmosferze radości przy wspólnej herbatce wesoło spędzono czas.

Oto zdjęcia obrazujące fragmenty atrakcji z tej uroczystości.







11.XII – 10.I.79r.

Przeprowadzona została kompleksowa wizytacja działalności Zbiorczej Szkoły Gminnej w Pasymiu w zakresie funkcjonowania i jakości pracy dydaktyczno-wychowawczej podległych szkół i innych placówek oświatowo-wychowawczych przez Wojewódzką Inspekcję Szkolną i pozostałe działy Kuratorium Oświaty i Wychowania w Olsztynie.

Na podstawie przeprowadzonych wizytacji przedmiotowych, problemowych i kompleksowych szkół w oparciu o kwestionariusz pomocniczy do oceny działalności szkół, poszczególne placówki uzyskały następujące oceny:

ZSG w Pasymiu – bardzo dobrą
SP w Gromie – bardzo dobrą
SP w Gręgrzółkach – dobry z plusem
SP w Tylkowie – dobry z plusem

Zespół wizytujący wyróżnił następujących n-li za osiągane bardzo dobre wyniki w pracy:

1. mgr Wł. Brzostek – Gm. Dyr. Szkół
2. mgr M. Żyra – Z-ca gm. dyr. szkół
3. J. Majek – n-lka j. pol. w Pasymiu
4. J. Stępnowska – n-lka naucz. początkowego w Pasymiu

5. W. Gaprocka - n-lka Szk. Podst. w Gasymiu
6. K. Sasin - n-l geografii w Gasymiu
7. Z. Zabiołny - n-l w.f. w Gasymiu
8. H. Trzeciak - n-lka w.f. i biologii w Tylkowie
9. J. Bogdańska - n-lka j. pol. w Tylkowie
10. St. Zabiołna - n-lka geografii w Tylkowie
11. C. Szpara - n-lka j. pol. w Gromie
12. J. Gęsicka - n-lka z.p.t. w Gromie
13. D. Gęsicki - dyr. szkoły w Gromie
14. J. Łachmańska - n-lka w.f. w Grzegrółkach
15. J. Kundro - n-lka naucz. początkowego w Grzegrółkach.

8 · III · Międzynarodowy Dzień Kobiet

Samorząd szkolny kierujący samorządnością całej młodzieży zorganizował uroczysty apel wzbogacony ciekawym i pomysłowym programem artystycznym zadedykowanym wszystkim Paniom pracującym w Zb. Szk. Gminnej w Gasymiu.

W dniu tym nie zabrakło kwiatów, które swoją czerwienią symbolizowały szczerość uczuć i życzeń

płynących z serc młodych wychowanków.

W dniu tym pracownicy naszego zakładu kol.

Krystyna Szczepańska - dyr. PP w Pasymiu
Helena Ostapiuk - intendentka PP
Aurelia Chitka - księgowa Zb. kk. Gm.

za długoletnią, nienaganną pracę dla kraju na ziemi warmińsko-mazurskiej odznaczone zostały **Złotą Odznaką zasłużony dla Warmii i Mazur.**

Aktu dekoracji dokonał Gm. Dyr. Szkół Władysław Brzostek.

Za wzorową pracę pedagogiczną nagrody Ministra Oświaty i Wychowania III stopnia otrzymały kol.

J. Majek - naucz. j. pol. w Pasymiu
H. Trzeciak - naucz. w.f. i biologii w Tylkowie

10.VI.79r

Uroczystość zakończenia roku szkolnego 1978-79

W uroczystości zakończenia roku szkolnego uczestniczyła młodzież szkolna, rodzice oraz przedstawiciele władz administracyjnych i poli-

tych naszej gminy.



Obecność młodzieży szkolnej



Młodzież oraz pedagodzy



Licznie zgromadzeni rodzice



Obecność władz administracyjnych i politycznych naszej gminy.

Podsumowania całorocznej pracy dydaktyczno-wychowawczej dokonał z-ca dyrektora szkoły w Gąsymiu kol. W. Brzeziński.

W roku szkolnym 1978-79 do szkoły uczęszczało .... uczniów. Promocję do klas programowo wyższych otrzymało .... uczniów. Pozostało na rok następny .. uczniów co stanowi ... %.



Moment składania sprawozdania z całorocznej pracy szkoły przez dyr. W. Brzezińskiego

Zastępca dyr. szkoły do spraw wychowania mgr M. Żyra poinformował zebranych rodziców o wynikach wychowania młodzieży szkolnej. Wskazał, że na .... uczniów szkoły odznakę wzorowego ucznia ma prawo nosić 83 uczniów. Jednocześnie podziękował wszystkim nauczycielom i rodzicom za współpracę i ogromny wkład na drodze wychowania przyszłych pokoleń.

Dużą satysfakcję dla rodziców były listy pochwalne, które otrzymali następujący rodzice naszych absolwentów:

1. Mariola Chrostowska
2. Małgorzata Gławska
3. Jolanta Szadłakowska
4. Sławomir Winnicki

} VIII a

1. Emilia Brzezińska
2. Alina Budna
3. Joanna Ciechanowska
4. Jacek Duch
5. Teresa Kowalska
6. Grażyna Krajewska
7. Joanna Piotrowska
8. Andrzej Szczepański
9. Brygida Tadaj
10. Marzena Talarek

Aktu wręczania listów pochwalnych rodzicom dokonał Gminny Dyrektor Szkół mgr Wł. Brostek.

Srebrne Tarcze otrzymali:

1. Szadłakowska Jolanta - VIII a

1. Brzezińska Emilia
2. Budna Alina
3. Duch Jacek
4. Teresa Kowalska
5. Grażyna Krajewska
6. Brygida Tadaj
7. Andrzej Szczepański

} VIII b



Moment wręczania listów pochwalnych rodzicom.

Aktu dekoracji absolwentów Srebrną Tarczą dokonał Gminny Dyrektor Szkół.



Moment dekoracji absolwentów Srebrną Tarczą

W roku szkolnym 1978-79 w całej Zbiorczej Szkole Gminnej było 881 uczniów. Promocję do klas programowo wyższych otrzymało 846 uczniów. Pozostało na rok następny w tych samych klasach 35 uczniów.

Wakacyjne remonty szkół

W okresie wakacyjnym w roku szk. 1978-79 przeprowadzono remonty w następujących obiektach oświatowych:

1. Tylkowo- malowanie całej szkoły
2. Grom - budowa studni i doprowadzenie wody bieżącej do budynku mieszkalnego nauczycieli, budowa i urządzenie łazienek nauczycielom.
3. Pasym - malowanie boazerii na korytarzach, budowa garażu i budynku gospodarczego.
4. P.D.Dz. - malowanie we własnym zakresie pomieszczeń.

Rok szkolny 1979 - 80

20·VIII·79r Uroczyste rozpoczęcie nauki w szkołach

Uroczystym apelem we wszystkich szkołach naszej gminy rozpoczęto naukę szkolną. Uczestniczyli w nich przedstawiciele władz administracyjnych i politycznych naszej gminy oraz licznie zgromadzeni rodzice. Szczególnie serdecznie i gorąco powitano uczniów klas pierwszych.

Kadra kierownicza pozostaje bez zmian.

mgr Wł. Brzostek - Gm. Dyr. Szkół
mgr M. Żyra - z-ca Gm. Dyr. Szkół d/s wychow.
W. Brzeziński - z-ca Dyr. Szkoły

Skład rady pedagogicznej Zb. Szk. Gm. w Pasymiu:

1. W. Brzostek
2. J. Brzostek
3. Fr. Baldyga
4. W. Brzeziński
5. W. Duch
6. St. Dworak
7. L. Erbełowska
8. D. Fidurska
9. B. Jakubowicz
10. J. Majek
11. H. Mastowska
12. J. Nowocińska
13. H. Paprocka
14. M. Rybińska
15. L. Rak
16. St. Sokołowska
17. M. Sadowska
18. K. Sasin
19. J. Stępnowska
20. J. Zyśk
21. M. Żyra
22. Z. Zabłotny
23. G. Suchomska
24. J. Ślaska
25. B. Ślaski
26. J. Rozbicki

Nastąpiła zmiana w pełnieniu obowiązków Komendanta Hufca ZHP w Pasymiu. Odszedł dotychczasowy komendant kol. L. Jabłonowski. Funkcję Komendanta Hufca ZHP objęła kol. L. Rak.

W związku z objęciem przez dotychczasowego kierownika świetlicy szkolnej kol. L. Rak funkcji komendanta powołano kol. Franciszka Baldygę na kierownika świetlicy szkolnej.

Skład rady pedagogicznej w Grzegrzółkach:

St. Łachmański - dyr. szkoły
J. Łachmańska
Z. Mamińska
J. Kundro
K. Borkowska
J. Małkowska
J. Małkowski
R. Fornalski

Skład rady pedagogicznej w Gromie

D. Gęsicki - dyr. szkoły
Gęsicka
Małecka
C. Szpara
K. Wierzbicka
Wierzbicki
K. Zalewski
K. Walentynowicz

Skład rady pedagogicznej w Tylkowie

B. Zwierzchowski - dyr. szkoły
W. Malessa
J. Bogdańska
Balcerzak
H. Trzeciak
Kocenko
E. Bustowicz

Skład rady pedagogicznej w P D Dz.

J. Nowociński - dyr.
M. Łapińska
T. Sokołowska
M. Drężek
W. Szyszka
M. Konieczna

Skład rady pedagogicznej P Przedszkola:

K. Szczepańska - dyr.
H. Białobrzeńska
D. Bednarczyk
H. Truseńicz
J. Szenczak
B. Kłyszeńska

W okresie wakacyjnym wszystkie szkoły naszej gminy zostały należycie przygotowane pod względem estetycznym i wyposażeniowym do rozpoczęcia nauki w roku szkolnym 1979/80.

3.IX.79 r.

Uroczyste rozpoczęcie roku szkolnego 1979-1980

W uroczystości inauguracji roku szkolnego 1979/80 udział wzięli przedstawiciele władz administracyjnych gminy z tow. naczelnikiem M. Dzieniakowskim i I sekretarzem KG PZPR tow. A. Grabrykiem, przedstawiciele Komitetu Opiekuńczego, Komitetu Rodzicielskiego oraz liczni zgromadzeni rodzice.

Gminny Dyrektor Szkół mgr. Brosteh przedstawił główne kierunki pracy szkoły na rok szk. 1979/80

Najbardziej podniosłym punktem inauguracji było wręczenie uczniom klas I-szych w poczet społeczności uczniowskiej i ich pasowanie oraz przyrzeczenie na sztandar szkoły.

Oto zdjęcia obrazujące fragmenty uroczystości..



Moment przedstawiania głównych kierunków pracy szkoły przez Gm. Dyr. szkoły wł. Brostko





Pasowanie uczniów klas I - szych



Prezentacja części artystycznej przez ucz. klas I-szych.

Interesującym punktem uroczystości była dedykacja programu artystycznego przygotowanego przez klasy I-sze.

W roku szkolnym 1979-80 stan uczniów w całej Zbiorczej Szkole Gminnej wynosi 866.
W miesiącu maju 1979 roku Zb. Szkoła Gminna otrzymała własny autokar w celu dowożenia dzieci do szkoły zbiorczej.
Na etat kierowcy dowożącego uczniów zatrudniony został ob. Winnicki Kazimierz.

Dzień 14. X. 79 r.
Nauczyciela

Młodzież pod kierunkiem inspirującej roli Samorządu Szkolnego zorganizowała dobrze przygotowany i pomyślany apel z okazji Dnia Nauczyciela.

Udział brali przedstawiciele władz administracyjnych gminy, Kom. Rodzicielskiego, Zespołu Opiekuńczego, którzy złożyli na ręce grona nauczycielskiego bardzo ciepłe i serdeczne życzenia.

Młodzież szkoła zadedykowała pieśni program artystyczny gronu nauczycielskiemu. Z tej okazji niektórzy nauczyciele naszej 26. Sł. Gminnej otrzymali nagrody i odznaczenia.

Kol. **Wiesław Brzeziński** - z-ca Gm. Dyr. Szkół — **Złoty Krzyż Zasługi.**

Kol. Jolanta Śląska - nagrodę Kuratora Oświaty w Olsztynie

Kol. Wiesława Duch - nagrodę Ministra Oświaty III stopnia

Kol. Marianna Sadowska - nagrodę Ministra III stopnia.

Grzegrzółki - kol. Jadwiga Łachmańska - nagrodę Ministra III stopnia.
kol. Ryszard Fornalski - Złoty Krzyż Zasługi.

Kol. Leokadia Rak - Złotą Odznakę ZNP

Zdjęcia obrazujące fragmenty apel z okazji Dnia Nauczyciela.









Składanie życzeń
grono nauczycielskie
przez przedstawicieli
różnych władz gminy.



Moment odznaczenia
kol. W. Brzezińskiego
przez I sekretarza KG PZPR
i Gm. Dyr. Szkół.



Młodzież
szkolna
i jej występy.

W miesiącu październiku 1979 roku klasy I-sze udają się na bliskie wycieczki po terenie gminy zorganizowane przez wychowawców własnym autokarem szkolnym.



Klasy II-gie udają się do teatru „Jaracza" w Olsztynie na sztukę „Czerwony Kapturek" również własnym autokarem.

W czasie tegorocznej przerwy jesiennej uczniowie naszej szkoły pracowali na polach PGR-u i SKR-u. Organizacja pracy była bardzo dobra. Był zawsze zapewniony front prac, młodzież pracującą na polach powyżej 2 km. dowożono i wszystkim zapewniono gorące posiłki.

Do chwili obecnej szkoły otrzymały już rozliczenie za wykonane prace.



Młodzież w trakcie prac wykopkowych na polach SKR-u

Liczba osób biorących udział:

a/ w akcji wykopkowej - 355

b/ w pozostałych pracach społ. - 240 82

Liczba osobodni:

a/ w akcji wykopkowej - 1260

b/ w pozostałych pracach - 240

Ogólna wartość prac:

a/ w wykopkach - 75.287 zł

b/ w pozostałych pracach - 4500 zł



Prace wykopkowe na polach SKR-u



Prace wykopkowe na polach PGR-u.

W czasie przerwy wykopkowej uczniowie klas I-IV oraz dzieci rolników z pozostałych klas pomagały przy pracach we własnych gospodarstwach, a w szkole w Pasymiu uczniowie klas I-IV w tym czasie mieli lekcje.

W ramach prac społecznie- użytecznych wykonano przy szkołach część brakujących urządzeń do ścieżek zdrowia oraz do zielonych sal gimnastycznych.

Choinka 19.I.80 r.

noworoczna

Dnia 19.I.80 odbyła się impreza choinki noworocznej dla całej młodzieży szkolnej z opracowanym bogatym programem artystycznym przez samorządy klasowe.

Poza tym cała młodzież pod opieką wychowawców bawiła się wesoło przy przykrych nagraniach „Dyskotekii" ufundowanej przez Komitet Rodzicielski przy Zbiorczej Szkole Gminnej w Pasymiu.

8.III Międzynarodowy Dzień Kobiet

Młodzież szkolna pod przewodnictwem kierującej roli samorządu szkolnego zorganizowała uroczyste spotkanie kobiet z całą młodzieżą szkolną. Na uwagę zasługiwał pięknie przygotowany i przemyślany scenariusz części artystycznej dedykowany kobietom.

Życzenia wszystkim Paniom oraz kwiaty złożyła Dyrekcja zbiorczej szkoły oraz Rada Zakładowa ZNP.

Z tej też okazji niektórzy pedagodzy naszej gminy otrzymali nagrody.

1. Kol. T. Kocenko - Szk. Podst. Tylkowo - nagrodę Kuratora Ośw. i Wych.
2. Kol. J. Stępnowska - 26. Szk. Pasym - nagrodę Kuratora Ośw. i Wych.
3. Kol. J. Małecka - Szk. Podst. Grom - nagrodę Kuratora Ośw. i Wych.
4. Kol. Walentynowicz - Szk. Podst. Grom - nagrodę Min. Ośw. i Wych. II stopnia.

24.I. 80r. Gminny Konkurs Języka Rosyjskiego

Dnia 24.I w Gminnym Konkursie Języka Rosyjskiego udział wzięli uczniowie ze wszystkich szkół naszej gminy. Startowało 16 uczniów.
Ze Szk. Podst. w Gręgórkach - 4 uczniów:

1. W. Kundro
2. A. Tomaszczyk
3. D. Latuszek
4. H. Maminska

Ze Szk. Podst. w Gromie - 4 uczniów:

1. B. Smolińska
2. J. Miklas
3. J. Szpara
4. B. Orzoł

Ze Szk. Podst. w Tylkowie - 2 uczniów:

1. H. Dudek
2. J. Tomaszewska

Ze 26. Szk. Gm. - 6 uczniów:

1. T. Kopka
2. M. Marjanowska
3. J. Paprocka
4. G. Majek
5. St. Brzostek
6. J. Sarnowski

W wyniku tych eliminacji najlepszymi okazały się:

1. Wioletta Kundro - ze szk. Podstawowej w Grzegrółkach
2. Barbara Smolińska - ze szk. Podstawowej w Gromie

13. IV - Gminny Konkurs Języka Polskiego

Uczestnicy konkursu:

Pasym - 1. Iwona Paprocka
2. Magdalena Jazowska
3. Agnieszka Orlicz
4. Małgorzata Roman
5. Małgorzata Maryjanowska
6. Jarosław Sarnowski
7. Cezary Tyszka

Grom - 1. Joanna Szpara
2. Julita Miklas
3.

Grzegrzółki - 1. Anna Tomaszczyk
2. Wioletta Kundro

Tylkowo - 1. Gabriela Tomaszewska

Do eliminacji ustnych zakwalifikowano 6 osób:

1. Iwona Paprocka
2. Magdalena Jazowska
3. Małgorzata Roman
4. Agnieszka Orlicz
5. Joanna Szpara
6. Julita Miklas

W wyniku eliminacji ustnych miejsca zajęli:

I miejsce - Magdalena Jazowska

II miejsce - Iwona Paprocka
Joanna Szpara

III miejsce - Małgorzata Roman

IV miejsce - Agnieszka Orlicz
Julita Miklas

Gminny Konkurs Matematyczny 13. IV. 80 r.

W Gminnym Konkursie Matematycznym udział wzięli uczniowie wszystkich szkół naszej gminy. Ze Szk. Podst. w Gnegnółkach - 2 uczniów, ze Szk. Podst. w Gromie - 2 uczniów, ze Szk. Podst. w Tylkowie - 1 uczeń, ze Szk. w Pasymiu - 4 uczniów. Razem startowało 9 uczniów.

W wyniku eliminacji ustnych i pisemnych poszczególni uczniowie zajęli następujące miejsca:

I miejsce - Wojciech Laskowski } Pasym
Jacek Nowociński }

II miejsce - Dorota Latusek - Gręgrótki

III miejsce - Jarosław Pyłato - Pasym

IV miejsce - Jarosław Separa - Grom

V miejsce - Grzegorz Majek - Pasym

VI miejsce - Hanna Dudek - Tylkowo

VII miejsce - Agnieszka Madrak - Gręgrótki
Barbara Smolińska - Grom

Uczniowie **Wojciech Laskowski i Jacek Nowociński**, którzy zajęli I miejsce zakwalifikowali się do wojewódzkiej olimpiady matematycznej.

Dnia **30. IV. 80r** odbyła się uroczysta akademia z udziałem całej młodzieży szkolnej poświęcona **Dniu Święta Pracy.**

Młodzież pod kierownictwem samorządu szkolnego przygotowała bogaty program, na który złożyły się wiersze, monologi i piosenki o treści patriotycznej związanej z historią **1 Maja.** Referat okolicznościowy wygłosiła kol. H. Mastowska.

W tym samym dniu o godz. 18°° odbyła się akademia 1-majowa w sali kina w Pasymiu dla społeczeństwa gminy.

W części artystycznej wystąpiła młodzież szkolna Zb. Szk. Gminnej – zespół wokalno-instrumentalny ze Szk. Podstawowej w Gromie. Zespół prowadzi i przygotowuje kol. mgr **Janusz Wierzbicki** – n-l Szk. Podstawowej w Gromie.

20. VI. 80 r.

Zakończenie roku szkolnego.

Uroczystym apelem oraz wręczeniem promocji uczniom we wszystkich szkołach naszej gminy zakończono rok szkolny 1979-80.

W całej gminie w w/w roku było 842 uczniów. Promocję otrzymało 817 uczniów, a 25 uczniów nie otrzymało promocji.

Najlepsi uczn., którzy otrzymali srebrne tarcze:

w Gromie – 2
w Grzegrzółkach – 4
w Tylkowie – 4
w Pasymiu – 14

Na 124 absolwentów do pełnych szkół średnich poszło 49 uczn, do zasadniczych – 75, do rolniczych – 14, do górniczych – 8, do budowlanych – 7.

Na pamiątkę spotkania z młodzieżą szkolną w Pasymiu – z najlepszymi życzeniami

29/V. 80 r. Klemens Olekiń

1. IX. 1980 r

inauguracja roku szkolnego 1980-81

Uroczystym apelem z obecnością władz administracyjnych i politycznych naszej gminy oraz udziałem rodziców rozpoczęto rok szkolny 1980-81.

Szczególnie podniosłą chwilą był moment pasowania ucz. klas I-szych oraz składania ślubowania na sztandar szkoły.

Zebrani wysłuchali przemówienia Ministra Oświaty.

Studia wyższe magisterskie ukończyli

1. Zofia Maminska - nauczycielka Szk. Podst. w Gręgrzółkach.
2. Ryszard Fornalski - n-l Szk. Podst. w Gręgrzółkach
3. Wiesław Brzeziński - n-l Szk. Podst. w Pasymiu.

Studia wyższe ukończyli:

1. Henryka Trzeciak - n-lka Szk. Podst. w Tylkowie
2. Janina Gęsicka - n-lka Szk. Podst. w Gromie

W skład gminnej rady pedagogicznej przybyli nowozatrudnieni nauczyciele:

1. Kol. mgr E. Jermacz
2. Kol. H. Kamianowska
3. Kol. J. Nosowicz - PDDz
4. Kol. Z. Szkolnik

13.X.

Odbył się uroczysty apel z okazji Dnia Wojska Polskiego.

Na program apelu złożyły się: słowo wstępne na temat roli Ludowego Wojska Polskiego wygłosił kol. K. Sasin - n-l wych. obronnego, recytacje oraz pieśni o tematyce wojskowej.

14.X. Dzień Nauczyciela

W dniu tym odbyły się spotkania młodzieży szkolnej z gronem pedagogicznym poszczególnych szkół naszej gminy, zorganizowane przez Samorządy Szkolne.

Młodzież złożyła życzenia swoim nauczycielom z okazji ich święta, dziękując jednocześnie za trud włożony w codzienne ich kształcenie i wychowanie. Zaprezentowała samodzielnie przygotowany program artystyczny.

Z okazji Dnia Nauczyciela niektórzy pedagodzy naszej gminy otrzymali odznaczenia i nagrody.

Złotym Krzyżem Zasługi odznaczone zostały:

kol. **Leokadia Rak** - Pasym

oraz kol. **Zofia Maminska-** Grzegrzółki

za 20-letnią pracę w zawodzie nauczycielskim.

Nagrody Ministra II stopnia otrzymali:

kol. **Marianna Dryżek-** PDDz w Pasymiu

kol. **Damazy Gęsicki -** Grom

Niecodzienna technika w rysunkach autorstwa dzieci

„Mój dom" i „Kraków w oczach dziecka" — tak zatytułowany był konkurs rysunkowy dla dzieci w wieku szkolnym, zorganizowany w tym roku w klubach rolnika, ośrodkach „Nowoczesna Gospodyni" i spółdzielniach uczniowskich pod patronatem WZSR „Samopomoc Chłopska" w Olsztynie.

Na konkurs wpłynęło 701 rysunków wykonanych różnorodną, a nawet niecodzienną techniką np. metodą tzw. drapanki lub przy zastosowaniu plasteliny, ziarenek cukru bądź drobin płatków owsianych, jako środka wyrazu artystycznego. Ten indywidualny sposób ujęcia tematyki zastosowały w nadesłanych pracach dzieci ze spółdzielni uczniowskiej przy Zbiorczej Szkole Gminnej w Pasymiu: 11-latki Ewa Czajka i Piotr Bajkowski, 13-latki Hanna Tomaszewska i Wojciech Laskowski oraz Tomasz Kowalski, lat 10. Skomponowane tą niecodzienną techniką prace autorstwa dzieci, z którymi zajęcia prowadzi nauczycielka S. Sokołowska, przedstawiają zabytki Krakowa i ich dzisiejszą odbudowę.

Konkursowe rysunki dzieci, w liczbie ok. 80 prac, były już prezentowane na wystawie w świetlicy WZSR. Obecnie 22 prace z cyklu „Mój dom" zostały przesłane na wystawę centralną, organizowaną przez CZSR „Samopomoc Chłopska" w Warszawie.

(ZB)

23.X. W Zbiorczej Szkole Gminnej w Pasymiu odbyła się II Konferencja Sprawozdawczo-Wyborcza Hufca ZHP. Komendantem została Leokadia Rak. W trakcie konferencji odbyło się uroczyste otwarcie „Harcówki", którego dokonał z-ca Komendanta Chorągwi w Olsztynie hm Zenon Chmieliński. W uroczystości udział wzięli wszyscy instruktorzy gminy Pasym, Dyrekcja Zbiorczej Szk. Gminnej oraz harcerze.



Budynek szkolny od strony boiska

21.I.81r. - Wieczór choinkowy całej młodzieży szkolnej. Atrakcją wesołej zabawy była bardzo efektowna część artystyczna przygotowana przez członków koła recytatorskiego prowadzonego przez pol. J. Majek. Zabawa choinkowa po raz pierwszy odbyła się przy własnym zestawie instrumentów muzycznych „disco".

22.I - choinka dla dzieci pracowników Zbiorowej Szkoły Gminnej zorganizowana przez Radę Zakładową oraz dyrekcję. Dzieci otrzymały paczki z rąk Mikołaja ufundowane z budżetu Rady Zakładowej. Zorganizowano ciekawe zabawy oraz konkursy. Całość spotkania odbywała się przy herbatce oraz słodyczach.

Ferie zimowe

W ramach Harcerskiej Akcji Zimowej „Wesoła Zima" w Hufcu Pasym zorganizowano zimowisko dochodzące dla 30 zuchów. Komendantem zimowiska była hm Marianna Sadowska. Akcją „Wesołej Zimy" kierowała Komendant Hufca ZHP w Pasymiu phm Leokadia Rak. Zorganizowano wiele ciekawych imprez dla harcerzy i młodzieży niezorganizowanej jak:

- konkurs plastyczny
- zabawy na śniegu: saneczkarstwo
- kulig do Rudnisk Pasymskich
- bal karnawałowy.

Jezioro KALWA

JEZIORO Kalwa (562,2 ha) pod względem wielkości jest czternastym jeziorem w województwie olsztyńskim. Leży ono na wysokości 137 m n.p.m. na ziemi mazurskiej w gminie Pasym. Jezioro jest bardzo rozczłonkowane, z kształtu podobne do odwróconej drukowanej dużej litery U lekko skierowanej na północny wschód, z ramionami na południowy zachód. Ramię zachodnie jest dłuższe sięga aż do linii kolejowej po zachodniej stronie stacji PKP Pasym leżącej w odległości około 3 km od wsi gminnej Pasym. Wschodnie ramię oparte jest o Pasym i w kierunku południowym sięga niedaleko poza tę wieś. Nadto z północnej części jeziora wychodzi w kierunku zachodnim wąska i długa zatoka mocno przewężona w połowie długości. Przewężenie to ludność miejscowa nazywa Wądzbą.

Z wód jeziora wyłania się aż osiem wysepek. Na najbardziej na zachód wysuniętej zatoce jeziora znajduje się wysepka Kalwka. Na przejściu z północnej części jeziora do zatoki południowo-zachodniej ulokowana jest największa wyspa Szpitalny Ostrów. W północnej części jeziora u wierzchołka długiego wąskiego półwyspu znajduje się mała wysepka Kalwkowy Ostrów. Na południowej części wschodniego ramienia jeziora w pobliżu zabytkowego kościoła ewangelickiego widać wysepkę Kościelny Ostrów. Około 2 km na północ od Pasymia wyłania się z przybrzeżnych wód maleńka wysepka o ludowej nazwie Lisowy Ostrów w przejściu zaś z północnej części jeziora na wschodnie ramię znajdują się aż trzy maleńki wysepki. Jedna z nich nosi ludową nazwę Lipowy Ostrów, a dwie są bezimienne.

Na jeziorze Kalwa tylko trzy półwyspy mają nazwy. Największy z nich, który wdziera się od południa w środek tego odwróconego U ma oficjalną nazwę Gajki. Dwa pozostałe półwyspy znajdują się na zachodniej pasze jeziora i mają ludowe nazwy Świni Ków i Tramark.

Tak bardzo rozczłonkowane, uwyspione i poprzecinane półwyspami jezioro Kalwa ma liczne zatoki. Tylko pięć z nich otrzymało ludowe nazwy. Południowy cypel wschodniej pachy jeziora tuż przy Pasymiu nazywa się Zamordej. Koniec najbardziej na zachód wysuniętej zatoki jeziora otrzymał nazwę Przybijawoda. Dwie zatoki Kadyk i Wikielnoga znajdują się na zachodniej pasze Kalwy na wschód i południe od wsi Miłuki. Mała zatoka Szybka wcina się w ląd zachodniego brzegu półwyspu Gajki i znajduje w odległości około 1 km w kierunku północno-wschodnim od leżącej za wodą wsi Michałki. Zatoki leżące na północ od Pasymia nazw nie mają.

W przeciwieństwie do zatok przybrzeżne jeziora otrzymały oficjalne nazwy. Ulokowane na półwyspie Gajki jezioro Kalwa Mała (10,8 ha) ma bezpośrednie połączenie z głównym jeziorem bezimiennym rowem. W kierunku południowo-wschodnim od Pasymia leży jezioro Kiepunek (16,8 ha). Jest ono pośrednikiem przesyłki wód z dużego jeziora Lelejskiego (423,5 ha) i własnych za pośrednictwem rzeczki o ludowej nazwie Młyńska Struga do jeziora Kalwy. To znowu jezioro odsyła swoje wody do jeziora Kosno. Przenosi je strumyk Kalwa, który wypływa po zachodniej stronie widoczny z okien wagonów pociągu zdążającego od zachodniej strony do stacji PKP Pasym i z drogi kołowej we wsi Tylkowo.

W czasie badań nazewnictwa jeziora Kalwy i okolic przeprowadzanych w 1924 roku ludność miejscowa znała wymienione wyżej nazwy. Pagórek leżący na południowy zachód od Pasymia i noszący dziś oficjalną nazwę Gołogóra 154 m n.p.m., nazywano wtedy Szubienica. Pagórek ulokowany na półwyspie Gajki o oficjalnej nazwie Okrąglica 157 m n.p.m. nazywano wtedy Okrągłą Górą. Na las leżący na północ od jeziora Kalwy mówiono Pasymski Las, a na położone w tym lesie wzgórze 184 m n.p.m. — Świniarka. Wskazywano też na wzgórze Boża Matka (174 m n.p.m.) leżące na bezimiennym półwyspie wschodniej odnogi jeziora naprzeciw PGR Otole.

Brzegi jeziora są na przemian wysokie i niskie, a miejscami nawet podmokłe. Otaczają je pola uprawne i łąki, a tylko na północy leży wymieniony wyżej Pasymski Las.

Na zachodnim brzegu jeziora rozłożyły się wsie Michałki i Miłuki, a na południowym cyplu wschodniej części jeziora znajduje się Pasym, który już w 1336 r. otrzymał prawa miejskie. Z powodu zniszczeń w czasie ostatniej wojny utracił je w 1945 r. i teraz jest wsią gminną.

Łatwy dojazd tak kolejowy, jak i drogowy oraz piękne widoki sprawiają, że nad brzegami jeziora organizuje się wczasy.

ST. WIŚNIEWSKI

10.VI - Zakończenie roku szkolnego 1980/81.

Rok szkolny 1980/81 trwał od 21 sierpnia do 10 czerwca. Pracę w dniu rozpoczęcia roku szk. podjęło 65 nauczycieli i wychowawców, w tym 1 osoba zatrudniona na pół etatu.
Bezpośrednio zatrudnionych 48 nauczycieli, z tego 31 nauczycieli z wykształceniem wyższym co stanowi 64%.
Rok szkolny 1980/81 w 44 oddziałach uczęszczało 779 uczniów, z tego 79 uczniów w gminie nie otrzymało promocji - co stanowi 10%.

1. Szk. Podstawowa w Gręgórkach - 10 ucz.
2. Szk. Podstawowa w Gromie - 11 -"-
3. Szk. Podstawowa w Tylkowie - 17 -"-
4. Szk. Podstawowa w Gąsymii - 41 -"-

Głów prawy dydaktyczno-wychowawczej na rok szk. 1980/81 został zrealizowany. Wychowaniem przedszkolnym objętych było 100% chieci w gminie.

Wakacyjne remonty placówek oświatowych – w trakcie trwających tegorocznych wakacji w niektórych placówkach oświatowych naszej gminy wykonywano prace modernizacyjne oraz malarskie.

W budynku szkolnym w Rusku wykonano kanalizację oraz doprowadzenie wody do budynku, a także malowanie wnętrza.

Szkoła w Pasymiu została odnowiona, dokonano wymiany pieców centralnego ogrzewania w kotłowni szkolnej, dokonano naprawy dachu na budynku szkolnym.

W trakcie wakacji na bazie szkoły w Pasymiu istniało Młodzieżowe Schronisko Turystyczne.

Wszystkie szkoły oraz placówki oświatowe w gminie Pasym zostały należycie przygotowane do rozpoczęcia nowego roku szkolnego 1981/82.

Inauguracja nowego roku szkolnego 1981/82

1. IX. 1981

Uroczystym apelem z obecnością władz administracyjnych, politycznych oraz rodziców rozpoczęto nowy rok szkolny 1981/82. Gminny Dyrektor Szkół przedstawił zebranym główne kierunki pracy w nowym trudnym dla oświaty roku szkolnym. Dowóz dzieci funkcjonuje tak jak w roku ubiegłym. Dzieci dowożone mają zapewnioną opiekę w świetlicach szkolnych oraz dożywianie. W skład gminnej rady pedagogicznej przybyło kilku nowych nauczycieli do poszczególnych szkół naszej gminy:

Szk. Podst. Grom – **Filipiak Barbara** - mgr języka rosyjskiego

– **Szustka Bożena** - mgr historii

Szk. Podst. Grzegrzółki – **Nowak Bogumiła** - mgr historii

- Łuka Urszula - wykształcenie wyższe z zakresu nauczania początkowego.

Państwowy Dom Dziecka - Jastrzębska Barbara
Zbiorcza Szk. Gminna w Gąsymiu - Sadowski A - mgr języka rosyjskiego.

Skład rady pedagogicznej w Zbiorczej Szk. Gminnej w Gąsymiu w roku szk. 1981/82 jest następujący:

1. Brzostek Wł.
2. Brzostek J.
3. Brzeziński W.
4. Baldyga Fr.
5. Duch W.
6. Dworak St.
7. Erbetowska L.
8. Jakubowicz B.
9. Majek J.
10. Mastowska H.
11. Nowocińska J.
12. Paprocka W.
13. Powrożnik D
14. Rak L.
15. Rozbicki J.
16. Rybińska M.
17. Sadowska M.
18. Sadowski A.
19. Sasin K.
20. Sokołowska St.
21. Stępnowska J.
22. Suchomska G.
23. Ślaska J.
24. Ślaski B.
25. Świerzchowska H.
26. Zyśk J.
27. Żyra M.

W skład rady pedagogicznej w Szkole Podstawowej w Grzegrzółkach wchodzą następujący nauczyciele:

1. Łachmański St.
2. Łachmańska J.
3. Marmińska Z.
4. Kundro J.
5. Fornalski R.
6. Borkowska
7. Nowak B
8. Łuka M
9. Kamionowska H.

Skład rady pedagogicznej w Szk. Podstawowej w Gromie:

1. Gęsicki S
2. Gęsicka J.
3. Wierzbicki J
4. Zalewski K.
5. Szpara C.
6. Małecka
7. Walentynowicz
8. Filipiak B
9. Szustka B.

Skład rady pedagogicznej w Szk. Podstawowej w Tylkowie:

1. Zwierzchowski B
2. Małessa W.
3. Bogdańska J.
4. Trzeciak H.
5. Kocenko T.
6. Balcerzak
7. Łobkowska J.

21.IX. Uroczysty apel z okazji ślubowania ucz. klas I-szych

Kol. dyr. M. Żyra powitał uczniów klas I-szych oraz przybyłych na tę uroczystość rodziców.

Następnie odbyło się ślubowanie dzieci klas I-szych na sztandar szkoły.
Po ślubowaniu nastąpiło pasowanie dzieci klas I-szych na uczniów - dokonali z-pcy dyr. M. Żyra i W. Brzeziński, wychowawcy wręczyli każdemu dziecku symbol uczniowski - tarczę szkolną.

Na koniec uroczystego apelu pierwszoklasiści zaprezentowali swój bogaty program artystyczny, na który złożyły się piosenki, wiersze oraz krótkie ciekawe inscenizacje.

12.X.

Uroczysty apel z okazji 38 rocznicy Ludowego Wojska Polskiego

Referat okolicznościowy mówiący o bohaterskich walkach żołnierzy na wszystkich frontach oraz powstaniu LWP wygłosił do młodzieży szkolnej kol. K. Sasin.

Następnie młodzież szkolna pod kierunkiem kol. M. Sadowskiej prowadzącej chór szkolny oraz kol. J. Śląskiej opiekunki koła recytatorskiego przygotowała piękny montaż słowno-muzyczny, na który złożyły się recytacje i piosenki o tematyce żołnierskiej.

21.X. Gminna Rada Pedagogiczna

Z okazji Dnia Nauczyciela niektórzy n-le Zbiorczej Szk. Gminnej w Gąsymiu otrzymali Złoty Krzyż Zasługi za 20-letnią nienaganną pracę pedagogiczną:

kol. Krystyna Szczepańska - Gospodarstwowe Przedszk. w Gąsymiu

kol. Janina Majek - Zbiorcza Szk. Gminna w Gąsymiu

kol. Henryka Trzeciak - Szk. Podst. w Tylkowie

kol. Stanisław Łachmański - Szk. Podst. w Grzegrzółkach.

Aktu dekoracji dokonali z-pcy Przewodniczącego Gminnej Rady w Gąsymiu tow. wi. Brzostek, M. Żyra oraz Prezes Ogniska ZNP kol. K. Sasin.

Nagrody otrzymały następujące koleżanki:

Ciulkin - Szk. Podst. Tylkowo - nagroda Kuratora Osw. i Wych. w Olsztynie

Barbara Jakubowicz - Zbiorcze Szk. Gminna w Gąsymiu - nagroda Gminnego Dyrektora Szkół.

Jadwiga Łysk - Zbiorcza Szk. Gminna w Gąsymiu - nagroda Gminnego Dyrektora Szkół.

Hanna Mastowska - Zb. Szk. Gminna w Gąsymiu - nagroda Gminnego Dyrektora Szkół.

Danuta Bednarczyk - Państw. Średnia Szk. w Gąsymiu - nagroda Gminnego Dyrektora Szkół.

Następnie Gminny Dyrektor Szkół wręczył listy gratulacyjne nauczycielom, którzy ukończyli wyższe studia magisterskie: kol. W. Duch, kol. M. Łapińskiej, kol. K. Zalewskiemu, K. Szczepańskiej.

Po tej części zebrani nauczyciele wysłuchali referatu Gminnego Dyrektora Szkół na temat „Roli nauczyciela w obecnej sytuacji społeczno-politycznej."

KOMBINAT ROLNY „MAZURY"

12-100 Szczytno, ul. Lenina nr 24

KONTO BANKOWE BGŻ OLSZTYN 851019—1788

TELEFON NR
34-31 - Nacz. Dyr. Komb.
22-31 - centrala
TELEX
0522367
IDENTYFIKATOR
0086013

ZAKŁADY ROLNE:
W DŹWIERZUTACH
W KAMIONKU
W WIELBARKU
W ZALESIU

ZAKŁADY USŁUGOWE:
ZAKŁAD BUDOWLANO-REMONTOWY W KAMIONKU
ZAKŁAD MECHANIZACJI I TRANSPORTU W KAMIONKU

Nasz znak .....

Szczytno, dn. 14.10. 1981 r.

DYREKTOR
ZBIORCZEJ SZKOŁY GMINNEJ
w Pasymiu

Z okazji Dnia Nauczyciela, Dyrekcji oraz Członkom Rady Pedagogicznej, wyrazy uznania i szacunku za trud włożony w proces kształtowania postaw młodego pokolenia, życzenia sytysfakcji z wykonywanego zawodu wielu sukcesów w zaszczytnej pracy nauczania, wychowania i działalności społecznej, oraz wszwlkiej pomyślności w życiu osobistym składa Kombinat Rolny "Mazury" w Szczytnie.

I SEKRETARZ KZ PZPR
B.Jagoda

DYREKTOR KOMBINATU
mgr inż. Z.Gładkowski



Moment ślubowania uczniów klas I-szych na sztandar szkoły.



Moment pasowania dzieci na uczniów.



W bieżącym roku uczniowie naszej szkoły pomagali w wykopkach ziemniaków w PGR Kiepunki.

Łącznie uczniowie przepracowali 451 dni roboczych. i zebrali około 1500 q ziemniaków.

Na 1 ucznia wypada przeciętnie 3,1 q zebranych ziemniaków dziennie.



Jedna dniówka wyniosła 104,8 zł.

PGR wypłacił na książeczkę 47275 zł. Uczniowie otrzymali 45330 zł, a pozostałą sumę tj. 1945 zł wpłacono na książeczkę SKO samorządu szkolnego. Obecnie na koncie samorządu szkolnego jest 2714 zł 15 gr.

Ferie zimowe trwały od dn. 13. XII. 1981 r. do 3. I. 1982 r. włącznie. Naukę szkolną od dn. 4. I. 82 r. rozpoczęliśmy w sytuacji nieco odmiennej - w stanie wojennym. Młodzież szkolna oraz wszyscy pracownicy zostali zapoznani z ogólnymi zasadami postępowania i przestrzegania dekretów wynikających ze stanu wojennego.

6. XII. 1982 r wszyscy uczniowie Zbiorczej Szkoły Gminnej w Pasymiu otrzymali paczki ze słodyczami nadesłane od dzieci z NRD. Dzieci będące w trudniejszej sytuacji materialnej oraz z rodzin wielodzietnych otrzymały dary z NRD w postaci bielizny i odzieży.

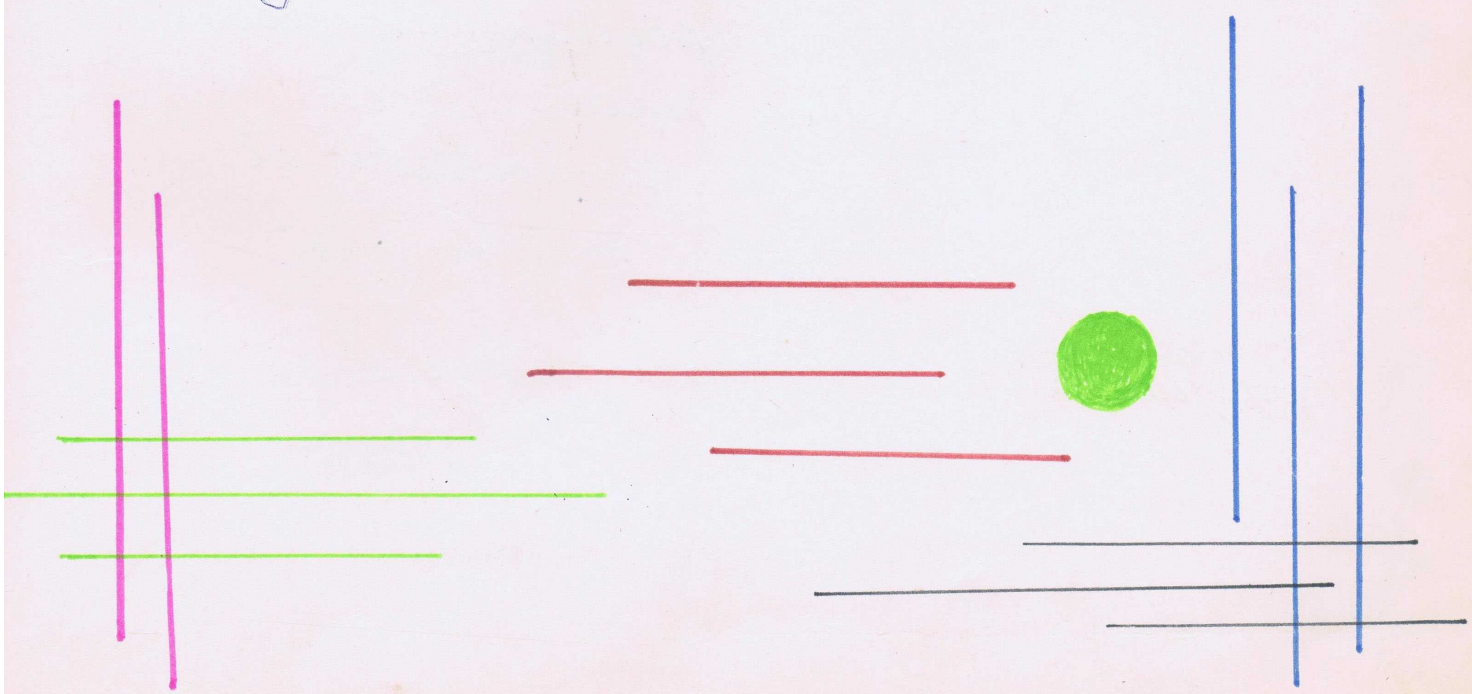

Konkurs Języka Polskiego - 3. IV.

- udział wzięli uczniowie ze wszystkich szkół naszej gminy.

1. Stanisław Gołtorak - Tylkowo
2. Robert Łachmański - Gręgnółki
3. Tomasz Maruszczak - Pasym
4. Jarosław Kempliński - Pasym
5. Cezary Łachmański - Gręgnółki
6. Dariusz Łapiński - Pasym
7. Irena Krajewska - Pasym
8. Bożena Kowalska - Grom
9. Iwona Gykało - Pasym
10. Małgorzata Chwedczak - Tylkowo
11. Beata Kobus - - Pasym
12. Zbigniew Brzostek - Pasym

Komisja w składzie:

1. Wiesław Brzeziński - przewod.
2. Irena Bogdańska - czł.
3. Celina Szparo - czł.
4. Krystyna Borkowska - czł.
5. Janina Majch - czł

przyznała następujące miejsca.

I miejsce - Beata Kobus - Gasym

II miejsce - Zbigniew Brzostek - Gasym

III miejsce - Bożena Kowalska - Grom

Zdobywczyni I miejsca Beata Kobus reprezentowała gminę na Wojewódzkim Konkursie Języka Polskiego w Olsztynie.

8.V. Gminny Konkurs Matematyczny.

W konkursie udział wzięło 16 uczniów z poszczególnych szkół naszej gminy.

Tylkowo - 5 uczniów

Gregorówki - 2 uczniów

Grom - 2 uczniów

Gasym - 7 uczniów

Komisja, której przewodniczącą była Pani **Jadwiga Nowocińska** przyznała miejsca następującym uczniom:

I miejsce - Kobus Beata

II miejsce - Krajewska Irena

III miejsce - Brostek Zbigniew

IV miejsce - Maruszak T. Koziath Paweł

V miejsce - Koziath Piotr

VI miejsce - Wojciechowski Andrzej.

Wymienione miejsce zajęli uczniowie ze Zbiorczej Szkoły w Pasymiu.

30. VI.

Uroczyste Zakończenie Roku Szkolnego 1981-82

W roku szkolnym 1981-82 uczniów w naszej szkole było 455. Promocję do klas programowo wyższych otrzymało 407 uczniów. Na rok następny pozostało 48 uczniów. Na 455 uczniów w szkole 83 uczniów było wzorowych.