Państwowe Przedsiębiorstwo „Polska Poczta, Telegraf i Telefon"

SPIS ABONENTÓW

SIECI TELEFONICZNYCH

OKRĘGU POCZT I TELEGRAFÓW

OLSZTYN

na 1947 rok



Fot. Z. Pszczół

Jezioro Długie w Olsztynie

P.K.O. Pocztowa Kasa Oszczędności

Centrala w Warszawie | Oddział Główny w Warszawie

ODDZIAŁY w Białymstoku, Bydgoszczy, Gdyni, Katowicach, Krakowie, Lublinie, Łodzi, Poznaniu, Rzeszowie, Szczecinie, Wrocławiu

ZBIORNICE wszystkie urzędy i agencje pocztowe

OBRÓT CZEKOWY — BEZPŁATNE PRZELEWY — OSZCZĘDNOŚCI — UBEZPIECZENIA NA ŻYCIE

P. K. O. posiada uprawnienia Banku Dewizowego

Cena 1 egz. zł 120 zł.

FABRYKA CHEMICZNA

JÓZEF DĄBROWSKI

KATOWICE BIURO: ulica Kościuszki 43
FABRYKA: ulica Mikołowska 25 | Telefony: BIURO: nr. 362-35 i 362-49
FABRYKA: nr. 348-46, skrytka poczt. 595

produkuje i posiada stale na składzie:

Lakiery spirytusowe, modelowe, izolacyjne dla celów elektro-technicznych do wypalania w piecu i schnące na powietrzu. Lakiery nitro duco do natryskiwania samochodów. Emalie syntetyczne do malowania mebli i podłóg. Farby olejne, gruntowe, rdzochronne, minia ołowiana, farta w oleju, minia żelazowa, pokost żywiczny, syntetyczny i czysto lniany. Szpachlówki, pasty do polerowania i wszelkie farby dla specjalnych celów technicznych.

Zakupi w każdej ilości:

Żywice naturalne: jak kalafonia jasna, ciemna. — Żywice: syntetyczne, sztuczne. Olej lniany, terpentynę, stearynę, aceton. — Tlenki: żelaza, cynku, ołowiu. Oktan cobaltu, sykatywy cobaltowe płynne. — Wapno techniczne niegaszone w proszku.

Ciechocinek-Cieplice

NAJWIĘKSZE ZDROJOWISKO SOLANKOWO-BOROWINOWE

LECZY SKUTECZNIE:

reumatyzm, artretyzm, ischias, choroby kobiece, choroby wieku dziecięcego i wiele innych.

Wspaniałe urządzenia kąpielowe w łazienkach ciepłych basenach solankowych

SEZON TRWA od 1.V do 31.X

Dla świata pracy zniżki w opłacie taksy kuracyjnej i zabiegowo-leczniczych

ZAKŁAD BLACHARSKI

TADEUSZ ZALEWSKI
MISTRZ BLACHARSKI

OLSZTYN, UL. SZREJBERA Nr 8, TEL. 110 ręcz.

KONTO BANKOWE:
Bank Zw. Spółek Zarobkowych w Olsztynie

Wykonywa:

dekarstwo,
izolacja chłodni,
pobielanie kotłów,
sztukateria,
ornamenciarstwo,
galanteria,
wszelkie naprawy z własnych i powierzonych materiałów

oraz sprzedaż gotowych wyrobów blaszanych

PAŃSTWOWA CENTRALA HANDLOWA

ODDZIAŁ WOJEWÓDZKI W OLSZTYNIE

AL. WOJSKA POLSKIEGO Nr 5 TELEF. AUT. 245-8264

Zaopatruje kupiectwo detaliczne—rozprowadza między konsumy świata pracy

ARTYKUŁY PRZEMYSŁU PAŃSTWOWEGO włókienniczego, chemicznego, metalowego, papierniczego oraz PRODUKTY SPOŻYWCZE

poprzez HURTOWY SKŁAD w gmachu Ratusza, tel. 829

i AGENTURY:

w Szczytnie, ul. Kościuszki 4, telef. 34
w Ostródzie, ul. Rejmonta 3, telef. 45
w Morągu, ul. Żymierskiego 18, tel. 14
Ornecie, ul. Plac Wolności 1, tel. 5

AGENTURY

w Mrągowie, ul. Warszawska 7, tel. 51
w Lidzbarku, ul. Plac Wolności 8 tel. 45
w Giżycku, ul. Dąbrowskiego 1 tel. 44
w Węgorzewie, ul. Królewiecka 5

P. C. H. walczy ze spekulacją — jest pośrednikiem pomiędzy miastem i wsią — dociera poprzez 400 placówek do najodleglejszych miejscowości w Polsce.

Państwowe Przedsiębiorstwo „Polska Poczta, Telegraf i Telefon"

SPIS ABONENTÓW

Sieci Telefonicznych

OKRĘGU POCZT i TELEGRAFÓW

OLSZTYN

NA 1947 ROK



Zamek w Olsztynie (widok z pod arkad mostu kolejowego).
W 1521 roku Mikołaj Kopernik bronił skutecznie zamku przed Krzyżakami.

„PIONIER"
SKŁAD PAPIEI
OLSZTYN 1 MAJA 6
(naprzeciw ratusza)

MATE[illegible] PIŚMIENNE
KSI[illegible]IUROWE
P[illegible]ORY KREŚLARSKIE
[illegible]OSTAWY DO BIUR I URZĘDÓW
STEMPLE

Wydawnictwo Dyrekcji Okręgu Poczt i Telegrafów w Olsztynie.

REKLAMA

przyciąga Klientów
rozwija Przedsiębiorstwo
zwiększa obroty i zysk.

Wywieszka reklamowa w urzędzie pocztowym jest dobrym środkiem reklamowym.

PAPIER — ARTYKUŁY BIUROWE I SZKOLNE

„RENOMA"

GDYNIA

UL. ŚW. - JAŃSKA 69 A)

(RÓG KILIŃSKIEGO)

ELEKTRO - METALURGICZNY ZAKŁAD NAPRAWY

STEFAN KOŁACZ

OLSZTYN, WARMIŃSKA 4. TEL. 273 (ręcz.)

NAPRAWIA: maszyny biurowe, maszyny do szycia, wszelkie maszyny (obrabiarki) do metali i drzewa, — broń myśliwską, [illegible]owanie i do[illegible]anie kolb na miejscu) — grzejniki elektryczne, silniki elektryczne (przez [illegible]).

PRODUKUJE: lampy elektryczne [illegible]owe, nocne, żyrandole, pająki) przedmioty z zakresu metaloplastyki (galanteria metalowa: brosze, popielnice, papierośnice, i inne)

oraz podejmuje na zamówienie wszelkie produkcje z zakresu metalurgii.

Spawanie ace[illegible]nowe na miejscu!

DLA PAMIĘCI

Nr telefonu	NAZWISKO	Nr telefonu	NAZWISKO
	A		G
	B Biuro zleceń		H
	C		I
	D		J
	E		K
	F		

DLA PAMIĘCI

Nr telefonu	NAZWISKO	Nr telefonu	NAZWISKO
	L		R
	Ł		S Straż Pożarna
	M Milicja Obywatelska		T
	N		U
	O		W
	P Pogotowie Ratunkowe		Z Zegarynka
			Zleceń Biuro
			Ż

Spis abonentów telefonicznych, to jedyny środek reklamy.



Zamek biskupów warmińskich w Reszlu. Obok zamku mieściło się kolegium jezuickie, które walnie przyczyniło się do utrzymania kultury polskiej naWarmii i Mazurach.

Ziemie odzyskane gwarancją siły i potęgi Polski.

P. Z. Z.

NIE NALEŻY TELEFONOWAĆ PODCZAS BURZY.

UWAGI, WSKAZÓWKI i TARYFY

Aby szybko otrzymać połączenie w centralach ręcznych należy:

1) Przed wywołaniem centrali sprawdzić w spisie, czy numer, który ma być zakomunikowany telefonistce, istotnie należy do żądanego abonenta.

2) Wyraźnie i prawidłowo powiedzieć numer i zwrócić uwagę, czy telefonistka powtórzyła go dobrze, oraz potwierdzić prawidłowość powtórzonego numeru.

Prawidłowe podanie numeru polega na dzieleniu liczby numeru na grupy cyfr n. p. Nr 248 należy wymawiać „dwa - czterdzieści osiem", Nr 2572 „dwadzieścia pięć - siedemdziesiąt dwa".

3) Pamiętać, że podawanie telefonistce zamiast numeru żądanego abonenta — jego nazwiska, nazwy przedsiębiorstwa, lub innych danych, powoduje zwłokę, a także może być przyczyną omyłki w połączeniu. Telefonistki nie są w stanie zapamiętać wszystkich numerów abonentów swej centrali. Informacji o numerach abonentów udziela biuro numerów.

4) Unikać wszelkich rozmów z telefonistkami, gdyż to w wysokim stopniu utrudnia szybkie załatwienie żądanych połączeń i regulaminowo jest niedozwolone.

5) Zaznajomić się dokładnie ze wskazówkami i przepisami w niniejszym spisie.

Chcesz być dobrze obsłużony przez telefon automatyczny — stosuj się do następujących przepisów:

1 **Sprawdź w spisie abonentów numer żądanego telefonu.** Nie polegaj na pamięci, gdyż ta często zawodzi. Posługuj się najnowszym oficjalnym spisem abonentów.

2 **Czekaj cierpliwie na sygnał zgłoszenia się centrali.**

3 **Nie stukaj widełkami.**

4 **Dopiero po usłyszeniu sygnału zgłoszenia się centrali nakręcaj żądany numer.**

5 **Nakręcaj numer nie spiesząc się** — cyfra po cyfrze, w tym porządku, w jakim są wydrukowane w spisie abonentów.

6 Nakręcaj palcem wskazującym prawej ręki.

7 Uważaj, aby przy nakręcaniu **palec doszedł do języczka oporowego, po czym palec wyjmij,** aby powrotny ruch tarczy odbywał się zupełnie samoczynnie.
Nie hamuj, nie przyspieszaj i nie dotykaj tarczy podczas jej ruchu powrotnego.

8 Jeżeli przy nakręcaniu numeru omylisz się (weźmiesz niewłaściwą cyfrę, palec wyskoczy i t. p.), zawieś mikrotelefon na widełkach i zacznij nakręcanie od początku — oczywiście po nowym otrzymaniu sygnału zgłoszenia się centrali.

9 **Gdy nie rozmawiasz, mikrotelefon musi bezwzględnie spoczywać na widełkach.**

10 Zapoznaj się dokładnie ze szczegółowymi przepisami w części I A spisu abonentów.

Kto nie stosuje się do przepisów, szkodzi sobie, **szkodzi innym abonentom, szkodzi centrali automatycznej,** niepotrzebnie psuje sobie i innym nerwy, traci czas i pieniądze.

P. T. Abonenci proszeni są o punktualne regulowanie rachunków telefonicznych.

Regulując rachunek w oznaczonym terminie, P. T. Abonenci ułatwiają akcje odbudowy i udoskonalenia urządzeń telekomunikacyjnych, oraz unikają wyłączenia ich aparatu z sieci telefonicznej.

OBJAŚNIENIE ZNAKÓW:

8—15 — służba jednorazowa
w dni powszednie od godz. 8 do 15
w dni świąteczne od godz. 9 do 11.

C. Służba całodzienna w dni powszednie i świąteczne
od 1 kwietnia do końca września od g. 7 do 21
od 1 października do końca marca od godz. 8 do 21.

N. W dni powszednie i świąteczne służba ciągła w dzień i w nocy bez przerwy.

Wyrozumiałość i taktowność P. T. abonentów jest gwarancją uprzejmości pracowników obsługi łącznic telefonicznych.

Braciom Warmiakom i Mazurom okazujmy polskie serca!

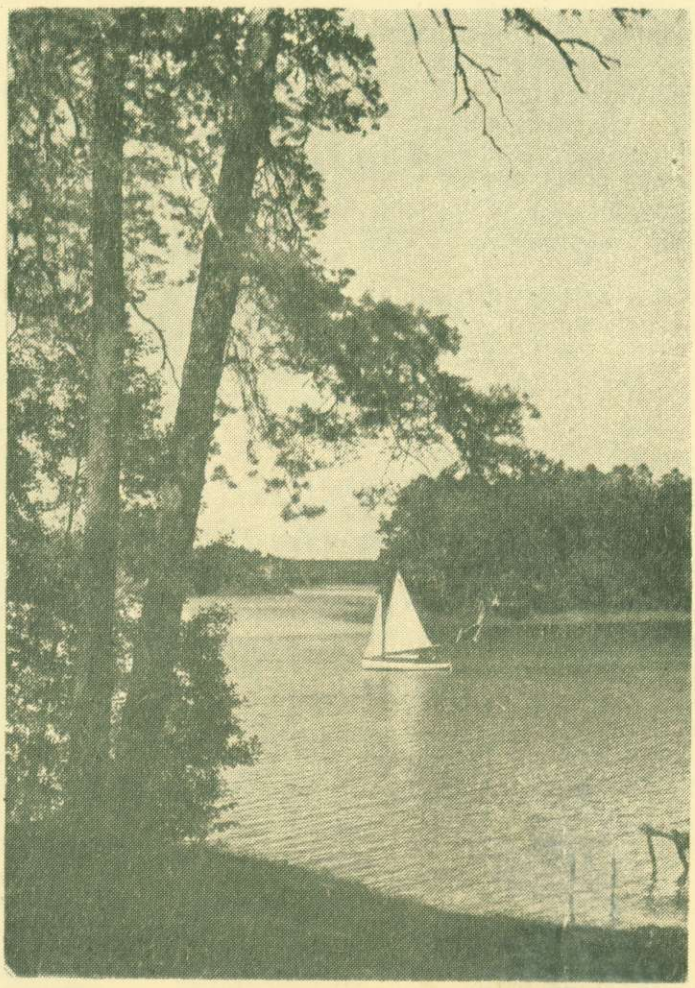

Jezioro pod Piszem

Polska wróciła na Ziemie Odzyskane by zatrzeć naloty germanizmu i zespolić te ziemie z Macierzą na zawsze.

Wskazówki praktyczne o używaniu aparatów telefonicznych, załączonych do centrali ręcznej

W celu wezwania centrali telefonicznej należy kilkakrotnie zakręcić korbką induktora, przyłożywszy słuchawkę do ucha i czekać zgłoszenia się centrali, a gdy to nastąpi — podać numer żądanego abonenta. Telefonistka powtarza numer, a otrzymawszy potwierdzenie prawidłowości tegoż, dodaje: „dzwonię" lub też, w razie jakichkolwiek przeszkód, odpowiada: „zajęty", „uszkodzony" itp. Gdy połączenie nastąpi, wezwany abonent, otrzymawszy sygnał dzwonkowy, przykłada słuchawkę do ucha i wymienia swój numer, po czym rozpoczyna rozmowę. Po ukończeniu rozmowy obie strony kładą słuchawki na właściwe miejsce i dają sygnał na rozłączenie przez trzykrotne krótkie zakręcenie korbką induktora.

Na sieciach miejscowej baterii z automatycznym sygnałem do rozłączenia wystarcza położenie słuchawki na widełkach. Na sieciach tych nie należy kręcić korbką induktora po skończeniu rozmowy.

Sygnalizowanie, tj. wydzwanianie abonentów, uskutecznia sama centrala telefoniczna bez udziału abonenta. Gdy połączenie nastąpi, a wzywany nie zgłosi się (na dzwonek centrali) natychmiast, to wzywający nie powinien dzwonić ponownie, lecz, trzymając słuchawkę przy uchu, pewien czas czekać na zgłoszenie się wzywanego abonenta, gdyż każde następne dzwonienie, spowodowane niecierpliwością wzywającego, uważane będzie przez centralę telefoniczną za sygnał do rozłączenia.

Łączenie i sygnalizowanie aparatów dodatkowych uskutecznia nie centrala telefoniczna, lecz abonent centrali abonentowej lub aparatu głównego. Jeżeli chce się bezpośrednio po skończonej rozmowie wywołać centralę ponownie, to trzeba najpierw dać sygnał na rozłączenie (3 obr. korbką), po czym poczekać chwilkę i dopiero po pewnym czasie wywołać centralę na nowo.

Wskazówki o korzystaniu z komunikacji międzymiastowej

Każdy abonent ma prawo korzystać z komunikacji międzymiastowej wprost ze swego telefonu, o ile przed tym złoży w miejscowym urzędzie pocztowo-telekomunikacyjnym odpowiednią deklarację. Opłacanie rachunków za rozmowy międzymiastowe łącznie z innymi opłatami telefonicznymi powinno odbywać się regularnie co miesiąc, najdalej siódmego dnia po otrzymaniu rachunków. W razie przeciwnym urząd wstrzymuje komunikację telefoniczną, a zaległe należności ściąga w drodze administracyjnej.

Od abonentów, nie dających rękojmi terminowego opłacania rachunków, pobiera się kaucję, w wysokości, wystarczającej na pokrycie miesięcznych należności.

W celu zamówienia rozmowy międzymiastowej, abonent wzywa centralę telefoniczną międzymiastową i podaje rodzaj rozmowy (pilna, prasowa, z wezwaniem, z uprzedzeniem itd.), wymienia numer swego telefonu oraz miasto i numer abonenta, z którym chce mówić. Telefonistka powtarza zamówienie abonenta w celu sprawdzenia, czy dobrze je zrozumiała, a przekonawszy się, że nie ma omyłki, odpowiada: „przyjęte". Abonent wtedy kładzie mikrotelefon na widełki i czeka wezwania. Po ukończonej rozmowie abonenci, załączeni do central ręcznych z baterią miejscową, dają za pomocą induktora sygnał rozłączenia; abonenci pozostałych central dają sygnał ukończenia rozmowy przez położenie mikrotelefonu na widełkach aparatu.

Rozmowy międzymiastowe mają pierwszeństwo przed rozmowami miejscowymi, wobec czego te ostatnie rozmowy są przerywane dla rozmów międzymiastowych. W razie niemożności prowadzenia rozmowy międzymiastowej z powodu przeszkód technicznych (zła słyszalność), należy o tym natychmiast zawiadomić centralę.

Opłaty za przeprowadzone rozmowy telefoniczne międzymiastowe z abonowanego telefonu opłaca abonent bez względu na to, czy zamówione one były przez niego samego, czy też przez kogoś innego.

Osoby, nie posiadające telefonu, jak również abonenci, którzy nie złożyli odpowiedniej deklaracji lub kaucji, mogą korzystać z komunikacji międzymiastowej w rozmównicach publicznych, mieszczących się we wszystkich urzędach (agencjach) pocztowo-telekomunikacyjnych, za każdorazową opłatą według taryfy.

Opłatę za pierwsze 3 minuty uiszcza się z góry, za dalsze minuty dopłaca się zaraz po skończeniu rozmowy.

UWAGA: W czasie rozmów międzymiastowych należy mówić głośno, powoli i wyraźnie, mikrotelefon trzymać przed ustami, a nie pod brodą.

Nadawanie i odbieranie telegramów przez telefon

Każdy abonent ma prawo nadawania przez telefon wysyłanych przez siebie telegramów i żądania, aby nadeszłe dlań telegramy były mu oddawane telefonicznie. W tym celu składa w miejscowym urzędzie pocztowo-telekomunikacyjnym deklarację.

Abonent, chcąc nadać telegram telefonicznie, zawiadamia o tym centralę, która łączy go z oddziałem. odbierającym telegramy.

W większych centralach numery telefonów, pod które należy nadawać telegramy telefonem, podane są przed spisem abonentów danej centrali.

Telegram należy dyktować powoli i wyraźnie, robiąc przerwę po każdym słowie, a następnie po każdych trzech lub czterech słowach.

Imiona własne, słowa obce, liczby i takie słowa, których pisownia przedstawia pewne wątpliwości, powinny być dyktowane na żądanie głoska po głosce lub liczba po liczbie.

Jeżeli w telegramach liczby mają być napisane słowami, trzeba bezpośrednio przed podaniem liczby powiedzieć: „słowami". Za wyraz „słowami" nie dolicza się opłaty.

Wszelkim żądaniom powtórzenia pojedyńczych słów lub zdań, w celu należytego odbioru telegramów przez telefon, strony powinny wzajemnie zadośćuczynić.

O ile przy nadawaniu przez telefon telegramów nie można przy niektórych wyrazach osiągnąć dostatecznego porozumienia, wymawia się wtedy wyraz w ten sposób, że każdą literę wyraża się osobnym słowem, zaczynającym się daną literą, naprzykład:

a — Adam
b — Barbara
c — Cecylia
d — Dorota
e — Ewa
f — Franciszek
g — Genowefa
h — Henryk
i — Irena
j — Jadwiga
k — Karol
l — Leon
m — Maria
n — Natalia
o — Olga
p — Paweł
r — Roman
s — Stanisław
t — Tadeusz
u — Urszula
w — Wacław
z — Zygmunt
x — Xantypa
y — Ypsylon

Za odtelefonowanie adresatowi telegramów nie pobiera się żadnej opłaty dodatkowej, a oryginały telegramów, wydanych telefonem dorecza sie następnie pocztą również bezpłatnie, jak list zwykły lub wkłada się do skrytki pocztowej, o ile ją adresat posiada.

W wypadku żądania doręczenia zwykłym trybem przez gońca telegramów, odtelefonowanych już abonentom, pobiera się opłaty jak za nadanie telegramu telefonem, t.j. 10 zł od każdego doręczonego telegramu.

Telegram odtelefonowany adresatowi uważa się za doręczony.

Odbieranie przez telefon telegramów nadeszłych, które zostały nadane za zniżoną opłatą, jest niedozwolone.

P. T. Abonentom zaleca się najczęstsze korzystanie z powyższego sposobu odbierania nadchodzących na Ich imię telegramów, gdyż to jest sposób najszybszy i nie pociąga za sobą żadnych kosztów.

Reklamacje i Informacje

Reklamacje z powodu wadliwego funkcjonowania urządzeń telefonicznych lub ich złej obsługi należy wnosić telefonicznie, ustnie lub pisemnie; w małych centralach — wprost naczelnikowi miejscowego urzędu pocztowo-telekomunikacyjnego, a w centralach większych — kierownikowi ruchu lub kontroli danej centrali. W większych centralach numery kontroli lub informacji podane są przed spisem abonentów danej centrali.

Pisemne reklamacje, dotyczące rozmów międzymiastowych oraz nadanych lub przyjętych przez telefon telegramów, podlegają opłacie, którą uiszcza się przez nalepianie na reklamacji znaczków pocztowych w wysokości, podanej w taryfie telefonicznej.

Wyciąg z Ordynacji telefonicznej

Rozporządzenia Ministra Poczt i Telegrafów z dnia 27 października 1934 r.

Używanie telefonów

§ 1. Ordynacja telefoniczna określa warunki zakładania, przyłączania i korzystania z urządzeń telefonicznych, eksploatowanych przez państwowe przedsiębiorstwo „Polska Poczta, Telegraf i Telefon".

Urządzenia telefoniczne

§ 2. (1) W skład sieci telefonicznej wchodzą sieci miejscowe, okręgowe, oraz międzymiastowa sieć telefoniczna.

(2) Sieć miejscową tworzą centrale i dołączone do nich urządzenia stacyj abonentowych i rozmównic publicznych.

(3) Okręgową sieć telefoniczną tworzą okręgowe centrale telefoniczne oraz przyłączone do nich sieci miejscowe, wyszczególnione w taryfie.

(4) Międzymiastową sieć telefoniczną tworzą międzymiastowe centrale telefoniczne, połączone między sobą przewodami międzymiastowymi oraz publiczne rozmównice międzymiastowe.

(5) Stację abonentową tworzą: pojedyńczy aparat telefoniczny (końcowy) bądź zespół dwóch aparatów (główny, dodatkowy lub równoległy bez przełącznika), bądź centrala abonentowa z aparatami telefonicznymi dodatkowymi.

Za centralę abonentową uważa się również zespół ponad 2 aparaty, połączone szeregowo.

Abonament telefoniczny

§ 3 (1) Zgłoszenie o założenie stacji abonentowej należy kierować do miejscowego urzędu pocztowo-telekomunikacyjnego.

(2) Urząd, otrzymawszy zgłoszenie, ustala kategorię (§ 38) i doręcza zgłaszającemu do podpisania deklarację przystąpienia do abonamentu telefonicznego wraz z wykazem kosztów instalacji.

Podpisana deklaracja stanowi umowę abonamentową.

(3) Można odmówić założenia stacji abonentowej, jeżeli stoją ku temu na przeszkodzie względy natury technicznej.

(4) Stację abonentową oznacza się numerem. Abonent nie ma prawa wyboru numeru.

(5) Stację abonentową przyłącza się z reguły do najbliższej sieci miejscowej.

(6) Przyłączenie jednego i tego samego abonenta równocześnie do dwóch sieci miejscowych może nastąpić za pomocą dwóch odrębnych, nie połączonych ze sobą przewodów telekomunikacyjnych.

Korzystanie ze stacji abonentowych

§ 4. (1) Abonent sieci miejscowej, za opłatą ustaloną taryfą, ma prawo łączyć się ze stacjami telefonicznymi, należącymi do tej samej sieci miejscowej.

(2) Abonent sieci okręgowej za opłatą, ustaloną taryfą, ma prawo łączyć się ze stacjami telefonicznymi, należącymi do tej samej sieci okręgowej.

(3) Za opłatą, ustaloną taryfą, abonent ma prawo prowadzenia rozmów międzymiastowych ze stacjami telefonicznymi, należącymi do innych sieci miejscowych lub okręgowych.

(4) Abonent ma prawo nadawania i odbierania telegramów drogą telefoniczną na warunkach, ustalonych ordynacją telegraficzną.

(5) Abonent ma prawo komunikowania się ze stacjami telefonicznymi innych państw, za opłatą, ustaloną zagraniczną taryfą telefoniczną.

(6) Za opłatą, ustaloną taryfą, abonent ma prawo korzystania z usług biura zleceń i innych urządzeń telefonicznych oraz otrzymania połączeń stałych w czasie przerw w obsłudze centrali telefonicznej.

§ 5. Abonent obowiązany jest umożliwić dostęp do abonowanej stacji telefonicznej należycie legitymującemu się organowi państwowego przedsiębiorstwa „Polska Poczta, Telegraf i Telefon" lub koncesjonariusza, w celu sprawdzenia działalności urządzeń oraz warunków, określających kategorję stacji abonentowej.

Zakładanie stacji abonentowych

§ 6. (1) Każde połączenie stacji abonentowej z centralą miejscową (połączenie główne) stanowi oddzielny abonament telefoniczny.

(2) Na każde 7 aparatów dodatkowych, dołączonych do centralki, musi przypaść przynajmniej jedno połączenie z miejscową centralą (połączenie główne).

§ 7. (1) Aparaty dodatkowe mogą być instalowane tylko w obrębie tej samej posesji, w której znajduje się aparat główny (połączenie główne). W obrębie strefy (§ 34) pierwszej, w sieciach, dla których stosuje się opłaty abonamentowe ryczałtowe, dopuszczalne jest umieszczenie aparatu głównego i aparatu dodatkowego na różnych posesjach pod warunkiem, że oba aparaty będą zainstalowane w lokalach, należących do tego samego abonenta.

(2) Aparat równoległy może być instalowany tylko w tym samym lokalu, co i aparat główny lub dodatkowy.

§ 8. Dopuszcza się połączenie z centralą miejscową za pomocą jednego obwodu najwyżej czterech stacji abonentowych, pod warunkiem, by wszystkie stacje abonentowe znajdowały się ponad 3 km od granicy strefy pierwszej (połączenie towarzyskie). Przyłączeni w ten sposób do centrali miejscowej abonenci odpowiadają solidarnie.

Połączenie prywatnych urządzeń telefonicznych

§ 9. (1) Prywatne urządzenia telefoniczne lub sprzęt telefoniczny, na żądanie właściciela, będą przez państwowe przedsiębiorstwo „Polska Poczta, Telegraf i Telefon" włączone do sieci telefonicznej, jeżeli system tych urządzeń odpowiada pod względem technicznym miejscowej centrali telefonicznej i warunkom, ustalonym przez Ministra Poczt i Telegrafów.

(2) O wszelkich zamierzonych zmianach w prywatnych urządzeniach, a w szczególności o zmianach ilości przyłączonych aparatów dodatkowych winien abonent niezwłocznie powiadomić Dyrekcję Okręgu Poczt i Telegrafów.

Przeniesienie urządzeń stacji abonentowej

§ 10. (1) Żądanie przeniesienia telefonicznego urządzenia abonentowego winien abonent zgłosić na piśmie do miejscowego urzędu pocztowo-telekomunikacyjnego.

(2) Przeniesienie może nastąpić tylko w granicach tej samej telefonicznej sieci miejscowej, o ile względy techniczne na to zezwalają, za uiszczeniem opłaty, przewidzianej taryfą.

Zmiany i konserwacja urządzeń

§ 11. (1) Państwowe przedsiębiorstwo „Polska Poczta, Telegraf i Telefon" konserwuje urządzenia stacyj abonentowych oraz należące do nich przewody i przeprowadza również wszelkie zmiany w urządzeniach. Za zezwoleniem Dyrekcji Okręgu Poczt i Telegrafów, abonent może własnym kosztem konserwować prywatne urządzenia telefoniczne, włączone do publicznej sieci telefonicznej.

(2) Bez zezwolenia Dyrekcji Okręgu Poczt i Telegrafów abonent nie może dokonywać żadnych zmian w urządzeniach.

Czas trwania abonamentu telefonicznego i warunki rozwiązania

§ 12. Umowa abonamentowa może być terminowa lub bezterminowa.

§ 13. Umowa bezterminowa może być rozwiązana za trzydniowym co najmniej pisemnym wypowiedzeniem od dnia 1 następnego miesiąca, jednak nie wcześniej, niż po upływie 3 miesięcy od dnia 1 miesiąca, następującego po dniu przyłączenia urządzenia do centrali miejscowej, o ile urządzenie abonentowe znajduje się w I strefie, a po upływie 12 miesięcy, o ile takie urządzenie znajduje się w II strefie (§ 34).

§ 14. Umowa terminowa nie może być zawarta na czas krótszy, niż 1 miesiąc.

§ 15. O ile abonent nie uiści opłaty abonamentowej w ciągu 7 dni od terminu płatności, państwowe przedsiębiorstwo „Polska Poczta, Telegraf i Telefon" lub koncesjonariusz mają prawo wyłączyć urządzenia telefoniczne z sieci, a po upływie następnych 7 dni uznać umowę za rozwiązaną z winy abonenta i własne urządzenie abonamentowe usunąć.

§ 16. W razie rozwiązania umowy abonamentowej, z winy abonenta, abonent obowiązany będzie uiścić opłatę abonamentową do końca miesiąca, w którym urządzenie wyłączono, a oprócz tego, w wypadku rozwiązania umowy przed upływem 3 lub 12-miesięcznego terminu, ustalonego w § 13, karę umowną w wysokości, stanowiącej różnicę pomiędzy wpłaconą przez abonenta sumą za abonament, a sumą równą trzymiesięcznej opłacie abonamentowej.

Zmiana osoby abonenta

§ 17. Za zgodą państwowego przedsiębiorstwa „Polska Poczta, Telegraf i Telefon", po uiszczeniu przewidzianej taryfą opłaty za przepisanie abonamentu, abonent może przelać swoje prawa abonamentowe na inną osobę, zajmującą na swoje imię na stałe lokal, w którym znajduje się stacja abonentowa.

Odpowiedzialność abonenta

§ 18. Abonent odpowiada za oddane mu do użytku urządzenia telefoniczne. Odpowiada on również za działanie osób trzecich.

Czas otwarcia central telefonicznych

§ 19. (1) Centrale telefoniczne automatyczne są czynne przez całą dobę bez przerwy. Czas otwarcia central innych systemów, jak również rozmównic publicznych ustala Minister Poczt i Telegrafów.

(2) W razie katastrofy kolejowej, lotniczej lub samochodowej, przymusowego lądowania, napadu rabunkowego, rozruchów i katastrof żywiołowych oraz w wypadkach wzywania pomocy lekarskiej obsługa centrali telefonicznej winna umożliwiać połączenie w każdym czasie.

§ 20. O ile pozwalają względy natury technicznej, abonent za opłatami, przewidzianymi w taryfie, może na czas, w którym centrala telefoniczna nie jest czynna, uzyskać stałe połączenie z drugim określonym abonentem, przyłączonym do tej samej centrali miejscowej lub do innej, ale bezpośrednio połączonej.

Rozmowy międzymiastowe

§ 21. Rozmowy międzymiastowe dzielą się na:

1. państwowe pilne
2. państwowe zwykłe
3. służbowe pilne
4. służbowe zwykłe
5. prywatne pilne
6. prywatne zwykłe

§ 22. Kolejność rozmów ustalają przepisy ruchu.

§ 23. Obsługa centrali ma prawo przerywać rozmowę miejscową lub okręgową, jeżeli zażądano połączenia dla rozmowy międzymiastowej.

§ 24. Za opłatą, ustaloną taryfą, można żądać: a) wyszukania numeru wzywanego abonenta, podając jego zawód, imię, nazwisko i adres; b) wezwania danej osoby do rozmównicy publicznej; c) uprzedzenia wskazanej osoby o zamierzonej rozmowie.

§ 25. Zwykłą rozmowę międzymiastową na oznaczoną godzinę należy zgłosić przynajmniej na 30 minut przed terminem.

Powyższe nie narusza postanowienia § 42.

§ 27. Jednostkę taryfową dla rozmów międzymiastowych stanowi trzyminutowy okres czasu.

§ 28. (1) Czas trwania rozmowy międzymiastowej, przeprowadzonej między abonentami, rozpoczyna się z chwilą odezwania się obu stacyj abonentowych, wzywającej i wzywanej.

(2) Przy rozmowie zamówionej z rozmównicy publicznej ze stacją abonentową czas trwania rozmowy rozpoczyna się z chwilą połączenia zamawiającego ze stacją abonentową.

§ 29. Czas trwania rozmowy kończy się z chwilą, gdy stacja zgłaszająca dała sygnał jej ukończenia.

§ 30. Początek i koniec czasu trwania rozmowy w przypadkach wątpliwych ustala ostatecznie obsługa centrali międzymiastowej po stronie zgłaszającego rozmowę.

§ 31. Rozmowę uważa się za przeprowadzoną bez względu na to, kto rozmawiał z telefonu wzywającego lub wezwanego.

§ 32. W razie przeszkód w czasie trwania rozmowy, czas płatny rozmowy skraca się o czas trwania przeszkody.

§ 33. (1) Opłaty za rozmowy międzymiastowe, zamawiane z rozmównicy publicznej, uiszcza się z góry.

(2) Opłaty za rozmowy, zamawiane ze stacyj abonentowych, mogą być kredytowane na warunkach, ustalonych w deklaracji, składanej przez abonenta.

Grupy i strefy.

§ 34. (1) Poszczególne sieci miejscowe lub okręgowe zalicza się do jednej z 5 grup, w zależności od ilości stacyj abonentowych głównych, wchodzących w skład danej sieci.

(2) Obszar zasięgu sieci miejscowej w każdej grupie dzieli się na dwie strefy, w zależności od długości promienia koła, którego środek ustala właściwa Dyrekcja Okręgu Poczt i Telegrafów.

(3) Zasady podziału sieci na grupy i strefy zawiera poniższa tabela.

Grupa	Ilość stacji abonentowych wchodzących w skład danej sieci	Promień koła dla strefy i sieci miejscowej w poszczególnych grupach	Strefa II
I	do 20	1,5 km	Poza obwodami strefy I.
II	od 21 do 100	1,5 „	
III	od 101 do 400	2 „	
IV	od 401 do 2000	2 „	
V	od 2000 wzwyz	3 „	

(4) W poszczególnych sieciach Minister Poczt i Telegrafów może zarządzeniem dopuścić zmiany w zasadach zaszeregowania sieci do danej grupy.

(5) W razie zaliczenia sieci do wyższej grupy, aboneci, przyłączeni do sieci przed dniem wprowadzenia zmiany, uiszczają opłaty abonamentowe w pierwotnej wysokości w ciągu następnego miesiąca, w którym wprowadzono zmianę.

Opłaty

§ 35. (1) Zgłaszający deklarację o przyłączenie stacji abonentowej do sieci uiszcza jednocześnie opłatę wstępną i instalacyjną.

(2) Abonent, zawierający umowę terminową na czas krótszy, niż 6 miesięcy, uiszcza, oprócz taryfowych opłat, wstępnej i instalacyjnej opłatę za zniesienie stacji abonentowej, oraz ewentualnie różnicę między taryfową opłatą instalacyjną a rzeczywistymi kosztami instalacyjnymi.

(3) O ile abonent wznowi abonament przez niego wypowiedziany przed upływem 3 miesięcy od daty rozwiązania umowy abonamentowej, opłata wstępna nie będzie pobrana.

(4) Również nie będą pobierane opłaty wstępne od osób, które żądają przywrócenia w tym samym lokalu miejscowej stacji abonentowej, którą abonowali w bezpośrednio poprzednim sezonie, uiścili opłatę za zdjęcie aparatu i opłacali w okresie pomiędzy sezonami opłatę za konserwację przewodów.

§ 36. Opłaty za używanie stacji abonentowych są następujące:

a) opłaty abonamentowe;
b) opłaty za konserwację przewodów;
c) opłaty za przyłączenie stacji abonentowej do dalszej centrali z pominięciem bliższej;
d) opłaty za dodatkowe urządzenia w stacji abonentowej.

§ 37. Wysokość opłat określa taryfa.

§ 38. (1) Opłaty abonamentowe mogą być:

a) licznikowe,
b) ryczałtowe.

(2) Opłata ryczałtowa zależna jest od grupy sieci i kategorii abonamentu. Kategorie abonamentu określa taryfa.

§ 39. Opłaty ryczałtowe i licznikowe kontyngentowe oraz za konserwację abonent opła-

ca z góry za każdy miesiąc, a opłaty licznikowe ponadkontyngentowe w następnym miesiącu, najpóźniej w ciągu 7 dni po wezwaniu do zapłaty; wreszcie opłaty za świadczenia, wymienione w punktach c) i d) § 36 jednocześnie z żądaniem dokonania świadczenia.

§ 40. (1) Kategorię stacji ustala się w deklaracji (§ 3 ust. 2).

(2) Abonent jest obowiązany niezwłocznie powiadomić o zmianie warunków, określających kategorię stacji abonentowej (§ 38). Zmiana kategorii stacji abonentowej, zgłoszoną przez abonenta, dokonywa się od dnia 1 miesiąca następującego po miesiącu, w którym abonent zgłosił zmianę warunków.

(3) Zmiana kategorii stacji abonentowej na skutek stwierdzenia zmiany warunków przez organa kontrolujące (§ 5) dokonywa się od dnia 1 miesiąca, następującego po miesiącu, w którym zmianę warunków stwierdzono.

(4) Zmiana kategorii winna być uwidoczniona w deklaracji i podpisana przez abonenta.

(5) Jeżeli zmiana warunków spowodowała przejście stacji abonentowej do wyższej kategorii, a nie była niezwłocznie zgłoszona przez abonenta (ust. 2), abonent obowiązany jest wyrównać za czas ubiegły różnicę w opłatach w podwójnej wysokości.

§ 41. Abonent w pierwszym miesiącu abonamentu opłaca za pół miesiąca, o ile aparat zainstalowano w drugiej połowie miesiąca, w innym wypadku za cały miesiąc.

§ 42. (1) Jeżeli wzywany do rozmównicy publicznej z jakiegokolwiek powodu nie zgłosił się na oznaczony termin, pobiera się opłaty za wezwanie i połączenie, a zwraca się opłaty za rozmowę.

(2) Jeżeli po połączeniu ze stacją abonentową nikt się do aparatu nie zgłosi, albo zgłaszający ograniczy się do zameldowania, że osoby wzywanej nie ma — rozmowę uważa się za nie doszłą do skutku i pobrane opłaty podlegają zwrotowi; pobiera się natomiast opłatę taryfową za połączenie.

(3) Jeżeli zgłaszający rozmowę nie stawi się w okresie trzyminutowym po wezwaniu do odbycia rozmowy, uważa się rozmowę za doszłą do skutku.

§ 43. Roszczenie o zwrot opłat może być wnoszone w terminie 6-miesięcznym.

§ 44. Rozporządzenie wchodzi w życie z dniem 1 stycznia 1935 r. Równocześnie traci moc obowiązującą rozdział II części trzeciej taryfy telefonicznej (załącznik do rozporządzenia Ministra Poczt i Telegrafów z dnia 17 września 1934 r., Dziennik Taryf Poczt i Tel. Nr. 11, poz. 31). o ile nie zawiera postanowień o charakterze taryfowym.

Zakład Roentgena - Elektrotechniki Medycznej i Radiotechnicznej

HENRYK RUDAK

Bydgoszcz, ul. Pomorska 59/7.

Wykonuje wszelkie budowy, naprawy i przeprowadza gruntowne remonty w dziedzinie

Roentgena,

Fizoterepatii i Elektrotechniki medycznej,

Radiotechniki,

Teletechniki,

Fizoelektrotechniki, oraz

specjalność elektro-automatów termicznych i t. p.

Warsztaty i laboratorium wyposażone w najnowocześniejszy sprzęt i przyrządy pomiarowe.

Pogotowie roentgenowe wyposażone w szybkie samochody i personel techniczny.

WARMIA i MAZURY POLSKIE NA WIEKI!



Jezioro Dadej (pow. reszelski)

Fot. Z. Drzewicki

SKŁAD TOWARÓW SPOŻYWCZO – TEKSTYLNYCH
STANISŁAW BARAŃSKI
ELBLĄG ul. Zielona 7a telefon 41
HURT DETAL

Państwowa Fabryka Maszyn i Taboru Kolejowego
dawniej SCHICHAU
ELBLĄG, ul. Grunwaldzka 2, telefon 1.

C. Hartwig S. A. Międzynarodowi Ekspedytorzy
ELBLĄG, pl. Grunwaldzki 4/5 telefon 74.
Przewozy samochodami miejscowe i zamiejscowe. — Ekspedycje kolejowe. — Przeprowadzki.

BANK POWSZECHNY SPÓŁDZIELNIA z ogr. odp.
MALBORK — Telefon 93
Udziela pożyczki: rolnikom, rzemieślnikom i innym.
Przyjmuje wkłady oszczędnościowe, otwiera rachunki bieżące, załatwia wszelkie czynności bankowe.

SPÓŁDZIELNIA PRACY AUTO I TRANSPORT
KĘTRZYŃ, ul. Kaszubska 6, Telef. 89.
Przyjmuje zlecenia na przewóz towarów i przeprowadzkę.
Wszelkie naprawy pojazdów mechanicznych po cenach przystępnych.

ZAKŁAD WULKANIZACYJNY „GWARANCJA"
OLSZTYN, ul. Stalina 13.

POLSKI CZERWONY KRZYŻ
Spełnij obowiązek zapisz się na członka.

TARYFA POCZTOWA

WYCIĄG

Przesyłki listowe w obrocie krajowym:

LISTY

do 20 gr . . . . . 5 zł
ponad 20 – 250 gr . . . . 10 „
„ 250 – 500 gr . . . . 15 „
„ 500 – 1000 gr . . . . 20 „
„ 1000 – 2000 gr . . . . 35 „
Najwyższa waga 2000 gr.

Listy miejscowe — wezwania płatnicze
do 20 gr . . . . . 2 zł

KARTKI POCZTOWE . . . . . 3 zł
Kartki pocztowe —
miejscowe wezwania płatnicze 1 zł

DRUKI

a) nadawane pojedyńczo do 20 gr . . . 1 zł
ponad 20 – 50 gr . . . 2 „
„ 50 – 100 gr . . . 3 „
„ 100 – 250 gr . . . 5 „
„ 250 – 500 gr . . . 10 „
„ 500 – 1000 gr . . . 12 „
„ 1000 – 2000 gr . . . 14 „
„ 2000 – 3000 gr . . . 18 „
najwyższa waga 2000 gr
pojedyńcze tomy do 3000 gr
b) nadawane jednocześnie w ilości:
ponad 500 – 2000 sztuk . . . 70 % opłat za druki
„ 2000 sztuk . . . . . 60 % opłat za druki

Przesyłki listowe w obrocie zagranicznym:

LISTY do 20 gr . . . . . 10 zł
za każde dalsze 20 gr . . . 6 „
najwyższa waga 2000 gr.

KARTKI POCZTOWE . . . . . 6 zł

DRUKI

za każde 50 gr . . . . . 2 zł
waga jak w krajowych.

Opłaty dodatkowe dla przesyłek listowych:

	OBRÓT	
	wewn.	zagran.
POLECENIE	5 zł	10 zł
POŚWIADCZENIE:		
1. Odbioru poleconej przesyłki listowej		
a) żądane przy nadaniu	5 zł	10 zł
b) żądane po nadaniu	10 zł	14 zł
2. Doręczenie zwykłego listu żądane przy nadaniu	5 zł	—
POŚPIESZNE DORĘCZENIE		
przesyłki listowej w miejscowym obszarze pocztowym	10 zł	20 zł
WYDANIE		
przesyłek listowych krajowych i zagranicznych, adresowanych poste-restante	2 zł	2 zł

Paczki w obrocie wewnętrznym:

WAGA	STREFA 1	2	3	4
	100 km	100—300	300—500	ponad 500
	zł	zł	zł	zł
do 1 kg	10	10	15	15
ponad 1 – 3 kg	15	20	25	30
„ 3 – 5 „	20	30	40	45
„ 5 – 10 „	30	50	70	80
„ 10 – 15 „	35	60	100	120
„ 15 – 20 „	45	80	120	130
Paczki z zawartością książek i wydawnictw:				
do 1 kg	5,—	5	7,50	7,50
ponad 1 – 3 kg	7,50	10	12,50	15,—
„ 3 – 5 „	10,—	15	20,—	22,50
„ 5 – 10 „	15,—	25	35,—	40,—
„ 10 – 15 „	17,50	30	50,—	60,—
„ 15 – 20 „	22,50	40	60,—	65,—

Opłaty dodatkowe dla poczek:

Doręczenie paczki
- do 5 kg . . . . . 8 zł
- ponad 5 – 10 kg . . . . . 15 zł
- „ 10 – 15 „ . . . . . 20 zł
- „ 15 – 20 „ . . . . . 25 zł

Wydanie paczki poste-restante . . 10 zł

Pośpieszne doręczenie . . . . . 10 zł

Składowe — za każdy dzień zwłoki
- w odbiorze paczki . . . . . 3 zł
- najwyżej jednak . . . . . 60 zł

Przesyłki z podaną wartością w obrocie wewnętrznym:

LISTY WARTOŚCIOWE:

Opłata jak za list polecony odpowiedniej wagi oraz za każde 100 zł podanej wartości lub części:

a) nadawane w stanie zamkniętym 2 zł

b) „ „ „ otwartym 6 zł

Najwyższa dopuszczalna waga 2000 gr, najwyższa wartość 10000 zł, a dla listów urzędowych 100000 zł.

PACZKI Z PODANĄ WARTOŚCIĄ:

Opłata jak za przewóz paczki bez podanej wartości oraz za każde 100 zł podanej wartości lub ich część . . 2 zł

Najwyższa dopuszczalna wartość jak przy listach wartościowych.

Przekazy pocztowe w obrocie wewnętrznym:

do sumy	50 zł.	. . . .	6zł
ponad	50 — 100 zł	. . . .	9 „
„	100 — 500 „	. . . .	15 „
„	500 — 1000 „	. . . .	22 „
„	1000 — 2000 „	. . . .	30 „
„	2000 — 5000 „	. . . .	45 „
„	5000 — 10000 „	. . . .	75 „
„	10000 — 15000 „	. . . .	100 „
„	15000 — 20000 „	. . . .	125 „

Przekazy pobraniowe oraz przekazy pocztowe władz i urzędów państwowych i samorządowych:

ponad	20000 — 25000	. . . .	150 zł
„	25000 — 30000	. . . .	175 „
„	30000 — 35000	. . . .	200 „
„	35000 — 40000	. . . .	225 „
„	40000 — 45000	. . . .	250 „
„	45000 — 50000	. . . .	275 „

Korespondencja zamieszczona na odcinku przekazu przekazu pocztowego lub blankietu P.K.O..... jak za kartkę poczt.

Dodatkowa opłata za przekazy poste-restante . . . . . 2 zł

Pośpieszne doręczenie przekazu w miejscowym obszarze pocztowym . . . . . 10 zł

Opłaty różne:

Reklamacja przesyłki pocztowej . . 10 zł

Zastrzeżenie odbioru w urzędzie pocztowym ze skrytek i przegródek:

1. zwykłych i poleconych przesyłek listowych, czasopism i listów wartościowych —miesięcznie . . . . 20 zł
2. przesyłek pod 1. oraz listów wartościowych, przekazów poczt., telegraf. i czekowych P.K.O. miesięcznie . . 100 zł
3. paczek miesięcznie . . . 500 zł

Pełnomocnictwo pocztowe do odbioru określonej przesyłki pocztowej . . 2 zł
—do odbioru przesyłek pocztowych . 40 zł

Opłaty za czynności PKO:

Wpłaty czekowe:

		do	50 zł —	3 zł
ponaad	50	„	100 „ —	4 „
„	100	„	200 „ —	5 „
„	200	„	500 „ —	8 „
„	500	„	1000 „ —	11 „
„	1000	„	2000 „ —	16 „
„	2000	„	5000 „ —	25 „
„	5000	„	10000 „ —	40 „
„	10000	„	50000 „ —	60 „
„	50000	„	100000 „ —	80 „
„	100000	„	250000 „ —	150 „
„	250000	„	500000 „ —	230 „
„	500000	„	750000 „ —	300 „
„	750000	„	1000000 „ —	400 „

powyżej 1000000 zł oprócz opłaty jak wyżej, za każde dalsze 100000 zł lub ich część . . . . . 50 zł

TARYFA TELEFONICZNA

OPŁATY ABONAMENTOWE

Poz.	Wyszczególnienie urządzeń stacji abonentowej	Opłata miesięczna w złotych na sieciach grup				
		I. do 20	II. ponad 20 do 100	III. ponad 100 do 400	IV. ponad 400 do 2000	V. ponad 2000
		abonentów				
	A. Opłaty ryczałtowe.					
1.	Za aparat telefoniczny końcowy,					
	a) założony w mieszkaniu prywatnym, lub w miejscu dostępnym wyłącznie dla abonenta i jego domowników (I. kategoria)	150	240	360	510	600
	b) założony w lokalu biurowym, handlowym, lub przemysłowym, w miejscu niedostępnym dla publiczności (II. kategoria)	240	360	510	750	840
	c) założony w lokalu publicznym, lub miejscu dostępnym dla publiczności (III kateg.)	240	390	570	810	1000
2.	Za aparat telefoniczny główny w urządzeniu szeregowym lub równoległym	Opłaty jak w poz. 1.				
3.	Za dodatkowy aparat telefoniczny, załączony do głównego przez przełącznik, znajdujący się:					
	a) w tej samej posesji co i aparat główny	100	120	180	240	300
	b) w innej posesji niż aparat główny	150	240	360	510	600
4.	Za dodatkowy aparat telefoniczny załączony do głównego równolegle	100	120	180	240	300
5.	Za każdy aparat telefoniczny towarzyski nadto za konserwacje linii poza strefą pierwszą	150	240	360	510	600
6.	Za każdą linię telefoniczną, łączącą centralę abonentową z centralą miejską	opłata jak w poz. 21 za użytkowane odcinki linii podzielona w stosunku do ilości uczestników, korzystających z poszczególnych odcinków.				
		240	390	570	810	1000
7.	Za każdy dodatkowy aparat telefoniczny załączony do centrali abonentowej, znajdujący się w tej samej posesji, co i centrala abonentowa i mający połączenie z siecią miejską:					
	a) konserwowany przez państwowe przedsębiorstwo P. P. T. i T.	100	120	180	240	300
	b) konserwowany przez abonenta	70	90	150	210	270
8.	Za każdy dodatkowy aparat telefoniczny, załączony do centrali abonentowej, znajdujący się w innej posesji niż centrala abonentowa i mający połączenie z siecią miejską:					
	a) konserwowany przez państwowe przedsiębiorstwo P. P. T. i T.	150	240	360	510	600
	b) konserwowany przez abonenta	120	200	320	450	540
9.	Za każdy dodatkowy aparat telefoniczny, załączony do centrali abonentowej, nie mający połączenia z siecią miejską, konserwowany przez państwowe przedsiębiorstwo P. P. T. i T.	90	90	100	120	120
10.	Za wynajęcie dwóch punktów w obrębie sieci miejskiej bez pośrednictwa centrali — do celów łączności telefonicznej lub sygnalizacji	jak w pozycji 1 a				

Poz.	Wyszczególnienie urządzeń stacji abonentowej	Opłata w złotych	Opłata miesięczna w zł na sieciach grup		
			I. i II. do 100	III. ponad 100 do 400	IV. i V. ponad 400
			abonentów		
	B. Opłaty licznikowe				
11.	Za aparat telefoniczny końcowy:				
	stała opłata abonentowa		240	300	390
	nadto za każdą rozmowę miejscową . . .	2			
12.	Za zespół dwóch aparatów telefonicznych (główny i dodatkowy):				
	stała opłata abonamentowa		360	450	600
	nadto za każdą rozmowę miejscową . . .	2			
13.	Za każdą linię telefoniczną, łączącą centralę abonentową z centralą miejską:				
	stała opłata abonamentowa		240	300	390
14.	Za każdy dodatkowy aparat telefoniczny, konserwowany przez państwowe przedsiębiorstwo P. P. T. i T., załączony do centrali abonentowej z obsługą ręczną:				
	stała opłata abonamentowa		120	150	190
	nadto za każdą rozmowę miejscową	2			
15.	Za każdy dodatkowy aparat telefoniczny, konserwowany przez państwowe przedsiębiorstwo P. P . T. i T., załączony do centrali abonentowej automatycznej:				
	stała opłata abonamentowa		140	190	250
	nadto za każdą rozmowę miejscową	2			
16.	Za każdy dodatkowy aparat telefoniczny, konserwowany przez abonenta, mający połączenie z siecią miejską:				
	stała opłata abonamentowa		90	130	180
	nadto za każdą rozmowę miejscową	2			
17.	Za wynajęcie obwodu rozmownego do połączenia dwóch punktów w obrębie sieci miejskiej bez pośrednictwa centrali:	czterokrotna opłata			
	a) do celów łączności telefonicznej	jak w poz. 11			
	b) do celów sygnalizicji	jak w poz. 11			

Poz.	Dodatkowe urządzenia abonentowe i rodzaj świadczeń	Opłata miesięczna w zł
	C. Opłaty dodatkowe	
18.	Za dodatkowy dzwonek do telefonu	30
19.	Za dodatkowe gnizdko wtyczkowe do telefonu	30
20.	Za dotatkową słuchawkę	30
21.	Za konserwację linii telefonicznej głównej, łączącej stację abonentową z centralą miejską. za każde 100 m rzeczywistej długości linii lub ich części — poza obrębem strefy pierwszej	10
22.	Za konserwację linii telefonicznej, łączącej główny aparat telefoniczny, lub centralę abonentową z dodatkowymi aparatami, lub urządzeniami telefonicznymi znajdującymi się w innym budynku tej samej, lub innej posesji: za każde 100 m rzeczywistej długości linii, lub ich części w I. lub II. strefie . .	30
23.	Za przyłączenie stacji abonentowej nie do najbliższej (właściwej) centrali, lecz do centrali wskazanej przez abonenta: za każdy kilometr różnicy odległości w linii prostej między stacją abonentową i obu centralami: a) jeżeli stacja abonentowa zaliczona jest lub odpowiada warunkom abonamentu I. kategorii	100
	b) jeżeli stacja abonentowa zaliczona jest lub odpowiada warunkom II. lub III. kategorii abonamentu	200
24.	Za podanie w spisie abonentów bliższych określeń stacji abonentowej, lub za dodatkowe wymienienie jej pod inną literą: za każde dodatkowe 40 liter, lub ich część	50

Opłaty za rozmowy

Ruch krajowy

Pozycja taryf telefon.	Rodzaj świadczeń	Opłata za 3 minutową rozmowę w złotych	
26	Miejscowa rozmowa przeprowadzona z rozmównicy publicznej . .	5	
27–28	Międzymiastowa rozmowa przy odległości między centralami:	zwykłej	pilnej
	do 25 km	18	36
	ponad 25 do 50 km	30	60
	„ 50 „ 100 „	48	96
	„ 100 „ 200 „	60	120
	„ 200 „ 300 „	72	144
	„ 300 „ 400 „	84	168
	„ 400 „ 500 „	96	192
	„ 500 km	120	240
31	Za wezwanie wskazanej osoby do rozmównicy, celem przeprowadzenia rozmowy międzymiastowej,	zwykłej	pilnej
	nadto należność posłańcza:	1/3 opłaty za rozmowę zwykłą	1/3 opłaty za rozmowę pilną
	a) w miejscowym obszarze pocztowym	10	
	b) w zamiejscowym obszarze pocztowym	w wysokości rzeczywistego kosztu posłańca	

UWAGA! Organy władz rządowych i samorządu terytorialnego, urzędy państwowe, przedsiębiorstwa państwowe, zakłady naukowe, organy i agencje prasowe, stronnictwa i partie polityczne, pracownicze związki zawodowe i instytucje charytatywne korzystają z 50% zniżki taryfowych opłat telefonicznych, za wyjątkiem opłat wstępnych i instalacyjnych i za dzierżawę obwodów.

Taryfa telegraficzna

Ruch krajowy

Pozycja	Rodzaj świadczenia	opłata w złotych	
1–2	**Telegramy:**	zwykłe	pilne
	za każdy wyraz taryfowy	3	6
	nadto zasadniczo opłata	5	5
3	**Za odpowiedź telegraficzną** – RP – opłaconą przy nadaniu telegramu	opłata w dowolnej wysokości	
10	**Za doręczenie telegramu ze wskazówką** – XP – przez posłańca:		
	zaliczka na koszty posłańca	w dowolnej wysokości	
	nadto za zawiadomienie o wypłacone posłańcowi należności	jak za kartę pocztową	
11	**Za nadanie telegramu przez telefon:** za każde 50 wyrazów taryfowych lub ich część	10	
12	**Za umówiony lub skrócony adres telegraficzny — rocznie**	600	
14	**Reklamacja, dotycząca telegramu** (na piśmie)	10	

TARYFA RADIOFONICZNA

Nr poz.	Wyszczególnienie opłat	Mies. opłata w zł
	I. OPŁATY ABONAMENTOWE	
1.	Za radiofoniczne urządzenia odbiorcze, zainstalowane w lokalach mieszkalnych (i obiektach ruchomych), zajmowanych przez:	
a)	osoby, zatrudnione w instytucjach państwowych i samorządowych	
b)	zatrudnione na podstawie umów o pracę	
c)	wojskowych w służbie czynnej,	
d)	posiadaczy gospodarstw rolnych (wiejskich),	
e)	emerytów,	
f)	duchownych wyznań uznanych:	
	za każdy radioodbiornik z lampami katodowymi	125
	za każdy radioodbiornik bez lamp katodowych	75
	za każdy punkt odbiorczy, odprowadzony z innego mieszkania	50
	za każdy głośnik radiowęzłowy o mocy do 1/4 Watta	50
	za każdy głośnik radiowęzłowy o mocy powyżej 1/4 Watta	100
2.	Za radiofoniczne urządzenia odbiorcze, zainstalowane w lokalach mieszkalnych (i obiektach ruchomych) przez inne osoby, niewymienione w poz. 1:	
a)	za każdy radioodbiornik z lampami katodowymi	400
b)	za każdy radioodbiornik bez lamp katodowych	100
c)	za każdy punkt odbiorczy, odprowadzony z innego mieszkania	100
d)	za każdy głośnik radiowęzłowy o mocy do 1/4 Watta	100
e)	za każdy głośnik radiowęzłowy o mocy powyżej 1/4 Watta	300
3.	W pomieszczeniach (objektach ruchomych) szpitali państwowych, samorządowych i społecznych, szkół i zakładów naukowych, wychowawczych, dobroczynnych i opiekuńczych, jak również w świetlicach instytucji, zakładów i przedsiębiorstw państwowych i samorządowych, Wojska Polskiego, Milicji Obywatelskiej, stowarzyszeń i związków kulturalno - oświatowych, sportowych i politycznych, wreszcie fabryk i przedsiębiorstw prywatnych:	
a)	za każdy radioodbiornik z lampami katodowymi	125
b)	za każdy bez lamp katodowych	75
c)	za każdą izbę zradiofonizowaną za pomocą jednego punktu odbiorczego lub głośnika radiowęzłowego o mocy do 1/4 Watta	50
	powyżej 1/4 Watta	100
4.	Za radiofoniczne urządzenia zainstalowane w pomieszczeniach (i obiektach ruchomych) instytucyj, zakładów i przedsiębiorstw, nie wymienionych w pozycji 3:	
a)	za każdy radioodbiornik z lampami katodowymi	600
b)	za każdy radioodbiornik bez lamp katodowych, za każdą izbę (przedział, kabinę) zradiofonizowaną za pomocą punktów odbiorczych, oraz za każdy głośnik radiowęzłowy o mocy do 1/4 Watta	150
c)	za każdy głośnik radiowęzłowy o mocy powyżej 1/4 Watta	450
	II. OPŁATY REJESTRACYJNE ZA WYDANIE ZEZWOLENIA RADIOFONICZNEGO	
5.	Przy uzyskaniu zezwolenia na urządzenia, wymienione w pozycjach 1 i 3, — jednorazowa opłata	100
6.	Przy uzyskaniu zezwolenia na urządzenia, wymienione w pozycjach 2 i 4, — jednorazowa opłata	200
	III. OPŁATY ZA ZAŁOŻENIE GŁOŚNIKA RADIOWĘZŁOWEGO	
7.	Wysokość opłaty instalacyjnej (za założenie) ustala się według obliczenia kosztów instalacji w każdym poszczególnym wypadku.	
8.	Opłaty za rejestrację głośnika radiowęzłowego nie pobiera się.	

Uwaga: Opłaty radiofoniczne pobiera się z góry, przy czym uiszczenie opłaty obowiązuje od dnia 1-go miesiąca, jeżeli zezwolenie radiofoniczne uzyskano do dnia 15 włącznie tegoż miesiąca, zaś do dnia 1-go następnego miesiąca, jeżeli zezwolenie radiofoniczne uzyskano po dniu 15-tym danego miesiąca. Dotyczy to również zgłoszonych zmian w urządzeniach radioodbiorczych, które powodują zmianę wysokości opłat. Uiszczone opłaty zwrotowi nie podlegają.

DOKŁADNY I CZYTELNY ADRES PRZYŚPIESZA DORĘCZENIE PRZESYŁKI POCZTOWEJ

P. T. Klienci Poczty słusznie żądają szybkiego obiegu i doręczania przesyłek pocztowych. Poczta pragnie sprostać temu zadaniu. Sprawne doręczanie przesyłek pocztowych zależy jednak w znacznej mierze od prawidłowego ich adresowania. Dlatego w interesie P. T. Klientów Poczty leży staranne adresowanie przesyłek.

Adres powinien zawierać:

1) imię i nazwisko odbiorcy (względnie pełne brzmienie nazwy instytucji, firmy, urzędu i tp.),
2) nazwę urzędu pocztowego — **podkreśloną,**
3) miejsce zamieszkania odbiorcy (gmina, wieś, miasto, ulica, numer domu i Nr mieszkania).

Pożądane jest pisanie adresu atramentem (lub na maszynie) i tylko w ostateczności ołówkiem t. zw. „chemicznym".

Staranne, czytelne pismo ułatwia segregację przesyłek, a tym samym przyśpiesza skierowanie ich do odbiorcy.

Dla zapewnienia zwrotu przesyłki w razie jej niedoręczenia, należy podawać również adres nadawcy.

Znaczek pocztowy powinien być naklejony w prawym górnym rogu koperty lub kartki.

WZORY PRAWIDŁOWEGO ADRESOWANIA LISTÓW



DOKŁADNY I CZYTELNY ADRES PRZYŚPIESZA DORĘCZENIE PRZESYŁKI POCZTOWEJ

SZKIC

Okręgu Dyrekcji Poczt i Telegrafów w Olsztynie



Objaśnienie

- Granica państwa
- Granica Dyrekcji
- Granice powiatów.
- ◎ Rejonowy Urząd Tp-Tg i obwodowy p-t.
- ○ Obwodowy Urząd p-t.

SPIS CENTRAL TELEFONICZNYCH

Augustów
Bakałarzewo
Barciany
Barczewo
Bargłów
Bartoszyce
Berźniki
Biała Piska
Biała Góra
Białaszewo
Biesal
Biskupiec k/Reszela
Biskupiec k/Iławy
Bisztynek
Boleszyn
Braniewo
Bratjan
Brokowo
Brzegi n/Wisłą
Brzozie Lubawskie
Butryny
Czarne Dolne
Czerwonka Mazurska
Dąbrówka Malborska
Dąbrówno
Dobre Miasto
Dobry
Drygały
Dywity
Działdowo
Dzierzgoń
Dźwierzuty
Elbląg
Ełk
Filipów
Frednowo
Galiny
Gardeja
Gietkowo
Gietrzwałd
Giżycko
Gniewek
Gołdap
Gościszewo
Górowo Iławeckie
Grabowo k/Łomży
Grajewo
Grodziczno
Gródki
Grunwald
Iława
Iłowo k/Działdowa
Jagarzewo
Jamielnik
Jedwabno k/Nidzicy
Jegłownik
Jeleniewo
Jeziorany
Jurandowo
Kaletnik
Kętrzyn
Kiełpiny k/Lidzbarka
Kisielice
Klebark
Korsze
Korzeniewo
Kowale Oleckie
Kozłowo
Krasnopol
Kroszewo
Krotoszyny Pomorskie
Kurzętnik
Kwidzyń
Lidzbark k/Działdowa
Lidzbark Warmiński
Lipinki k/Jabłonowa Pom.
Lipsk n/Biebrzą
Lubawa k/Działdowa
Łąkorz
Łukta k/Ostródy
Malbork
Małdyty
Małe Bałówki
Mikołajki k/Mrągowa
Mikołajki Pomorskie
Miłakowo
Miłomłyn
Mleczewo
Młynary
Morąg
Mrągowo
Mroczno
Nidzica
Nowa Wieś k/Kwidzynia
Nowe Miasto Lubawskie
Nowy Dwór Bratjański
Olecko
Olsztyn
Olsztynek
Orneta
Orzysz
Ostrowite k/Jabłonowa Pom.
Ostróda
Patryki
Pasłęk
Pasym
Pawłówka
Piecki
Piotrowice Warmińskie
Pisz
Plaszewo
Płośnica
Podstolin
Pozezdrze
Prabuty
Prostki
Przerośl
Puńsk
Raczki
Radomno
Radzieje
Radziłów
Rajgród
Rakowice Pomorskie
Rakowiec k/Kwidzynia
Rańsk
Reszel
Rożental
Runowo Warmińskie
Rutka Tartak
Rybno k/Działdowa
Rychowo
Ryjewo
Ryn
Sadlinki
Santopy
Sejny
Sępopol
Skarlin
Sokóka k/Olecka
Srokowo
Stare Juchy
Stare Pole
Stary Folwark
Stary Targ
Stary Wartembork
Stawiguda
Sterławki Wielkie
Straduny
Straszewo
Susz
Suwałki
Szczepankowo k/Lubawy
Szczuczyn Białostocki
Szczytno
Szropy
Sztabin
Sztum
Szwarcenowo
Szypliszki
Świętajno
Tolkmicko
Tychnowy
Tywęzy
Ukta
Uzdowo
Wąsosz Grajewski
Węgorzewo
Wielbark
Wieliczki
Winda
Wiżajny
Wydminy
Zajączkowo k/Lubawy
Zalewo
Zielonka Pasłęcka
Żabiny

Ciechocinek—Cieplica

NAJWIĘKSZE ZDROJOWISKO SOLANKOWO-BOROWINOWE

LECZY SKUTECZNIE:

reumatyzm, artretyzm, ischias, choroby kobiece, choroby wieku dziecięcego i wiele innych.

Wspaniałe urządzenia kąpielowe w łazienkach i ciepłych basenach solankowych.

SEZON TRWA od 1.V do 31.X

Dla świata pracy zniżki w opłacie taksy kuracyjnej i zabiegowo - leczniczych.

ZAKŁAD BLACHARSKI

TADEUSZ ZALEWSKI

MISTRZ BLACHARSKI

OLSZTYN, UL. SZREJBERA Nr 8, TEL. 110 ręcz.

KONTO BANKOWE:
Bank Zw. Spółek Zarobkowych w Olsztynie

Wykonywa:

dekarstwo, izolacja chłodni, pobielanie kotłów, sztukateria, ornamenciarstwo, galanteria, wszelkie naprawy z własnych i powierzonych materiałów

oraz sprzedaż gotowych wyrobów blaszanych

OLSZTYN MIASTO



Ratusz w Olsztynie

CENTRALA MATERIAŁÓW BUDOWLANYCH

Sp. z o.o. w Warszawie

Oddział w Olsztynie, ul. Grzegorza Lanca 8, (róg Partyzantów)

Telefon Nr 205 aut. Dyrekcja
„ Nr 165 aut. „ mieszkanie
„ Nr 269 ręcz. Biuro
„ Nr 82-23 aut. magazyny

Dostawa wszelkich materiałów budowlanych dla odbudowy kraju

wagonowo - wprost od wytwórców
drobnicowo - ze składów własnych i uznanych

DZIAŁY:

Drzewny,
cementów,
izolacji
i farb,
wapna
i ceramiki
szkła,
instalacyjno-sanitarny,
żelaza
elektro - techniczny

SKŁADY UZNANE WE WSZYSTKICH MIASTACH POWIATOWYCH

SPÓŁDZIELNIA SPOŻYWCÓW „POCZTOWIEC"

Oddział w Olsztynie

✻

Sklepy rozdzielcze:

Nr 1 UL. PIENIĘŻNEGO 20, Nr 2 UL. MICKIEWICZA 27

Telefon autom. 1-46 Dyr.

✻

poleca

PO CENACH KONKURENCYJNYCH:

Artykuły spożywcze, galanteryjne, mydlarskie
Wyroby Polskiego Monopolu Spirytusowego
Wyroby Polskiego Monopolu Tytoniowego

ZGIERSKA FABRYKA MASZYN I ODLEWNIA ŻELIWA

dawn. J. HOFFMAN w Zgierzu ul. Dąbrowskiego 20 tel. 52

Produkuje maszyny rolnicze
Specjalność młocarnie szerokomłotne i kieraty

CENY URZĘDOWE

GOSPODARSTWO ROLNE

„Kazimierzowo"

ZWIĄZKU PRACOWNIKÓW POCZT I TELEGRAFÓW W OLSZTYNIE

Adres p.p. PATRYKI telefon 2-84 ręczny

Poleca wysokiego gatunku licencjonowaną trzodę chlewną (maciorki i knurki), oraz ziarno siewne

OLSZTYN

CENTRALA AUTOMATYCZNA I RĘCZNA.

W spisie abonentów centrali m. Olsztyna podano numery w trzech kolumnach z których:

pierwsza będzie używana po uruchomieniu nowej centrali automatycznej, o uruchomieniu której będzie ogłoszenie w prasie,

druga oznacza numery telefonów centrali ręcznej czynnej obecnie

trzecia „ „ „ „ automatycznej czynnej obecnie.

Sposób łączenia się

1. Abonent centrali automatycznej miejskiej chcąc uzyskać połączenie z centralą miejską ręczną, wybiera numery od 150 do 159, a zgłaszająca się telefonistka dokonuje połączenia.
2. Abonent centrali ręcznej chcąc połączyć się z centralą automatyczną podaje telefonistce żądany numer, a telefonistka dokonuje połączenia.

WAŻNIEJSZE TELEFONY

Nr. nowej centr. autom.	Nr. ręczn. centr.	Nr. aut. centr.	OLSZTYN
0	—	2 95	Zamawianie rozmów międzymiastowych
7		1 20	Biuro napraw
8	222	2 25	Biuro numerów, udziela informacyj dotyczących numerów abonentowych
9	—	—	Podawanie czasu
21 04	35	—	Telegraf
21 05	105	—	„
21 06	—	1 04	„
21 07	—	1 19	„
22 25	222	2 25	Kontrola centrali telef. (reklamacje)
21 19	—	—	„ telegrafu (reklamacje)
			Dalsze telefony służbowe patrz: Poczta Telegraf i Telefon
22 22	—	2 22	Straż Pożarna
22 23	33	—	— inspektor gab.
12 64	—	1 64	I Komisariat Milicji Obywatelskiej
22 21	—	2 21	II „ „ „
22 46	—	2 46	III „ „ „
26 83	—	1 83	Pogotowie elektryczne Z.E.O.M.
25 42	42	—	Szpital Wojewódzki Mariacki
24 73	—	2 73	Szpital Wojskowy

Nr nowej centr. autom.	Nr ręcz. centr.	Nr aut. centr.	
			OLSZTYN
			A
			Apteki
20 98	298	—	Apteka pod „Kopernikiem", mgr. Rościszewska Dorota, Stalina 54
20 44	—	81 44	Apteka Miejska, mgr. Grzymski Tadeusz, Rynek St. Miasto. 2
			B
20 83	283	—	„Bacutil", Towarzystwo Przemysłowo - Handlowe, Oddz. Wojewódzki, Lubelska 28
			Banki
20 11	—	1 01	Bank Gospodarstwa Krajowego, Oddz. w Olsztynie
20 36	—	81 36	— dyrekcja, Pl. Wolności 1
20 08	208	—	Bank Ludowy, Spółdzielnia Oszczędnościowo - Pożycz. z odpowiedz. udziałami, Dworcowa 87
20 60	—	1 60	Bank Gospodarstwa Spółdzielczego, Oddz. Wojewódzki, Wicedyr.
20 10	—	81 00	— sekretariat
			— (dod.) dyrektor, gab. i m. Stalina 33
20 67	67	—	Narodowy Bank Polski, sala manipulacyjna
20 72	—	2 72	— dyrektor, gab.
			— (dod.) dyrektor, m., Pieniężnego 6
20 61	—	82 61	Bank Związku Spółek Zarobkowych, Sp. Akc. Oddz. w Olsztynie, Stalina 28
20 50	—	2 50	Państwowy Bank Rolny, dyr., gab.
20 84	—	2 84	— dyrektor, m.
21 54	—	2 54	— wydział bankowy
20 13	—	81 23	— z-ca dyr. i wydz. fund. administrowanych
20 14	—	81 84	— sekretariat
20 87	—	2 87	— wydz. kredytowy, Stalina 30
—	—	1 04	Barcik Lucjan, Naczelnik Okr. Skł. Mat. Poczt., m., Zyndrama z Maszkowic 1/6, patrz Poczta
20 80	180	—	Bensch Teodor, ks. Administrator Apostolski, Diecezji Warmińskiej, Staszica 5
			Bezpieczeństwo
22 01	54	—	W. U. B. P. centrala, Stalina 44
22 02	203	—	W. U. B. P. centrala, Stalina 44
			— (dod.) Szef Urzędu, m., Stalina 3
21 03	—	1 03	— szef urzędu, gab., Stalina 44
20 77	—	1 77	— wydz. gospodarczy Stalina 44
20 91	—	1 91	— sekretariat ogólny, Stalina 44
20 94	272	1 94	— z-ca szefa urzędu, Stalina 44
20 12	—	—	— wydz. II, Stalina 44
20 30	—	81 30	Pow. U. B. P., gab. szefa, Magistracka 4
20 24	—	2 24	— sekretariat, Magistracka 4
20 45	245	—	— pokój ofic. służb., Magistracka 4
20 07	—	81 47	Bieńkowski Michał, Św. Wojciecha 46
22 12	—	2 12	Biuro Ewidencji Ludności, Ratusz
			Bogdan Tadeusz, kier. oddz. kontr. rach. Dyrekcji O. P. i T., Mickiewicza 31, patrz Poczta
20 22	—	81 22	„Brokat", Bławat, Konfekcja i Galanteria, 1-go Maja 6
20 32	—	81 32	Brygada Ochrony Skarbowej, pl. Kopernika 2
20 62	—	81 62	„Budowa", Przedsiębiorstwo Instalacyjno - Budowlane, Kościuszki 54
			C
20 05	—	2 05	Centrala Materiałów Budowlanych, dyr., gab., G. Lanca 8
20 69	269	—	— dział handl., G. Lanca 8
20 33	—	82 23	— magazyn, Lubelska 2 i 4
20 65	—	1 65	— dyrektor, m., Grunwaldzka 1/1
20 49	—	81 49	Centrala Produktów Naftowych, Oddz. Wojew., biuro, Wyspiańskiego 1

CENTRALA
Produktów Naftowych
Oddział Wojewódzki
w Olsztynie
ul. Wyspiańskiego 1

Nr nowej centr. autom.	Nr. ręcz. centr.	Nr. aut. centr.	OLSZTYN
20 59	—	81 59	— magazyn 1, Tartaczna 29
26 93	293	—	— magazyn 2, Tartaczna 5
20 34	—	1 34	— magazyn 3, w obrębie stacji towar.
20 68	—	81 68	— dyrektor, m., Bolesławska 10
20 93	—	82 93	— kierownik, m., Mazurska 7 a
20 28	—	82 28	Centrala Skór Surowych, Oddz. Woj., Dworcowa 67
21 94	294	—	— maj. Królikarnia, przy drodze Mazur.
20 70	270	—	Centrala Zaopatrzenia i Zbytu Przem. Miejscowego, Stalina 10
23 14	—	2 14	Centrala Zbytu Produktów Przemysłu Węglowego Ekspozytura, Mazurska 13
			— dyrektor, gab.
20 41	241	—	— dział sprzedaży drobnicowej, Mazurska 13
22 64	264	—	Centrala Żelaza i Stali, Gł. Skł. Żelaza, Kopernika 9
22 35	—	2 35	Centralny Miejski Ośrodek Zdrowia, Dworcowa 75
			D
20 21	121	—	Dąbrowski Bolesław, inż., Rybaki 21
21 28	—	1 28	Delegatura Biura Kontroli przy Prezydium K. R. N., Artyleryjska 1
22 91	291	—	Delegatura Biura Organizacji Dostaw, Stalina 33
25 58	158	—	Delegatura Ministerstwa Przemysłu na Okręg Mazurski, Kościuszki 45
			Dobrzeniecki Czesław, referent S. P., m., Zyndrama z Maszkowic 3/4, patrz Poczta
22 85	—	82 85	Drukarnia Państwowa
22 87	—	82 87	— Dyrektor Druk. Państw. — Lubiszewski, 22 Lipca 16
23 22	22	—	Drukarnia Wydawnicza „Zagon", Kopernika 14
22-43	—	81-43	Duczmar Włodzimierz, Tartak Parowy, Al. Przyjaciół 18/1
20 29	—	2 99	Dura Lucjan, poseł na Sejm, Przewodniczący M. W. R. N., Artyleryjska 2
21 41	—	81 41	Dworak Jan, Miejski Komitet P. P. S., Mazurska 7 a, m. 3
			Dyrekcja Z. E. O. M. patrz Z. E. O. M.
21 70	70	—	Dyrekcja Lasów Państwowych, sekr. Dyr., Al. Wojska Polskiego 13
22 68	—	2 68	— sekretariat ogólny
20 79	79	—	— kier. oddz. osob.
23 69	169	—	— kierownik Biura Użytk. i Zbytu Drzewa
22 63	263	—	— kierownik Biura Zagosp. Lasu
24 22	—	1 22	Dyrekcja Okręgowa Państw. Warsztatów Samochodowych, Dworcowa 79
			Dyrekcja P. K. P. patrz Polskie Koleje Państwowe
			E
20 73	273	—	Elektro - Metalurg. Zakład Napraw, Kołacz Stefan, Warmińska 4, m. 3
22 13	—	82 13	Erdmanowa Alina, dr, gab. lekarski, Warmińska 17/5
			F
21 11	111	—	Fabryka Octu, Stalina 24
21 77	—	81 77	Film Polski, dyrektor, gab.
21 02	—	82 02	— biuro
21 80	—	81 80	— Delegatura Inst. Filmu Kult. Ośw., Stalina 1
22 45	45	—	Friszke Edmund, ks. Senior Diecezji Ewangelickiej Augsb. Mazurskiej, St. Miasto 1/3
21 15	—	81 15	Frolewicz Donat, inż., przewodniczący O. K. Z. Z., m., 1 Maja 18
			G
26 81	281	—	Garaże Zarządu Samopomocy Chłopskiej, Jakuba 9
22 40	—	2 40	Gazownia Miejska, Ogrodowa 5
			Goebel Kazimierz, inż., Wicedyrektor Okręgu Poczt i Telegrafów, m., Mickiewicza 16, patrz Poczta
20 44	—	81 44	Grzymski Tadeusz, mgr. farmacji, Rynek, St. Miasto 2
22 18	—	82 18	Gumiński Wacław, m., Limanowskiego 35
			H
21 14	—	82 14	Hotel „Syrena", Rynek 26/27
24 01	—	82 02	Hotel „Warszawski", Ratuszowa 3
21 68	—	82 68	Hurtownia Złomu i Odpadków, M. Pałaszewski, Liszewskiego 1

Nr nowej centr. autom.	Nr ręcz. centr.	Nr aut. centr.	OLSZTYN
			I
21 93	93	—	„Instalator", biuro Techniczno - Instalacyjne, 1 Maja 6
25 84	184	—	— warsztaty, Osińskiego 11
			Isański Zygmunt, kier. oddz. budowy i konserwacji Dyr. O. P. i T. m., Mickiewicza 31, patrz Poczta
			Izba Rolnicza patrz Wojew. Zarząd Samopomocy Chłopskiej
21 23	123	—	Izba Rzemieślnicza sekretariat, Mazurska 1
21 24	—	81-18	— centrala telef., Mazurska 1
22 75	—	2 75	Izba Przemysłowo - Handlowa w W-wie, Ekspozytura w Olsztynie, Mazurska 1
22 81	—	1 44	Izba Skarbowa, centrala telef., Dworcowa 3
22 82	—	1 45	Izba Skarbowa, centrala telef., Dworcowa 3
22 83	—	1 46	Izba Skarbowa, centrala telef., Dworcowa 3
			J
20 90	—	82 90	Jagusiewicz Janusz, Prezes Stronnictwa Demokratycznego, Rybaki 14
26 76	—	81 76	Jeżewski W. mgr. Naczel. Wych. Społ. Polit. Urzędu Wojew., m. 1 Maja 11, m. 5
			Jednaszewski Andrzej, kier. oddz. wojsk. Dyr. Okr. P i T.; m., Mickiewicza 16/7 patrz Poczta
			K
21 83	—	82 83	Kałapski Zygmunt, Prokurator Sądu Apelacyjnego, m., Stalina 32
			Kastyak Rudolf, naczelnik wydz. og. Dyr. Okr. P. i T. m., Al. Warszawska 13/4, patrz Poczta
21 27	277	—	Kino „Mazur", Stary Rynek 23
21 98	—	81 98	Kino „Polonia", Pieniężnego 16
			Kluczyński Lucjan, naczelnik wydz. poczt. Dyr. O. P. i T. m., Mickiewicza 27, patrz Poczta
20 73	273	—	Kołacz Stefan, Elektro - Metalurg. Zakład Napraw, Warmijska 4/3
25 73	—	81 73	Komisja Specjalna do Walki z Nadużyciami i Szkodn. Gosp. Preis Walenty, mgr., przewod. gab. Stalina 34
24-54	—	82-54	— sekretariat, Stalina 34
22 27	—	82 27	— Akcja Specjalna Referat 4, Stalina 34
21-57	157	—	— Akcja Specjalna Referat 4, Stalina 34
21 89	—	1 89	Komitet Wojewódzki Stronnictwa Demokratycznego, Warmińska 26
22 11	—	81 11	Kuropieszko Józef, płk., Dowódca Dywizji, Warszawska
			Kotowski Kazimierz, mgr., Dyrektor Okręgu Poczt i Telegrafów m., Pocztowa 1, patrz Poczta
21 94	294	—	Królikarnia, maj. Centrali Skór Surowych, przy drodze Mazurskiej
23 57	—	2 57	Kruczyński Aleksander, Wiceprezydent Miasta, gab., pl. Wolności 1
22 26	226	—	Krzykowski Wacław, masarnia, Grunwaldzka 41
20 62	—	81 62	Kryst Mieczysław, Kościuszki 54/5
20 81	—	81 81	Kubczak Stanisław, dr chor. wewn., Jakuba 10
21 53	53	—	Książnica Mazurska, Spółdzielnia Wydawnicza, G. Lanca 2
22 50	250	—	Kuratorium Okręgu Szkolnego, kurator, gab., Kościuszki 23
22 74	—	2 74	— wydz. ogólny
20 39	—	82 39	— wydz. szk. powsz.
23 68	—	1 68	— wydz. oświaty i kultury dla dorosłych
22 80	—	2 80	Kuria Biskupia, Mariańska 2
20 93	—	82 93	Kuta Józef, z-ca dyrektora C. P. N., Mazurska 7 a
20 75	275	—	Kwiaciarnia i Owocarnia, J. Sobolewski, 1 Maja 8
			L
			Lasy Państwowe, patrz Dyrekcja Lasów Państwowych
			Lekarze:
22 13	—	82 13	Erdmanowa Alina, dr. chorób kobiecych, gab. lekarski, Warmińska 17, m. 5
22 94	—	82 94	Janowicz Jan, dr. med., pl. Kopernika 3, m. 4
22 30	—	82 30	Kanigowski Zygmunt, dr. neurolog, Moniuszki 13, m. 1
20 81	—	81 81	Kubczak Stanisław, dr. chor. wewn., Jakuba 10
22 76	276	—	Mendelski Stanisław, dr. weterynarii, Rybaki 61

Nr nowej centr. autom.	Nr ręcz. centr.	Nr aut. centr	OLSZTYN
21 22	—	82 22	Olkowski Zbigniew, dr., Okrzei 28/2
			Zaworski Czesław, dr. med., Stalina 34, patrz Poczta
21 65	62	—	Tyllo Stefan, dr. med., Niedziałkowskiego 4
21 51	—	81 51	„Lot", Polskie Linie Lotnicze, Pieniężnego 20
20 19	19	—	Lotnisko Dojtki
			Ł
20 46	—	81 46	Łukasiewicz Hipolit, Dyrektor Filmu Polsk., Kościuszki 95
			M
21 60	—	81 60	Majchrzak Ignacy, Przysięgły Rewizor Ksiąg na Okręg Sądu Apelac. w Olsztynie, Ratuszowa 7
81 20	—	81 20	Malinowski Zygmunt - Witold, Prokurator Sądu Okręgowego, Stalina 26, m. 4
21 43	—	1 43	Markiewicz M. mgr., Al. Przyjaciół 32
21 88	—	1 88	„Marek", stolarnia mechaniczna, Grunwaldzka 18
21 91	—	82 91	Mazurska Wojewódzka Rada Narodowa, Przewodniczący gab. Artyleryjska 1
21 85	—	2 85	— Biuro Prezydialne
21 78	178	—	Mazurskie Zrzeszenie Chemiczne, sp. z o. o., 1 Maja 2
26 08	278	—	Mazurska Spółdzielnia Rybacka, biuro główne, Staromiejska 16/17
20 35	—	81 88	— dyrekcja i oddz. handl.
23 75	—	82 75	— magazyn centralny i wędzarnia, Mikołaja Trąby 1
22 77	—	82 77	— kierownik II oddz. sprzedaży, inż. Potocki Tadeusz, m., Rybaki 19
22 20	—	82 20	— kierownik I oddz. sprzedaży, Korzynek Witold, Rybaki 17
22 29	—	1 29	— kierownik eksploatacji inż. Cierpikowski Czesław, Al. Przyjaciół 18
21 76	—	82 76	— kierownik oddz. transportowego Kubasiewicz B., Staromiejska 20/21
22 76	276	—	Mendelski Stanisław dr., pow. lek wet., Rybaki 61
21 69	—	81 69	Miejskie Zakłady Komunikacyjne, Pieniężnego 15
22 98	—	82 98	— zajezdnia tramwajowa, Al. Wojsko Polskiego
26 92	292	—	Miejski Komitet Młodzieży T. U. R., pl. Wolności 2/3
22 35	—	2 35	Miejski Centralny Ośrodek Zdrowia, Dworcowa 75
20 89	—	2 89	Miejska Rada Narodowa, pl. Wolności 1
26 51	—	2 03	Mielczarek Marian, Dyr. Urz. Likwid., Kościuszki 28
			Milicja Obywatelska
			Wojewódzka Komenda M. O.
21 58	—	81 58	— komendant, gab., Dworcowa 23
20 51	—	2 41	— Centrala telef., Dworcowa 23
20 52	—	2 43	— Centrala telef., Dworcowa 23
20 42	—	2 42	— wydz. śledczy, Dworcowa 23
20 01	—	81 05	— wydz. śledczy szef., gab., Dworcowa 23
23 08	—	81 08	— Skuteli Bruno, mjr., Dworcowa 21
			Komenda Powiatowa M. O., Aleja Wojska Polskiego 37
23 13	—	2 13	— komendant, gab.
21 44	—	2 44	— dyżurka
25 09	—	81 09	— referat śledczy
23 97	—	82 97	— Komenda Miasta, Jakuba 13
24 08	—	1 08	— Komenda Miasta, komendant, gab.
20 27	—	81 87	— Komenda Miasta, komendant m., Curie Skłodowskiej 13
24 65	265	—	— Komenda Miasta, wydz. śledczy
21 64	—	1 64	— I Komisariat, Ratuszowa 8
22 21	—	2 21	— III Komisariat, Dworcowa 44
22 46	—	2 46	— II Komisariat, Kościuszki 4
20 02	2	—	— Posterunek Bartąg
23 00	300	—	— Posterunek Gietkowo
			Mickiewicz Stanisław, inspektor techn. Dyrekcji Okr. P. i T. m. Mickiewicza 27/8, patrz Poczta
22 36	—	82 36	Mossakowski Stanisław, inż. Dyrektor Nacz. Z. E. O. M., m., Al. Przyjaciół 30

Nr nowej centr. autom.	Nr ręcz. centr.	Nr aut. centr.	OLSZTYN
24 91	—	81 91	Mroczkowski Włodzimierz, naczelny red. Życia Olsztyńskiego, m., Rybaki 42
24-84	84	—	Musiał Michał, inż., Warmińska 25/2
24 74	74	—	Muzeum Mazurskie, Zamkowa 1
			N
20 25	225	—	Nadzwyczajny Komisariat do Walki z Epidemiami, Partyzantów 85
			Naharnowicz Józef, naczelnik wydz. techn. Dyr. Okr. P. i T., m. Mickiewicza 33/3 — patrz Poczta
			Narodowy Bank Polski patrz Banki
			Nowak Mieczysław, nacz. wydz. budżetowo-kasowego Dyrekcji Okr. P. i T. m., Mickiewicza 31 patrz Poczta
			O
21 55	—	2 55	Okręgowy Urząd Likwidacyjny, sekret.
23 07	—	81 07	Okręgowy Urząd Likwidacyjny, Kopernika 2
			— (dod.) dyrektor, gab.
			— (dod.) oddział osobowy
			— (dod.) seretariat
			— (dod.) oddział gospodarczy
			— (dod.) Ł. Makowski
			— (dod.) oddział nieruchomości
			— (dod.) F. Tabak, naczelnik wydz. budż.
			— (dod.) J. Lewartowski
			— (dod.) garaże
23 85		81 85	— wydział ekonomiczny
22 00	—	2 00	Szymański Romuald, nacz. wydz. ogóln., Kopernika 2
21 48	—	81 48	Okręgowe Zjednoczenie Wytwórni Materiałów Budowlanych, Kościuszki 43
21 12	12	—	Okręgowy Urząd Samochodowy, Pułaskiego 5
22 54	—	81 54	Okręgowy Inspektor Ochrony Skarbowej, Kościuszki 28
22 49	—	82 49	Okręgowa Komisja Związków Zawodowych, Kopernika 47
25 91	—	2 91	Okręgowa Komisja Związków Zawodowych, Kopernika 47
24 50	—	2 27	Okręgowa Komisja Związków Zawodowych, Kopernika 47
21 15	—	81 15	— Frolewicz Donat, inż., przewodn., 1 Maja 18
20-85	85	—	Okręgowy Zw. Tow. Ogr. i Osiedli Działk., Kościuszki 22/3
21 22	—	82 22	Olkowski Zbigniew, dr, Okrzei 28, m. 2
23 12	—	1 12	„Orbis", Polskie Biuro Podróży, Stalina 26 m. 1
			P
22 70	—	82 70	„Paged", Państwowa Agencja Drzewna, Warmińska 6
23 82	—	82 82	— skład drzewa, Al. Niepodległości 35
22 72	—	81 72	— garaże, Al. Niepodległości 81
21 68	—	82 68	Palaszewski M., Hurtownia Złomu i Odpadków, Liszewskiego 1
21 42	—	1 42	Pałucki Tadeusz, Prezydent Miasta, m., Warmińska 21/3
21 45	—	2 45	Państwowa Centrala Handlowa, Al. Wojska Polsk. 5
23 64	—	82 64	— dyrektor, gab.
22 96	—	82 96	— hurtownia, pl. Wolności 1
22 71	271	—	Państwowa Fabryka Wyrobów Drzewnych, Waryńskiego 31
22-36	36	—	Państwowa Fabryka Wyrobów Drzewnych, Jagiellońska 44
23 81	181	—	Państwowa Fabryka Zapałek, Al. Zwycięstwa 22
24 11	—	1 11	Państwowa Komunikacja Samochodowa, Oddz. w Olsztynie, Kopernika 36
22 61	—	1 61	— stacja Nr 1, Kopernika 36
23 73	73	—	— garaże, Jagiellońska 75
12.17 22 17	—	82 17	Państwowa Lecznica Weterynaryjna, Tartaczna 27
22 97	297	—	Państwowy Monopol Spirytusowy, Grunwaldzka 45
23 52	52	—	— oddział gorzelni
22 89	—	81 89	— Dr chemii Osterman - Kobierecki, Grunwaldzka 45
23 32	—	82 32	Państwowe Przedsiębiorstwo Techniczne Obsługi Rolnictwa, Dworcowa 33
23 72	—	82 72	— dyrektor, gab.
22 39	239	—	— wydział eksploatacyjny
21 75	—	1 75	— kierownik administracyjny
23 71	—	82 71	— kierownik zasobów

Nr nowej centr. autom.	Nr ręcz. centr.	Nr aut. centr.	OLSZTYN
23 63	—	82 63	Państwowe Przedsiębiorstwo Techniczne Obsługi Rolnictwa, Dworcowa 69
23 88	188	—	Państwowa Rozlewnia Piwa i Wód Gazowych, Al. Wojska Polskiego 20
22 88	—	2 88	Państwowy Urząd Repatriacyjny, dyr., Szrajbera 9/10
20 23	—	81 83	— dział transportowy
24 33	143	—	— dział prawny
25 45	145	—	— kolumna samochodowa, Kościuszki 17
23 21	—	82 21	— punkt etapowy, Lubelska 28
24 82	82	—	— punkt dworcowy, Dworcowa 39
23 02	—	81 02	— oddział powiatowy, Dworcowa 48
23 56	—	82 56	Parafia św. Józefa, Jagiellońska 53
2336 ~~23 26~~	236	—	Pełnomocnik Akcji Siewnej, Ogrodowa 5
22 15	—	82 15	Pławski Adam, Prezes Zarządu Okręgu ZZPP, 1 Maja 12/4

POCZTA TELEGRAF I TELEFON, CENTRALA WEWNĘTRZNA:

Wskazówki o korzystaniu z aparatów załączonych do wewnętrznej centrali Dyrekcji Okręgu P. i T.

1. Abonent centrali automatycznej miejskiej, chcąc uzyskać numer centrali dyrekcyjnej wybiera jeden z Nr Nr 231, 232, 233, 234, i telefonistka obsługująca awizo, łączy z żądanym abonentem centrali dyrekcyjnej. Po uruchomieniu nowej centrali wybierać Nr 26-94, 26-95, 26-96, 26-97, 26-98.

2. Abonent centrali ręcznej, chcąc uzyskać połączenie z abonentem centrali dyrekcyjnej po zgłoszeniu się telefonistki żąda „Centrala dyrekcyjna" po zgłoszeniu się której podaje Nr właściwy abonenta.

3. Abonent centrali dyrekcyjnej, chcąc połączyć się z centralą automatyczną miejską, wybiera Nr 81 i po otrzymaniu sygnału zgłoszenia centrali miejskiej wybiera dalej żądany numer.

4. Abonent centrali dyrekcyjnej, chcąc połączyć się z centralą miejską ręczną wybiera jeden z następujących numerów: 211, 212, 213, 214.

5. Abonent centrali dyrekcyjnej, chcąc uzyskać połączenie międzymiastowe wybiera Nr 200 i zamawia żądaną rozmowę międzymiastową.

Nr nowej centr. autom.	Nr ręcz. centr.	Nr aut. centr.	Nr centr. wewn.	
				Dyrekcja Okręgu Poczt i Telegrafów, Pocztowa 1
—	—	—	1 66	Dyrektor Okręgu mgr. Kotowski Kazimierz, gab.
—	—	—	1 49	Dyrektor Okręgu mgr. Kotowski Kazimierz, m., Pocztowa 1
—	—	—	1 48	Wicedyrektor Okręgu, Inż. Goebel Kazimierz, gab.
—	—	—	1 16	Wicedyrektor Okręgu, Inż. Goebel Kazimierz, m., Mickiewicza 16/4
—	—	—	1 67	Sekretariat Dyrektora
—	—	—	1 90	Sekretarz Dyrektora, m., Obr. Westerplatte 2/2
—	—	—	1 69	Lekarz Okręgowy, Dr Zaworski Czesław, Stalina 34
				Samodzielny Oddział Osobowy
—	—	—	1 94	— kierownik gab.
—	—	—	1 65	— kierownik m., Mickiewicza 27/5
—	—	—	1 85	— referenci
				Wydział ogólny
—	—	—	1 62	— naczelnik, gab.
—	—	—	1 05	— naczelnik, m., Al. Niepodległości 13/14
—	—	—	1 33	— oddział ogólny, kierownik
—	—	—	1 59	— oddział organizacyjny, kierownik
—	—	—	1 92	— oddział inspekcji, kierownik
—	—	—	1 33	— oddział wojskowy, kierownik
—	—	—	1 88	— oddział wojskowy, kierownik, m. Mickiewicza 16/7
—	—	—	1 80	— kancelaria Dyrekcji
—	—	—	1 67	— referent straży pocztowej
—	—	—	1 89	— referent straży pocztowej, m., Zyndrama z Maszkowic 3/4
				Wydział Administracyjny
—	—	—	1 31	— naczelnik, gab.

Nr nowej centr. autom.	Nr ręcz. centr.	Nr aut. centr.	Nr centr. wewn.	OLSZTYN
—	—	—	1 02	— oddział gospodarczy, kier.
—	—	—	1 13	— oddział budowlany, kier.
—	—	—	1 01	— oddział aprowizacyjny, kier.
				Wydział Pocztowy
—	—	—	1 57	— naczelnik, gab.
—	—	—	1 52	— naczelnik, m., Mickiewicza 27/4
—	—	—	1 95	— samodz. referat samochodowy
—	—	—	1 27	— oddział eksploat. poczt., kier.
—	—	—	1 27	— oddział ruchu pienięż., kier.
—	—	—	1 87	— oddział komunikacyjny, kier.
—	—	—	1 36	— oddział komunikacyjny, kier., m., Pocztowa 3
—	—	—	1 87	— oddział komunikacyjny, inspektor.
—	—	—	1 83	— oddział komunikacyjny, inspektor, m., Koszarowa 9/2
				Wydział Techniczny
—	—	—	1 07	— naczelnik, gab.
—	—	—	2 16	— naczelnik, m., Mickiewicza 33/3
—	—	—	1 58	— oddział eksploatacji telekom., kierownik
—	—	—	1 22	— oddział eksploatacji telekom., kierownik, m., Mickiewicza 31a/4
—	—	—	1 14	— oddział budowy i konserwacji, kier.
—	—	—	1 60	— oddział budowy i konserwacji, kier., m., Mickiewicza 31/2
—	—	—	1 14	— inspektor techniczny
—	—	—	1 18	— inspektor techniczny, m., Mickiewicza 27/8
—	—	—	1 68	— referat rachunkowy
—	—	—	1 15	— referat ogólny
—	—	—	1 32	— referat materiałowy
				Wydział Budżetowo-Kasowy
—	—	—	1 86	— naczelnik, gab.
—	—	—	1 82	— naczelnik, m., Mickiewicza 31/3
—	—	—	1 06	— oddział księgowości, kierownik
—	—	—	1 08	— oddział księgowości, kierownik, m., Lubelska 6
—	—	—	1 73	— oddział kontroli rachunków, kierownik
—	—	—	1 74	— oddział kontroli rachunków, kierownik, m., Mickiewicza 31/6
—	—	—	1 12	— oddział kontroli rachunków, referenci
—	—	—	1 03	— oddział uposażeń
				Informacja i Wartownia w holu gmachu Dyrekcji
—	—	—	1 11	dyżurny wartownik
				Rejonowy Urząd Telef.-Telegraf. — Pieniężnego 21
—	—	—	1 25	— naczelnik, gab.
—	—	—	1 56	— oddział ogólny, kierownik
—	—	—	1 30	— kancelaria
—	—	—	1 81	— kasa główna
—	—	—	1 70	— oddz. sieci miejskiej, kierownik
—	—	—	1 75	— oddz. sieci miejskiej, kierownik, m., Śląska 1/1
—	—	—	1 24	— oddział sieci rejonowej, kierownik
—	—	—	1 63	— oddział sieci rejonowej, kierownik, m., Jagiełły 11/3
—	—	—	1 35	— nadzór teletechniczny, technik
—	—	—	1 77	— nadzór teletechniczny, technik, m., Mickiewicza 33/2
—	—	—	1 00	— dyżurny centrali automatycznej
—	—	—	1 51	— referat materiałowy sieci rej.
—	—	—	1 10	— kontrola centrali telefonicznej
—	—	—	2 00	— biuro zgłoszeń rozmów międzymiast.
0	—	2 95	—	— biuro zgłoszeń rozmów międzymiast.
8	—	2 25	—	— biuro numerów, informacja
7	—	1 20	—	— biuro naprawy (przyjmuje zawiadomienia o uszkodzeniach)
—	—	2 25	—	— przyjmowanie reklamacyj w sprawach telefonicznych
—	—	—	1 19	— kontrola telegrafu
21 04	35	—	—	— telegraf, przyjmowanie telegr. telefonem
21 05	105	—	—	— telegraf, przyjmowanie telegr. telefonem
21 06	—	1 04	—	— telegraf, przyjmowanie telegr. telefonem
21 07	—	1 19	—	— telegraf, przyjmowanie telegr. telefonem

Nr nowej centr. autom.	Nr ręcz. centr.	Nr aut. centr.	Nr centr. wewn.	OLSZTYN
21 31	—	1 50	—	— centrala telefoniczna miejska ręczna
21 32	—	1 51	—	— centrala telefoniczna miejska ręczna
21 33	—	1 52	—	— centrala telefoniczna miejska ręczna
21 34	—	1 53	—	— centrala telefoniczna miejska ręczna
21 35	—	1 54	—	— centrala telefoniczna miejska ręczna
21 36	—	1 55	—	— centrala telefoniczna miejska ręczna
21 37	—	1 56	—	— centrala telefoniczna miejska ręczna
21 38	—	1 57	—	— centrala telefoniczna miejska ręczna
21 39	—	1 58	—	— centrala telefoniczna miejska ręczna
—	—	1 59	—	— centrala telefoniczna miejska ręczna
21 47	147	—	—	— rozmównica publiczna
—	—	—	1 54	— Kołpiński Aleksy, st. technik, m., Pieniężnego 17/5
—	—	—	1 55	— Michael Bazyli, nadzorca, m., Mickiewicza 31a/1
—	—	—	1 71	— Skuracz Wacław, st. monter, m., Skarżyńskiego 16/4
—	—	—	1 72	— Kraziński Czesław, monter, m., Mickiewicza 31/1
				Obwodowy Urząd Pocztowy Olsztyn 1
				Pieniężnego 21
—	—	—	1 37	— naczelnik, gab.
—	—	—	1 42	— naczelnik, m.
—	—	—	1 93	— ekspedycja
—	—	—	1 61	— kasa główna
—	—	—	1 97	— administracja nieruchomości
—	—	—	1 29	— administrator, m. Angielska 11/1
				Urząd Pocztowo - Telekomunikacyjny Olsztyn 2
				Dworzec Główny, Dworcowa 36
—	—	—	1 44	— naczelnik, gab.
—	—	—	1 96	— naczelnik, m., Matejki 2/1
—	—	—	1 43	— kontrola rozmów i ekspedycja
24 68	—	68	—	— rozmównica publiczna
				Urząd Radiotelegraficzny
—	—	—	1 79	— naczelnik i kancelaria, Pieniężnego 21
—	—	—	1 09	— sala operacyjna — dyżurny, Pieniężnego 17
—	—	—	1 64	**Okręgowa Składnica Materiałów Pocztowych, Mickiewicza 27**
—	—	—	1 04	— naczelnik, m., Zyndrama z Maszkowic 1/6
—	—	—	1 84	**Okręgowa Składnica Materiałów Teletechnicznych, Lubelska 6**
—	—	—	1 99	— naczelnik, gab., Lubelska 5
—	—	—	1 17	— naczelnik, m., Mickiewicza 33
—	—	—	1 28	— warsztaty, Lubelska 6
				Pocztowy Urząd Przewozowy, Lubelska 5
—	—	—	1 21	— naczelnik, gab.
—	—	—	1 76	— dyspozytor
—	—	—	1 78	— kancelaria
				Związek Zawodowy Prac. Poczt. i Telekom., Zarząd Okręgowy, Pieniężnego 17
—	—	—	1 38	— sekretariat
—	—	—	1 53	przewodniczący, m., Mickiewicza 33/8
—	—	—	1 46	— Spółdzielnia „Pocztowiec", Mickiewicza 27
—	—	—	1 58	**Polski Związek Zachodni, Zarząd Obwodowy prac. Poczt. i Telekom.** w godz. godzinach od 8 do 15 Dyr. Okr. P. i T.
23 10	—	81 10	—	Polska Agencja Prasowa, P. A. P., Stalina 32
26 32	232	—	—	Polska Partia Robotnicza, Komitet Wojew., Kościuszki 45
24 71	—	171	—	Polska Partia Robotnicza, Komitet Wojew., sekretariat, pl. Nowotki 5
24 57	257	—	—	— kontrola partyjna
26 01	—	81 01	—	— wydział rolny
24 90	—	2 90	—	— wydział organizacyjny
21 30	30	—	—	— wydział personalny
22 37	—	2 37	—	— powiatowy komitet
23 91	91	—	—	— miejski komitet, sekretariat

Nr nowej centr, autom.	Nr ręcz. centr.	Nr aut. centr.	Nr centr. wewn.	OLSZTYN
22 69	—	1 69	—	Polska Partia Socjalistyczna, Wojew. Komitet I sekretarz, pl. Wolności 2/3
21 13	—	1 13	—	— Wojew. Komitet II i III sekr.
24 13	—	81 13	—	— miejski komitet, pl. Wolności 2/3
24 18	118	—	—	Polski Czerwony Krzyż, Pełnomocnik Zarządu Główn., Stalina 29
23 35	—	81 35	—	Polski Monopol Tytoniowy, Stalina 42
25 57	—	81 57	—	Polski Związek Zachodni, Zarząd Okręgowy, Stalina 32
22 95	—	82 95	—	Polski Związek b. Więźniów Politycznych, Zarząd Okręgowy, Curie-Skłodowskiej 2
25 11	—	81 35	—	— sekretariat zarządu koła, 3 Maja 24
23 12	—	1 12	—	Polskie Biuro Podróży „Orbis", Stalina 26
				Polskie Koleje Państwowe
				a) Prezydium Dyrekcji
23 33	60	—		Dyrektor Kolei, Mgr. Jasiuk Andrzej, m., Al. Zwycięstwa 36
25 22	122	—		Wicedyrektor Kolei Techniczny, inż. Żurawicz, m., Głowackiego 22 m. 1
24 69	69	—		Wicedyrektor Kolei Administracyjny, Kazimierski Jan, m., Kościuszki 97, m. 2
				b) inne połączenia
23 01	1	—		Naczelnik B. Wojskowego Pilawitz Andrzej, m., Limanowskiego 16
23 46	40	—		Z-ca Komendanta Okr. S.K.P. Odorowski Edward, m., ks. Witolda 1
				Centrala telef.
22 31	5	—		**Uwaga:** Najpierw żądać jeden z numerów centr. ręcznej: 5, 46, 146, 148, a gdy zgłosi się centrala D.O.K.P. żądać jeden z poniższych numerów wewnętrznych:
22 32	46	—		
22 33	146	—		
22 34	148	—		
				a) Prezydium Dyrekcji
—	—	—	3 00	Dyrektor Kolei mgr. Jasiuk Andrzej, gab., Al. Zwycięstwa 36
—	—	—	4 88	Dyrektor Kolei, m., Al. Zwycięstwa 36
—	—	—	3 09	Wicedyrektor Kolei Techniczny inż. Żurawicz Antoni, gab., Al. Zwycięstwa 36
—	—	—	3 03	Wicedyrektor Kolei Techniczny inż. Żurawicz Antoni, m., Głowackiego 22 m 1
—	—	—	3 08	Wicedyrektor Kolei Administracyjny Kazimierski Jan, gab., Al. Zwycięstwa 36
—	—	—	3 87	Wicedyrektor Kolei Administracyjny Kazimierski Jan, m., Kościuszki 97
				b) inne połączenia
—	—	—	3 10	Naczelnik Wydziału Ruchu inż. Ufniarski Aleksander, gab., Al. Zwycięstwa 36
—	—	—	4 61	Dyspozytor Ruchu D.O.K.P., gab., Al. Zwycięstwa 36
—	—	—	3 20	Naczelnik Wydziału Mechanicznego inż. Podworski Władysław, gab. Al. Zwycięstwa 36
—	—	—	3 30	Naczelnik Wydziału Drogowego inż. Sawicki Grzegorz, gab., Al. Zwycięstwa 36
—	—	—	3 39	Z-ca Nacz. Wydz. Drogowego Pawłowski Aleksander, gab., Al. Zwycięstwa 36
—	—	—	3 34	Kierownik Dz. Budynków, inż. Wojtaszek Jan gab., Al. Zwycięstwa 36
—	—	—	3 40	Naczelnik Służby Handlowo - Taryfowej, Majewski Stanisław, gab., Al. Zwycięstwa 36
—	—	—	3 49	Z-ca Nacz. Służb. Handl.-Taryf., Niziński Franciszek, gab., Al. Zwycięstwa 36
—	—	—	3 42	Kierownik Działu Taryfowego, Dzięciołowski Leon, gab., Al. Zwycięstwa 36
—	—	—	3 45	Kierownik Działu Przewozów, Sienkiewicz Bolesław, gab., Al. Zwycięstwa 36
—	—	—	3 50	Naczelnik Wydz. Zasobów, Sadowski Jakub, gab. Al. Zwycięstwa 36
—	—	—	3 52	Kierownik Działu Zakupów, inż. Fogler Wacław, gab., Al. Zwycięstwa 36
—	—	—	3 60	Naczelnik Wydz. Sanitarnego, dr. Polakowski Józef, gab., Al. Zwycięstwa 36

Nr nowej centr. autom.	Nr ręcz. centr.	Nr aut. centr.	Nr centr. wewn.	OLSZTYN
—	—	—	3 62	Kierownik Działu Lecznictwa, dr. Szypniewski Jan, gab., Al. Zwycięstwa 36
—	—	—	3 70	Naczelnik Wydz. Elektrotechnicznego, inż. Umiński Witold, Al. Zwycięstwa 36
—	—	—	3 79	Z-ca Nacz. Wydz. Elektrotechn., inż. Maciak Władysław, al. Zwycięstwa 36
—	—	—	3 72	Kierownik Działu Silnych Prądów Tng. Leśniak Kazimierz, Al. Zwycięstwa 36
—	—	—	3 73	Kierownik Działu Teletechnicznego, Kiszkurno Bazyli, Al. Zwycięstwa 36
—	—	—	3 80	Naczelnik Wydz. Kolei Wąskotorowych, inż. Tatarkiewicz Stanisław, gab., Al. Zwycięstwa 36
—	—	—	3 90	Naczelnik Wydz. Aprowizacji, Mostowski Szczepan, gab., Al. Zwycięstwa 13
—	—	—	3 92	Kierownik Działu Aprowizacji, Drutowski Antoni, Al. Zwycięstwa 13
—	—	—	4 10	Naczelnik Biura Personalnego, Kurzynoga Franciszek, gab., Al. Zwycięstwa 36
—	—	—	4 02	Kom. Okr. S.K.P., Lizak Kazimierz, gab., Al. Zwycięstwa 36
—	—	—	4 03	Z-ca Okr. Kom. S.K.P., Odorowski Edward, gab., Al. Zwycięstwa 36
—	—	—	4 20	Naczelnik Biura Wojskowego, Pilawitz Andrzej, gab., Al. Zwycięstwa 36
—	—	—	4 30	Naczelnik Biura Finansów, Oświęciński Michał, gab., Al. Zwycięstwa 36
—	—	—	4 36	Kierownnik Kasy Dyrekcyjnej, Krzysztanowski Arkadiusz, gab., Kopernika 5
—	—	—	4 40	Naczelnik Biura Kontr. Dochodów, Gajdziński Kacper, gab., Kopernika 5
—	—	—	4 42	Kierownik Działu Pasażerskiego, gab., Kopernika 5
—	—	—	4 50	Naczelnik Biura Prawnego, mgr. Satke Stanisław, gab., Al. Zwycięstwa 36
—	—	—	4 52	Kier. Działu Cywilno - Procesowego, b., Al. Zwycięstwa 36
—	—	—	4 90	Szef Delegatury Sztabu Generalnego, mjr. Bury-Burzymski St., gab., Al. Zwycięstwa 36
—	—	—	4 92	St. Dyspozytor Delegatury Sztabu, b., Al. Zwycięstwa 36
—	—	—	4 93	Dział Przewozów, b., Al. Zwycięstwa 36
—	—	—	4 94	Prok. Wojsk. P.K.P., mgr. por. Gąsiorowski Stanisław, gab., Al. Zwycięstwa 13
—	—	—	4 95	Kancelaria Og. Prok. P.K.P., b., Al. Zwycięstwa 36
—	—	—	3 85	Delegatura U.B., b., Al. Zwycięstwa 36
—	—	—	4 97	Przedstawiciel Armii Radzieckiej przy P.K.P. płk. Hładkich Aleks., gab., Al. Zwycięstwa 36
—	—	—	4 98	Przedstawiciel Armii Radzieckiej przy P.K.P. płk. Hładkich Aleks., m., Pieniężnego 17/3
—	—	—	4 55	Kanc. Przedst. Armii Radz., b., Al. Zwycięstwa 36
—	—	—	3 28	Zarząd Okręgowy Z.Z.K., Al. Zwycięstwa 36
				Stacja Kolejowa Olsztyn Główny
				Centrala telef.
22 56	56			**Uwaga:** Najpierw żądać jeden z numerów centr. ręczn. 56
22 57	160			względnie 160, a gdy zgłosi się centrala stacyjna zażądać jeden z poniższych numerów wewnętrznych:
—	—	—	11	Inż. Ufniarski Aleksander, Naczelnik Wydziału Ruchu, m., Dworcowa 39
—	—	—	16	Dyżurny Ruchu, b., St. Kolejowa, Olsztyn Główny
—	—	—	14	Naczelnik Oddziału Ruchowo - Handlowego, Oleszczuk Zenon, m., Kossaka 5
—	—	—	13	Naczelnik Oddziału Ruchowo - Handlowego, Oleszczuk Zenon, b., Dworcowa 39
—	—	—	20	Naczelnik Wydziału Mechanicznego, inż. Podworski Władysław, m., Emelii Plater 2
—	—	—	1 20	Naczelnik Parowozowni, St. Kol. Olsztyn Gł.

Nr nowej centr. autom.	Nr ręcz. centr.	Nr aut. centr.	Nr centr. wewn.	OLSZTYN
—	—	—	30	Naczelnik Wydziału Drogowego, inż. Sawicki Grzegorz, m., Kossaka 15
—	—	—	1 30	Zaw. odc. Drog., Ponichtera Wacław, m., Kolejowa 8/1
—	—	—	60	Naczelnik Wydziału Sanitarnego, dr. Polakowski Józef, pl. Kopernika 3
—	—	—	62	Szpital Kolejowy, b., Franciszkańska 3
—	—	—	70	Naczelnik Wydz. Elektrotechnicznego ,inż. Umiński Witold, m., Kościuszki 26
—	—	—	65	Naczelnik Warsztatów Elektrotechnicznych, inż. Plisowski Leon, gab., Lubelska 3
—	—	—	72	Kierownik Działu Silnych Prądów, Tng. Leśniak Kazimierz, m., Kolejowa 9/3
—	—	—	77	Kierownik Działu Teletechnicznego, Kiszkurno Bazyli, m., Kopernika 33 m 5
—	—	—	78	Nacz. Oddz. Elektrotechnicznego, Macelewicz Mieczysław, gab., Kopernika 3
—	—	—	1 70	Zawiadowca odc. Teletechnicznego, Sławiński Ksawery, b., stacja kolejowa Olsztyn
—	—	—	80	Naczelnik Biura Personalnego, Kurzynoga Franciszek, m., Kościuszki 14
—	—	—	84	Oddział Komendy S.O.K., b., Stacja Kolejowa Olsztyn Główny
—	—	—	82	Szef Delegatury Sztabu Generalnego, mjr. Bury-Burzymski St., m., Emilii Plater 3/4
—	—	—	45	Prokurator Wojskowy P.K.P. mgr. por. Gąsiorowski Stanisław, m., Kościuszki 14
—	—	—	1 66	Naczelnik Magazynu Gł. Zasobów, Ciesielski Mieczysław, b., Tarłaczna
—	—	—	81	Ośrodek Aprowizacji, b., Weryńskiego 2
—	—	—	44	Ekspedycja Towarowa, b., St. Kol. Olsztyn Główny
—	—	—	92	Komenda Zaporowa, b., Stacja Kolejowa Olsztyn Główny
—	—	—	61	Ambulatorium P.K.P., Dworcowa 54
—	—	—	62	Szpital P.K.P., Wyspiańskiego 30
—	—	—	1 15	R.S.P. Nastawnia II, Stacja Olsztyn Główny
21 51	—	81 51		Polskie Linie Lotnicze „Lot", Pieniężnego 20
20 19	19	—		— lotnisko Dojtki
23 79	—	1 79		Polskie Radio, dyr. gab., Grunwaldzka 21
23 77	57	—		— kancelaria
24 52	252	—		— radiowęzeł
24 20	220	—		Polskie Stronnictwo Ludowe, Kajki 1/11
24 77	277	—		Powiatowy Zarząd Związku Samopomocy Chłopskiej, Mickiewicza 3
				biuro gospodarstwa wiejskiego
				woj. związek ogrodniczy
				pow. związek pszczelarski
				biuro spółdzielni „Ogrodnik Mazurski" oraz magazyn nasion
				stacja oceny nasion przy biurze gospodarstwa wiejskiego
23 06	206	—		Powszechny Zakład Ubezpieczeń Wzajemnych, Kopernika 39, dyrektor oddziału
23 31	231	—		— referat ubezpieczeniowy, Kopernika 39
23 26	26	—		— inspektor powiatowy, biuro, 1-go Maja 11
23 96	296	—		Powiatowa Rada Narodowa, Kajki 3
21 60	—	81 60		„Powiernik", Biuro Rew. Powiernicze Księgowości, wł. M. Majchrzak, Ratuszowa 7
2353	—	82 53		Przedsiębiorstwo Robót Budowlanych, inż. Babiński Stanisław, Mazurska 3/4
				R
23 45	—	81 45		Rejminiak Stanisław, Inspektor Osiedl. do Spraw Uwłaszczeniowych, Działdowska 21
23—76	76	—		Rejon Kontroli Akcyzowej, pl. Kopernika 2
				Rejonowa Komenda Uzupełnień patrz Wojsko Polskie
23 84	—	82 84		Restauracja „Łodzianka", wł. Sokół Władysław, Pieniężnego 14a

Nr nowej centr. autom.	Nr ręcz. centr.	Nr aut. centr.	OLSZTYN
25 81	—	82 81	Restauracja „Reatralna", wł. Konieczka Edmund i Herzog Feliks 1-go Maja 3
23 83	—	2 83	Rolnicza Centrala Mięsna, b., 1-go Maja 2
23 87	287	—	— rzeźnia, Lubelska 28
24 66	66	—	„Rolnik", Spółdzielnia Roln.-Handl., Rynek 4
23 19	—	82 19	Różycki Stefan, mgr. ekonomii, pl. Pułaskiego 3
23 17	117	—	Rzeźnia Miejska, Lubelska 26
			S
			S ą d y
23 43	—	82 43	Sąd Apelacyjny, Stalina 10
24 80	—	82 80	— prezes sądu, gab.
25 18	—	1 18	— prezes sądu, m., Pułaskiego 3
21 17	—	2 17	— wiceprezes sądu, gab.
21 83	—	82 83	— prokurator, gab., Stalina 32
23 67	—	81 67	— sekr. prokuratora, Stalina 32
24 36	—	1 36	Sąd Okręgowy, II Wydział Karny, Stalina 32
23 44	—	82 44	— prezes, gab.
25 33	—	82 33	— prokurator, gab.
24 88	—	82 88	— wiceprokurator S.O. Smoleński Jerzy, m. Narutowicza 25
24 53	—	81 53	— sekr. prokuratora
24 75	—	81 75	— sędzia okręgowy śledczy, pl. Jedności Słowiańskiej 2
23 47	—	82 57	Sąd Grodzki, sekr., pl. Jedn. Słowiańskiej 12
23 62	—	82 62	Sekita Julian, Prezes Sądu Okręgowego, m., Partyzantów 76 m 5
23 58	—	82 08	Siwiński Waldemar, kier. sklepu „Bata", Warmińska 2
			Smolka Kazimierz, kier. oddz. ekspl. telekom. Dyr. Okr. P. i T., m., Mickiewicza 31a, patrz Poczta
25 08	58	—	Społeczne Przedsiębiorstwo Budowlane Okręgu Mazurskiego, Dworcowa 12
			„S p o ł e m"
23 74	—	81 74	— Delegatura Zarządu, sekretariat, Wyzwolenia 27
			— (dod.) Delegat Zarządu
26 19	219	—	— Z-ca Delegata Zarządu
25 38	38	—	— ref. finans. rach.
23 60	—	82 60	— okr. oddz. przemysł. rolny, 1 Maja 21
21-49	149	—	— okr. oddz. przemysł. rolny, dyrektor, m., Grota 9
25 64	—	81 64	— okr. oddz. mlecz. jajcz., kier. oddz., Pieniężnego 18
24 69	64	—	— okr. oddz. mlecz. jajcz., sekr., Pieniężnego 18
24 40	—	81 40	— okr. oddz. rolniczy, kier. oddz., Ogrodowa 7
23 24	—	82 24	— okr. oddz. roln. dział art. przem.
22 53	223	—	— okr. oddz. roln. dział art. zbożowych
24 41	141	—	— okr. oddz. roln. ref. żelaza
23 59	259	—	— okr. oddz. roln. ref. ziół i nasion oraz admin. maj. Tomaszkowo, Ogrodowa 7
22 14	114	—	— okr. dział młynarski, kier. oddz., Wyzwolenia 27
24 96	—	81 96	— Młyn „Społem", buchalteria, Dworcowa 33
24 04	104	—	— okr. dział transportowy, Pieniężnego 19
24 21	—	81 21	— ekspedycja kolejowa, Gietkowska
23 29	—	2 09	— nowe warsztaty i garaże dział transport., Lubelska 30
25 90	—	1 90	— Pająk Eugeniusz, dyr. oddz. spoż., Kościuszki 22/5
24 09	—	82 09	— okr. oddz. spożywczy, dyr. okr. gab., Al. Wojska Polskiego 62/63
21 61	—	81 61	— z-ca dyrektora
24 29	—	82 29	— buchalteria
24 38	—	81 38	— dział sprzedaży
24 21	—	81 21	— magazyny Gietkowskie, wartownik
25 53	253	—	— magazyny Track, k/Olsztyna, wartownik
25 29	29	—	— ref. administracyjny, Al. Wojska Polskiego 62/63
22 10	10	—	— centrala — telef. wewn., ref. personalny, Al. Wojska Polskiego 62/63

Nr nowej centr. autom.	Nr ręcz. centr.	Nr aut. centr.	OLSZTYN
			Nr wewn.
			2 — dział sprzedaży
			3 — referat mączny
			4 — magazyn kontr.
			7 — referat U. N. R. R. A.
			8 — sekcja zaopatrzeń
			9 — magazyn wolnorynkowy II
24 23	23	—	— rozlewnia piwa „Społem", Al. Wojska Polskiego 62
24 86	—	82 86	Społeczno-Obywatelska Liga Kobiet, Al. Wojska Polskiego 60
24 59	159	—	Spółka Techniczno-Handlowa „Olsztyn", 1 Maja 2
			Spółdzielnie
24 51	251	—	„Grupa Techniczna", Stalina 31
24 76	176	—	„Grupa Techniczna", Al Niepodległości 25
26 68	—	82 10	Komunikacja Samochodowa, Jakuba 14
25 86	286	—	Robót Instalacyjno-Budowl. „Warmia", pl. Jedności Słowiańskiej 1
25 13	13	—	Robót Lądowo-Wodnych. Mazurska 10
24 03	103	—	Spożywców „Mazur", 1 Maja 19
			Spożywców „Pocztowiec", patrz Poczta
24 19	119	—	Techniczno-Budowlana, Okrzei 8
25 01	291	—	Wydawnicza „Czytelnik", pl. Wolności 3
23 22	22	—	Wydawnicza „Zagon", Kopernika 14
20—78	78	—	Wydawnicza „Zagon", Kopernika 14
			Mazurska Spółdz. Rybacka, patrz. pod lit. M
26 75	75	—	Budownictwa Wiejskiego, Samopomoc Chłopska, Dworcowa 77
24 70	—	2 70	Śmiglewski H., pracownia techniczno-dentystyczna, Moniuszki 9
25 76	—	2 76	Smotrycki Stanisław, 22 Stycznia 4
25 66	166	—	Stacja Benzynowa Państw. St. Traktorów i Maszyn, Pieniężnego 29
24 78	—	1 78	Starostwo Powiatowe, gab.
23 11	11	—	— sekretariat, Kajki 3
24 89	—	82 89	— referat rolnictwa i reform rolnych, komisarz ziemski
25 18	—	1 18	Steiman Bronisław, prezes Sądu Apelacyjnego. m. Pułaskiego 3
23—09	—	81—19	Stolarnia Mechaniczna „Marek", Al. Niepodległości 49
22 22	—	2 22	Straż Pożarna, Al. Niepodległości 16
24 44	—	81 97	— Komenda Miejskiej Zaw. Str. Poż., Al. Niepodległości 16
			Centrala telef.
			— (dod.) 1 kom. Teichert, kpt.
			— (dod.) 2 Iinsp. Łabno, mjr.
			— (dod.) 3 kpt. Teichert, m.
			— (dod.) 4 z-ca kom. Klimaszewski
			— (dod.) 5 kanc. straży
22 33	33	—	— inspektor pożarnictwa
24 39	—	81 39	Stronnictwo Demokratyczne, sekr. Białobłocka Irena, 1 Maja 6
26 17	—	1 17	Stronnictwo Ludowe, Zarząd Wojew., Kopernika 14
24 16	16	—	Stronnictwo Pracy, Zarząd Wojew., Pieniężnego 21
24 67	—	82 67	Szczurzewski Kazimierz, prokurator, Warmińska 26
			Szkoły
25 52	—	81 52	Państwowe Gimnazjum i Liceum, Mickiewicza 6
24 12	—	82 12	Państwowe Gimnazjum i Liceum dla Dorosł., Kościuszki 86
24 55	—	81 55	Państwowe Gimnazjum Żeńskie, ul. Wyzwolenia 37
24 31	—	82 31	Państwowe Liceum Komunikacyjne, Al. Wojska Polskiego 17
25 80	280	—	Państwowe Liceum Ogrodnicze, Okrzei 3
24 07	—	82 07	Państwowe Liceum Pedagogiczne, Pieniężnego 3
25 03	—	81 03	Publiczna Szkoła Powszechna, Nr. 1, Moniuszki 10
25 16	—	82 16	Publiczna Szkoła Powszechna, Nr. 2 Al. Zwycięstwa 9
			Szpitale
24 73	—	2 73	Szpital Garnizonowy Nr 4478, Warszawska 30.
25 42	42	—	Szpital Wojewódzki Mariacki, Oddz. Zakaźny, Warszawska 44

Nr nowej centr. autom.	Nr ręcz. centr.	Nr aut. centr.
24 49	49	—
24 92	—	82 92
24 24	224	—
24 56	156	—
26 92	292	—
21 65	65	—
24 42	—	82 42
24 34	—	82 34
26 38	—	82 38
20 31	—	1 31
24 35	—	1 35
24 32	—	1 32
24 98	—	1 98
24 79	—	82 79
21 79	—	81 79
20 47	—	2 65
25 15	—	2 15
21 16	—	81 16
24 14	—	1 14
24 43	43	—
25 77	177	—
26 64	—	2 64
25 39	—	81 29
25 14	14	—
20 88	—	82 99
25 05	—	2 01
25 72	—	1 72
25 12	—	81 12
25 56	—	81 56
25 31	31	—
25 92	—	1 92
20-03	—	82-03
25 37	—	82 37
25 46	246	—
26 76	—	81 76
26 33	—	1 33
25 26	—	1 26
25 27	—	81 27
25 49	—	1 39
25 17	—	81 17
25 61	—	2 61
22 09	—	82 06
26 13	113	—
25 89	299	—
25 65	—	82 65
36 56	—	2 56
25 34	—	81 34
26 26	—	82 26
26 92	—	82 25

OLSZTYN

Szyrmer kpt., naczelnik wydz. wojskowego w Urzędzie Wojewódzkim m., Curie-Skłodowskiej 10
„Syrena" Przeds. Przewozowo-Transportowe, Dworcowa 12

T

Teatr Miejski im. St. Jaracza, 1 Maja 3
Track maj. Państw. Zarządu Państw. Nieruchomości Ziemskich
T. U. R. Miejski Komitet Młodzieżowy, pl. Wolności 2/3
Tykwiński Mieczysław, kier. oddz. kom. Dyr. Okr. P. i T. m. Pocztowa 3, patrz Poczta
Tylio Stefan, dr med., Niedziałkowskiego 4/3

U

Ubezpieczalnia Społeczna, informacja, Dworcowa 30
— dyrektor
— wydział lecznictwa, lekarz naczelny

Urząd Wojewódzki

— sekretariat
— (dod.) wojewoda, gab., pl. Wolności 1
— wojewoda, Dr. Z. Robel m., Zamkowa 5
— I wicewojewoda, sekr.
— (dod.) wicewojewoda, gab.
— wicewojewoda mgr T Koral-Krzysztof, ppłk., m., Emilii Plater 26
— II wicewojewoda, sekr.
— (dod.) wicewojewoda, gab., pl. Wolności 1
— wicewojewoda Wilomowski-Korolewicz, m., Działdowska 20
— wydział aprowizacji i handlu
— oddział handlu, Pieniężnego 13
— oddział rozdzielnictwa, Pieniężnego 13
— delegat U. N. R. R. A., Pieniężnego 13
— wydział budżetowo-gospodarczy, pl. Wolności 1
— garaże wojew., Jagiellońska 73
— wydział insp. Starostw, pl. Wolności 1
— gab. naczelnika, pl. Wolności 1
— wydział komunikacji gab. naczelnika, pl. Wolności 1
— Naczelnik m., Al. Przyjaciół 35
— wydział odbudowy, pl. Wolności 1
— wydz. organizacyjny, gab. naczelnika, pl. Wolności 1
— Naczelnik wydz. inspekcji Starostw m., Pocztowa 4 m. 2
— wydział personalny, pl. Wolności 1
— wydział przemysłowy, Stalina 33
— wydział osiedleńczy pok. 28, pl. Wolności 1
— wydział osiedleńczy, Pieniężnego 13
— wydział samorządowy, pl. Wolności 1
— wydział społ.-polityczny, pl. Wolności 1
— Naczelnik m., 1 Maja 11 m. 5
— wydział zdrowia, pl. Wolności 1
— wydział wojskowy
— wydz. wodno-melioracyjny, Kajki 3
— wydz. komunikacyjny ref. turystyczny, Bałtycka 1

Dział Rolnictwa i Reform Rolnych

— kier. gab., Partzantów 73
— sekretariat
— wydział urządzeń rolnych, Partyzantów 73
— wydział finansów rolnych, Partyzantów 73
— wydział oświaty rolnej, Partyzantów 73
— wydział wodno-melioracyjny, Pieniężnego 19
— wydział finansów rolnych i oddz. kredytów, Pieniężnego 19
— garaże, Kopernika 14
— wydział rolniczy, Partyzantów 73
— wydział weterynarii, Ratusz pokój 11c

Nr nowej centr. autom.	Nr ręcz. centr.	Nr aut. centr.	OLSZTYN
26 15	—	1 15	Urząd Zatrudnienia, Stalina 21
			Urząd Ziemski Wojewódzki — patrz Urząd Wojewódzki
			Dział Rolnictwa i Reform Rolnych
			W
24-83	83	—	Wach Władysław, Krosały 15
25 86	286	—	„Warmia", Spółdzielnia Robót Instalacyjno-Budowlanych, pl. Jedności Słowiańskiej 1
25 02	—	2 02	Warmińsko-Mazurski Związek Turystyczny, Bałtycka 1
26-87	87	—	Węckiewicz Karol, inż., Al. Warszawska 13 m. 2
21 79	—	81 79	Wilamowski-Korolewicz Bogdan, Wicewojewoda, m., Działdowska 20
			Województwo patrz Urząd Wojewódzki
21 81	—	2 81	Wojewódzka Akcja Siewna, sekr., Jagiełły 1
23 18	218	—	— wojew. pełnomocnik gab., Racławicka 1
26 29	229	—	— garaże, Artyleryjska 9
26 37	237	—	Wojewódzki Komitet Opieki Społecznej, Orkana 12
21 26	—	81 26	Wojewódzki Urząd Informacji i Propag., Stalina 7
25 55	32	—	Wojewwódzki Urząd Informacji i Propag., Stalina 7
26 09	209	—	Wojewódzki Urząd Kontroli Prasy, Pienięznego 2
25 21	21	—	Wojewódzki Urząd WF i PW, dyrektor, m., Działdowska 5
25 36	36	—	— hala sportowa, Al. Warszawska
25 60	260	—	— sekcja WF, Al. Warszawska
25 04	—	82 04	— koszary, Al. Warszawska
25 40	—	81 37	— stadion Woj. Ośr. WF, Al. Wojska Polskiego (las)
25 50	—	81 65	Wojewódzki Zarząd Samopomocy Chłopskiej, b., Kajki 6
25 51	51	—	— biuro gospodarstwa wiejskiego, Stalina 31
25 74	—	82 74	— biuro gosp. wiejskiego maj. Talberg
25 24	24	—	— stacja doświadczalna, maj. Posorty
			Wojsko Polskie
22 11	—	81 11	D-ca Dywizji
25 75	175	—	Oddz. W. O. P., Dworcowa 74
			— (dod.) d-ca oddziału
			— (dod.) szef łączności
			— (dod.) szef sztabu
			— (dod.) prokurator, Dworcowa 74
25 44	37	—	— D-ca Oddz. W. O. P., m., Reformacka 5
23 20	20	—	Komenda Miasta
			— (dod.) Dyż. Oficer insp. Garniz.
26 40	—	82 40	Rejonowa Prokuratura Wojska Polskiego, Stalina 4
25 95	295	—	— Z-ca Wojsk. Prok. Rejon. mjr. Cioch Izydor, m., Działdowska 13
26 31	—	81 31	Rejonowy Zarząd Kwat. Budowl., 1 Maja 2
25 68	268	—	Wojskowy Sąd Rejonowy, Partyzantów 2 przy Kurii Biskupiej
26 04	—	81 04	Jednostka Wojskowa Nr 1729
26 53	153	—	Jednostka Wojskowa Nr 3645
23 41	41	—	Jednostka Wojskowa Nr 2576
23 80	80	—	Jednostka Wojskowa „Niger", Partyzantów
25 47	247	—	Rejonowa Komenda Uzupełnień „RKU", Warszawska 71
23 39	39	—	Wojskowa Centrala
24 73	—	2 73	Szpital Garnizonowy Nr. 4478, Warszawska 30
			Wojsko Radzieckie
26 18	18	—	Centrala Sowiecka „Zapad", Partyzantów 65
26 86	186	—	Jednostka Wojsk Sowieckich, Pienięznego 27
25 37	135	—	Ppłk. Wołodzin m., Pienięznego 23
25 34	34	—	Wojtowicz Jan, Warmińska 25
			Wrona Władysław, Dr. praw, przewodniczący Zarządu Okr. Zw. Zaw. Prac. P. i T m., Mickiewicza 33/8, patrz Poczta, Związek
26 60	233	—	Wytwórnia Wód Gazowych i Rozlewnia Piwa „Współpraca", Al. Warszawska 1
26 61	61	—	Wysocki Mieczysław, Prezes Maz. Spółdz. Transportowej III., Okrzei 17/6

Nr nowej centr. autom.	Nr ręcz. centr.	Nr aut. centr	OLSZTYN
			Z
26 82	—	81 82	Zachodnia Agencja Prasowa, Stailna 32
			„Zagon", patrz Spółdzielnia Wydawnicza
25 00	108	—	Zakłady Miejskie Wodociągów i Kanalizacji, Ogrodowa 5
26 46	—	82 46	Zakłady Przemysłowe „WEO", dyr. Lubelska 29
26 35	235	—	— sekretariat
26 24	—	81 24	Zalewski Ludwik, inż. dyr. miejskich zakł. komunikac., Mazurska 15/4
26 10	110	—	Zalewski Tadeusz, zakład blacharski, — (dod.) m., Szrajbera 8
26 25	25	—	Zarząd Państwowych Nieruchomości Ziemskich, maj. St. Olsztyn
23 28	228	—	— wydział rolny
26 58	—	82 58	— dyr. gab., Bogumiła Linki 4
26 20	261	—	— park samochodowy Bogumiła Linki 4
			Zarząd Miejski
26 23	—	2 23	— prezydent, gab.,pl. Wolności 1
21 42	—	1 42	— prezydent, Pałucki Tadeusz m., Warmińska 21
23 57	—	2 57	— wiceprezydent Kruczyński Aleksander, pl. Wolności 1
20 89	289	—	— prezydium M. R. N.
26 70	—	81 70	— Kancelaria ogólna
26 73	—	1 73	— wydział administracyjny
26 78	—	82 78	— wydział techniczny
26 47	—	2 47	— wydział kwaterunkowy
22 12	—	2 12	— biuro ewidencji ludności
26 03	3	—	— garaże miejskie, Pieniężnego 13
25 00	108	—	— zakłady miejskie wod. i kanalizacji, Ogrodowa 5
26 12	109	—	— stacja pomp „Zachód", nad Jeziorem Krzywym
26 81	281	—	Zarząd Samopomocy Chłopskiej, garaże, Jakuba 9
			Zjednoczenie Energetyczne Okręgu Mazurskiego Z. E. O. M.
26 05	—	82 50	— centrala telef.
26 06	—	82 41	— centrala telef.
26 07	—	81 50	— centrala telef.
25 67	267	—	— dyrektor gab.
22 44	144	—	— Sekretariat, Ogrodowa 5
26 83	—	183	— pogotowie techniczne, Knosały 1
26 44	—	81 86	Zjednoczenie Gorzelni Państwowych, 1 Maja 11
26 88	258	—	Zjednoczenie Przemysłu Drzewnego, Stalina 33
26 42	—	81 33	Zjednoczenie Przemysłu Materiałów Budowlanych, Mazurska 1
26 85	285	—	— garaże, Grunwaldzka 32
			Zniszczyński Augustyn, kier. oddz. księg. Dyr. Okr. P. i T. m., Lubelska 6, patrz Poczta
20 88	—	8299	Zubolewicz Al., inż. Naczelnik Wydz. Komunik. Urzędu Woj., m., Al. Przyjaciół 35
26 48	48	—	Związek Harcerstwa Polskiego, Komenda Chorągwi w Olsztynie, Bałtycka 5
26 74	174	—	Związek Rewizyjny Spółdzielni, dyr. Pietrzak-Pawłowski Kazimierz, Żołnierska 2
24 15	115	—	Związek Rewizyjny Spółdzielni R. P., Dworcowa 87
21 59	—	82 59	Związek Walki Młodych, przewodniczący Stalina 19
26 66	—	82 48	— wydz. ogólny
26 28	—	81 28	Związek Zawodowy Transportowców, Szrajbera 1
26 14	—	81 14	Związek Zawodowy Pracowników Wojewódzkiego Urzędu, Ratusz
			Związek Zawodowy Pracowników Poczty i Telekomunikacji, Zarząd Okręgowy, Pieniężnego 17, patrz Poczta
			Ż
26—90	—	81—90	„Życie Olsztyńskie", redakcja, sekretariat, 22 lipca 16
25—23	—	81—92	— redaktor naczelny
26—49	249	—	— administracja

Olsztyński Klub Sportowy
„POCZTOWIEC"

przy Dyrekcji Okręgu Poczt i Telegrafów

SEKCJE:

Piłka nożna ■ Lekkoatletyka ■ Gry sportowe ■ Wodna ■ Turystyczna

---

CENTRALA RYBNA
Sp. z. o. o
Gdynia
ul. Świętojańska 23

SKLEPY:
1 ul. Świętojańska 71
2 Hala Rybna boks Nr 13
3 „ „ „ Nr 3
— Gdańsk

Poleca po cenach najniższych: ryby świeże i wędzone, śledzie solone, przetwory rybne.

W. BIAŁECKI

OSTRÓDA, ul. Mickiewicza 11
Telefon 60 — — — — mieszkanie 95

Skład Materiałów Aptecznych

poleca:

chemikalja, perfumy, kosmetykę, środki lecznicze, galanterię, zioła, farby.

POLSKA FABRYKA
MANOMETRÓW i TERMOMETRÓW
WŁOCŁAWEK, ul. Stodólna 46 tel. 10-57

produkuje i naprawia:

manometry,
wakumetry,
termometry,
pirometry,
areometry itp.

„POWIERNIK"
Biuro Rew. powiernicze
MAJCHRZAK IGNACY

PRZYSIĘGŁY ZNAWCA KSIĘGOWOŚCI
OLSZTYN, ul. Ratuszowa 7. Telefon 81-60
Organizacja rachunkowości, sporządzanie bilansów, nadzór, rewizje i ekspertyzy.

SPIS ABONENTÓW OKRĘGOWYCH

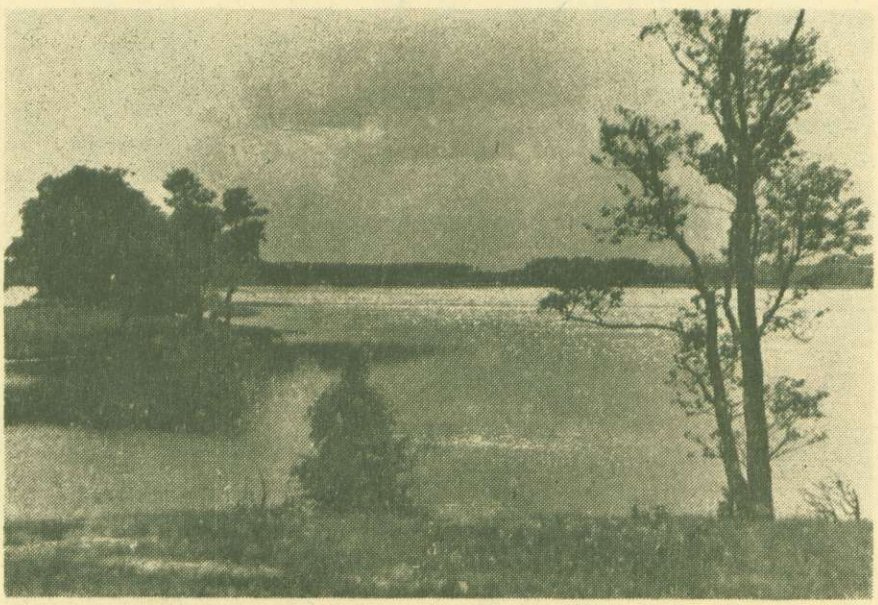

Fot. Z. Drzewicki

Jezioro Białe (powiat mrągowski)



Jezioro w okolicach Piszu

AUGUSTÓW 0-24

B.

Bezpieczeństwo

7 Pow. Urząd Bezp. Publ., 3-go Maja 10
29 — szef U. B. P., 3-go Maja 10
32 — komendant U. B. P., 3-go Maja 10

I.

18 Inspektorat Szkolny, 3-go Maja 30

J.

10 Jednostka Wojskowa, 3-go Maja 16

M

Milicja Obywatelska

11 — komenda powiatowa, 3-go Maja 57
12 — komendant M. O., 3-go Maja 56
15 — posterunek M. O., Krakowska 3

N

Nadleśnictwa

8 Państwowe Nadleśnictwo Augustów, Os. Lipowiec
6 Państwowe Nadleśnictwo Białobrzegi, Ks. Skorupki
19 Państwowe Nadleśnictwo Serwy, Os. Lipowiec

P

22 Państwowy Zarząd Wodny, 29 Listopada
21 Państwowe Gimnazjum i Liceum, Zarzecze 2

Poczta, Telegraf i Telefon

Obwodowy urząd p-t, Żymierskiego 3
50 — naczelnik, gab., Żymierskiego 3
37 — nadzór teletechniczny, Prądzyńskiego 1
1 — rozmównica publiczna, Żymierskiego 3

---

17 Powiatowy Zarząd Drogowy, 3-go Maja 31
31 Powiatowy Komitet P. P. R., 3-go Maja 2
36 Powiatowy Urząd Ziemski, 3-go Maja 35

S

Starostwo Powiatowe

2 — starosta, gab., 3-go Maja 35
16 — starosta, m., Żymierskiego 15
5 — kancelaria 3-go Maja 35
28 — referat polityczno-społeczny, 3-go Maja 35

---

38 Szpital Powiatowy, Zarzecze 19
33 „Społem" Zw. Gosp. Spółdz. R. P., Żymierskiego 9
23 Spółdz. Roln.-Handl. „Rolnik", Żymierskiego 29

T

27 Tartak Państwowy, Os. Lipowiec

W

26 Wydział Powiatowy, 3-go Maja 35

Z

13 Zawiadowca odcinka drogowego PKP, Stacja kolejowa
14 Zarząd Miejski, 3-go Maja 9
30 Zarząd Gminy Kolnica, w. Kolnica

BAKAŁARZEWO 8-15

Rozmównica Publiczna

BARCIANY 8-15

2 Posterunek M. O., Kościuszki
3 Zarząd Gminy, Kościuszki
4 Zespół maj. Barciany,

BARCZEWO 8-15

7 Centralne więzienie,
4 Posterunek M. O. Ramzowo,
8 Samodzielny Baon Ochrony,
10 Spółdzielnia Roln.-Handl. „Rolnik", Mazurska 3
5 Zarząd Miejski, Pl. Ratuszowy 1

BARGŁÓW 8-15

4 Zarząd Gminy Bargłów

BARTOSZYCE 0-24

1a Grabanowski Stefan, komisarz ziemski, Bohaterów Warszawy
9 Komitet P. P. R., Marksa 54
22 Nieżwicki Jan, inż., Struga
33 Ochotnicza Straż Pożarna, Rynek 13
23 Obwodowy Urząd Likwidacyjny, Wyspiańskiego 3

Poczta, Telegraf i Telefon

Obwodowy Urząd pt.
20 — naczelnik gab., 11-go Listopada 6
31 — naczelnik, m., 11-go Listopada 6
19 — nadzór teletechniczny, 11-go Listopada 6
18 — rozmównica publiczna, 11-go Listopada 6
44 — Subocz Mieczysław, monter,

---

m., 3-go Maja 9
21 Powiatowa Akcja Siewna, Zwycięstwa 41
3 Państwowy Urząd Repatriacyjny, Zwycięstwa
4 Powiatowa Komenda M. O., Rynek 23
5 Powiatowy Urząd Bezp. Publ., Stalina 35
50 — szef urzędu, Stalina 35
18 Posterunek M. O. Sępopol, Sępopol
48 Posterunek M. O. Falknowo, Falknowo
47 Posterunek M. O. Dąbrowa, Dąbrowa
46 Powszechny Zakład Ubezpieczeń Wzajemnych, Marksa 42
8 Plebania, Zwycięstwa
49 Pow. Oddział Inform. i Propag. Zwycięstwa
24 Państw. Przedsięb. Trakt. i Maszyn Roln., Zwycięstwa 59
41 Ruchlewicz Stanisław, sekretarz P. P. R., Marksa 54
45 Robotnicze Towarzystwo Przyjaciół dzieci, R. T. P. D. 1
38 — schronisko, Limanowskiego, Koszary
6 Starostwo Powiatowe, Kościuszki
7 Starosta Powiatowy W. Sanocki, m., Bohaterów Warszawy
25 Spółdzielnia Rolniczo Handlowa, Zwycięstwa
27 „Społem", magazyn, Jagiellończyka
1 Urząd Ziemski, Zwycięstwa
28 Urząd Skarbowy, Marksa 53
39 Warsztaty montażowe „Społem", Konopnickiej
10 Wojsko Ochrony Pogranicza, Koszary
29 Wydział Powiatowy, Curie - Skłodowskiej
2 Zarząd Drogowy, Stalina
30 Zarząd Miejski, Marksa
42 Zjednoczenie Energet. Okręgu Mazur. Z. E. O. M., Marksa 42

B

BERŹNIKI 8-15

Rozmównica Publiczna

BIAŁA PISKA 8-15

3 Państw. Nieruchomości Ziemskie, Zespół majątków Biała Piska, Warszawska 3
6 Państw. Przedsięb. Traktorów i Maszyn Rolnych, Warszawska 5
7 Posterunek M. O. w Białej, Pl. Mickiewicza 4
5 Posterunek M. O. w Kumelsku, w. Kumelsk
1 Zarząd Miejski, Pl. Mickiewicza 4
4 Zjedn. Energetyczne Okr. Mazurskiego Z. E. O. M., Kościuszki 5

BIAŁA GÓRA 8-15

Rozmównica Publiczna

BIAŁASZEWO 8-15

1 Zarząd Gminy Białaszewo

BIESAL 8-15

5 Dom Dziecka w Biesalu
4 „Dłużniewo", majątek wojskowy
2 Posterunek M. O. Biesal
3 Zarząd Gminy Biesal k/Reszela

BISKUPIEC k/Reszela 0-24

20 Kino „Polonia", Chrobrego
11 Markiewicz Wanda, dr, Kolejowa 7

22 Nadleśnictwo Państwowe, Sadłowo
26 Państwowa Wytwórnia Kafli, Al. W. P. 1/3
1 Państw. Przeds. Trakt. i Maszyn Roln., 1-go Maja 20
2 Państwowe Zakłady Ceramiczne, Wielkie Parlice
24 Państwowy Urząd Repatriacyjny, 1-go Maja 18

Poczta, Telegraf i Telefon

Obwodowy Urząd p. t.
29 — naczelnik, gab., Grunwaldzka 1
10 — naczelnik, m., Grunwaldzka 1
50 — rozmównica, Grunwaldzka 1

---

7 Powiatowa Komenda M. O., Stalina 25
14 Powiatowy Komitet P. P. R., Stalina 21
3 Powiatowy Komitet P. P. S., Żymierskiego 1
6 Powiatowy Urząd Bezp. Publ., Stalina 5
28 — kierownik, gab., Stalina 5
25 Powiat. Urząd Inform. i Propag., Stalina 10
17 Powiatowy Urząd Ziemski, Stalina 2
23 Powiatowy Związek Samorządowy, Stalina 2

„Społem"

27 — browar, Piwna 6
16 — młyn, Mickiewicza 33
8 — składnica, Grunwaldzka 6

---

15 Spółdzielnia Rolniczo - Handl., Pionierów 5
4 Starostwo Powiatowe, Stalina 2
21 — starosta, gab., Stalina 2
13 — starosta, m., Stalina 8
18 Tartak Państwowy, Kościuszki
19 Urząd Likwidacyjny, Mickiewicza 28
9 Urząd Skarbowy, Mickiewicza 41
13 Watras Stanisław, starosta, m., Stalina 8
5 Zarząd Miejski, Pionierów 4
12 ZEOM, Placówka w Biskupcu, Żymierskiego 3

BISKUPIEC k/Iławy 8-15

1 Milicja Obywatelska, Kościelna 2
2 Sołectwo Miejskie, Rynek

BISZTYNEK 8-15

4 Posterunek M. O., Konopnickiej 7
5 Zarząd Miejski, Kościuszki 3
3 ZEOM, Nowy Rynek 8

BOLESZYN 8-15

Rozmównica Publiczna

BRANIEWO 0-24

15 Mazurska Spółdzielnia Rybacka, Ośrodek Rybacki Pasaria, Pasaria

Milicja Obywatelska

23 — komenda powiatowa, Żymierskiego 43
30 — komendant, gab., Żymierskiego 43
36 — posterunek M. O., Morska 38/43

---

26 Nadleśnictwo Państwowe Braniewo Wschód, Regity
7 Obwodowy Urząd Likwidacyjny, Traugutta 23
11 Państwowy Urząd Repatriacyjny, 9-go Maja 19
13 — punkt etapowy, Melzacko

Poczta, Telegraf i Telefon

Obwodowy Urząd p. t.
31 — naczelnik, gab., Żymierskiego 16
37 — nadzór teletechniczny, kierownik, m., Partyzantów 10
50 — rozmównica, Żymierskiego 16

---

18 Powiatowe Biuro Rolne, Drewniana 15
6 Powiatowy Komitet PPR, Żymierskiego 26
34 Powiatowy Komitet PPS, Żymierskiego 37
35 Powiatowa Rada Narodowa, Żymierskiego 51
39 Powiatowy Oddział Inform. i Propag., Żymierskiego 45
9 Powiatowy Urząd Bezp. Publ.,
21 Powiatowy Urząd Ziemski, Wiejska 22
10 Powiatowy Zarząd Drogowy, Żymierskiego 49
27 Powszechny Zakł. Ubezp. Wzaj. Insp. Pow., Żymierskiego 45
22 Sąd Grodzki, Wiejska 17
16 „Społem" Zw. Gosp. Spółdz. R. P., Stefczyka 7
8 Spółdz. Roln.-Handl. „Samopomoc Chłopska", Żymierskiego 46
29 Spółdz. Spożywców „Przyszłość", Żymierskiego 4
12 Starostwo Powiatowe, Żymierskiego 51
20 Szpital Samorządowy, Stalina 31
19 Urząd Skarbowy, Rzeźnicza 4
32 Wojsko Ochrony Pogranicza,
17 Zalewski Witalis, kier. spółdz. roln.-handl., Zielona 25
24 Zarząd Miejski, Żymierskiego 53
25 Zarząd Państwowy Nieruchomości Ziemsk., maj. Lipówka
38 Zarząd Gminy Pasaria, Morska 49
14 ZEOM, placówka Braniewo, Żymierskiego 11

BRATJAN 8-15

Rozmównica Publiczna

BROKOWO 8-15

Rozmównica Publiczna

BRZOZIE LUBAWSKIE 8-15

Rozmównica Publiczna

BRZEGI n/Wisłą 8-15

5 Posterunek M. O.

BUTRYNY 8-15

1 Posterunek M. O.
2 Nadleśnictwo Ustronie

CZARNE DOLNE 8-15

2 Zarząd Państw. Nieruch. Ziemskich, Kleczewo
1 Posterunek M. O.

CZERWONKA MAZURSKA 8-15

3 Administracja Zespołu Gurowo
1 Kołodziejczyk Stefan, młyn wodny, Czerwonka
2 Państwowe Zakłady Ceramiczne, Nojdymowo
4 Punkt Etap. PUR, Czerwonka

DĄBRÓWKA MALBORSKA 8-15

Rozmównica Publiczna.

DĄBRÓWNO 8-15

4 Dermacki Aleksander, Ogrodowa 2
1 Posterunek M. O., Dąbrówno
2 ZEOM, w. Samin
3 Zarząd Gminy Dąbrówno

DOBRE MIASTO 8-15

5 Państw. Fabryka Maszyn Roln., Gdyńska
4 Państw. Przeds. Traktorów i Maszn Roln., W. Polskiego
8 Posterunek M. O., Warszawska
11 Posterunek M. O. w Lubominie
6 Spółdzielnia Rolniczo-Handlowa, Wojska Polskiego
7 Zarząd Gminy Dobre Miasto, Warszawska
3 Zarząd Miejski Dobre Miasto, Warszawska

DOBRY 8-15

1 Posterunek M. O. w Piastowie

DRYGAŁY 8-15

5 Posterunek M. O. Drygały
4 Posterunek M. O. Rosińsko

DYWITY 8-15

Rozmównica Publiczna

DZIAŁDOWO 0-24

45 Bank Ludowy, Rynek 36
23 Biuro Gospodarstwa Wiejskiego Związku Samopomocy Chłopskiej, Dworcowa 46
11 Gazownia Miejska, Hallera 32
9 Huta Szklana, Dworcowa 48
99 Kieszkowski Hieronim, kierownik ZEOM., m., Mickiewicza 1
46 Komunalna Kasa Oszczędności, Dworcowa 17
17 Kuźmiński Zbigniew, komisarz ziem., m., Łąkowa 2

Milicja Obywatelska:

7 komenda powiatowa, Plac Targowy 12
— (dod.) kancelaria ogólna
— (dod.) referat śledczy
— (dod.) dyżurka
— (dod.) komendant ochotnicz, rez. M. O.
22 — posterunek M. O. gminy Działdowo, Nowa 2
15 — (tow.) posterunek M. O. gminy Filice, w. Burkat

---

84 Miłaszewski Józef, naucz. gimn. Rynek 5
74 Młyn zamkowy, wł. sp. Kozłowska i Czechowa, Wolności 28
80 Państw. Przedsięb. Traktorów i Masz. Roln., Księżodworska 6

Partie Polityczne:

10 Powiatowy Komitet PPR, kancelaria, Pl. Stalina 26
20 — sekretarz, gab., Pl. Stalina 26

37 — sekretarz, m., Pl. Stalina 27
82 Powiatowy Komitet PPS, Dworcowa 1
85 Powiatowy Zarząd Stronnictwa Ludowego, Św. Katarzyny 14

Poczta, Telegraf i Telefon

Obwodowy Urząd p.-t.

57 — naczelnik, gab., Pocztowa 1
28 — nadzór teletechniczny, kierownik, Pocztowa 1
54 — rozmównica, Pocztowa 1
60 — kontrola, Pocztowa 1
100 — telegraf, Pocztowa 1

---

26 Polskie Koleje Państwowe, centrala, Dworzec
53 Polski Czerwony Krzyż, Rynek 43
18 Radiowęzeł, Rynek 43
50 „Społem" Zw. Gosp. Spółdz. RP Dworcowa 26
— (dod.) kierownik oddziału

Spółdzielnie:

81 „Mazur", Spółdzielnia pszczelarsko-ogordn., Św. Katarzyny 14
56 Okręgowa Mleczarnia Spółdzielcza, Dworcowa 39
38 Powiatowa Spółdzielnia „Samopomoc Chłopska", Dworcowa 46
16 — sklep nr. 3, Dworcowa 7

---

47 Szpital Powiatowy, Wolność 62

Urzędy:

68 Biuro Obwodowe Okr. Urzędu Likwid. w Płocku, Dworcowa 10
48 Inspektorat Szkolny, Dworcowa 31
42 Katolicki Urząd Parafialny, Niborska 1
32 Powiatowy Urząd Bezp. Publ., 3-go Maja 2
— (dod.) szef urzędu
— (dod.) zastępca szefa urzędu
— (dod.) oficer śledczy
— (dod.) wydział gospodarczy majątku
55 Powiatowy Urząd Informacji i Propagandy, Zamkowa 2
66 Powiatowy Ośrodek Zdrowia, Pl. Kościelny 5
25 Powiatowy Referat Zdrowia, Dworcowa 17
3 Powiatowy Urząd W. F. i P. W. Dworcowa 18
24 Powiatowy Urząd Ziemski, ul. Hallera 21
44 Powiatowy Zarząd Drogowy, kierownik, gab., Lidzbarska 11
— (dod.) kancelaria
63 Rejon Kontroli Akcyz., Dworcowa 25
62 Sąd Grodzki, Dworcowa 31
1 Starostwo Powiatowe, starosta, gab., Dworcowa 7
13 — starosta, m., Dworcowa 14
6 — wicestarosta, gab., Dworcowa 7
39 — kancelaria, Dworcowa 7
30 — referat świadczeń rzeczowych, Pl. Kościelny 1
29 — referat aprowizacji i handlu, Dworcowa 7
71 — referat budowlany, Księżodworska 3
33 — lekarz weterynarii, Rynek 8
21 Urząd Skarbowy, Dworcowa 32
52 — naczelnik, gab., Dworcowa 32
35 Wydział Powiatowy, Dworcowa 7

Wojsko:

73 Kompania samodzielna

---

34 Więzienie, Dworcowa 31
65 Zagajewski Alojzy, mistrz kominiarski, Wolność 4

Zarządy:

36 Zarząd Gminy Działdowo, Nowa 15
15 — (tow.) Zarząd Gminy Filice, w. Burkat
5 Zarząd Miejski, burmistrz, gab. Rynek, Ratusz
2 — burmistrz, m., Hallera 26
31 — sekretariat, Rynek, Ratusz
51 — biuro meldunkowe, Rynek, Ratusz

---

72 ZEOM, Zjednocz. Energ. Okr. Mazur., Zakład Rozdzielczy, Pl. Kościelny 1
19 Związek Samopomocy Chłopskiej,, Biuro Gospod. Wiejsk. Dworcowa 46

DZIERZGOŃ 8-15

9 Dobrowolski Władysław, Młyn Wodny, Żeromskiego 1
4 Kalinowski Czesław, Stalina 14
2 Państwowa Stacja Traktorów i Maszyn Rolniczych, Pl. Kościuszki 2
6 Placówka Urzędu Bezpieczeństwa, Dworcowa 35
5 Posterunek M. O., Dzierzgoń, Stalina 11
10 Posterunek M. O. Świetliki, w. Świetliki
8 Powiatowa Spółdzielnia Rolniczo-Handlowa, Dworcowa 10
1 Spółdzielnia „Samopomoc Chłopska", Halicza 12
7 Zarząd Majątków Państw., Zespół Judyty, os. Judyty
13 — maj. Cyganki, w. Cyganki
14 — maj. Jeziorno, w. Jeziorno
11 — maj. Nowiny, w. Nowiny
3 Zarząd Miejski, Stalina 7

DŹWIERZUTY 8—15

1 Posterunek M. O.

ELBLĄG 0-24

A

35 Apteka Mariańska, Królewiecka 123

B

Banki

27 Bank Gospodarstwa Spółdzielczego, Słoneczna 3
8 Bank Związku Spółek Zarobkowych, 1-go Maja 40
— (dod.) dyrektor
22 Narodowy Bank Polski, 1-go Maja 16
— (dod.) dyrektor, gab.
44 — dyrektor, m., Tczewska 9

---

56 Barański W., dr, Żymierskiego 9
41 Barański Stanisław, sklep tekstylno-spoż., Zielona 7a
50 Bartoszewski Adam, mgr., wice-prezydent miasta, Kościuszki 54

Bezpieczeństwo:

17 Powiatowy Urząd Bezpieczeństwa Publicz., Królewiecka 102
— (dod.) kierownik, gab.
48 — wartownia
47 — kierow., m., Westerplatte 12
88 — kapitan Urzędu Bezp. Publ.

C

76 Centrala Materiałów Budowlanych, ekspozytura w Elblągu, Słoneczna 7
11 Centrala Produktów Naftowych, oddział rejonowy, Stalina 20/22
13 — składy, Grunwaldzka 26/28

D

68 Drukarnia pod zarządem państwowym, Słoneczna 63

E

31 Elbląska Spółdzielnia Spożywców, b., Żymierskiego 13
72 — magazyn, Hetmańska 9
18 Elektrownia Elbląg, Petlikowo, Rakowice, Elektryczna 20 i 3-go Maja 68
63 Elektrownia Elbląg, Petlikowo, Rakowice, Elektryczna 20 i 3-go Maja 68
— (dod.) wytwórnia
— (dod.) biuro ogólne
— (dod.) dyr. inż. Stańczyk gab.
— (dod.) dyr. inż. Stańczyk m.
— (dod.) zastępca dyr. inż. Bogusz, gab.
— (dod.) zastępca dyr. inż. Bogusz, m.
— (dod.) kierownik adm.-handlowy Kic, gab.
— (dod.) kierownik adm.-handlowy Kic, m.

F

60 Fabryka Wyrobów Metalowych, Blacharska 11

G

144 Gazownia Miejska, Czerniakowska 8
24 Guzowski Antoni, masarnia, Królewiecka 61

H

74 C. Hartwig S. A., Międzynarodowi ekspedytorzy, Pl. Grunwaldzki 4/5

I

75 Inspektorat Szkolny, Królewiecka 135

K

30 Kapitanat Portu, Portowa 1
55 Kino „Bałtyk", Rokossowskiego 4

Koleje:

9 P.K.P., Dworzec, centrala telef.
7 Ekspedycja towarowa, Grunwaldzka

M

Milicja Obywatelska:

92 — komenda powiatowa, Żeglarska 2

2 — wydział śledczy, Żeglarska 2
— (dod.) kierownik, gab.
16 — komisariat miejski, Stalina 18
39 — komisariat rejonu morskiego, Szosa Radomska
117 — posterunek M. O. Batorowo
115 — posterunek M. O. Bierutowo
116 — posterunek M. M. Łęcze

---

37 — Miejska Rada Narodowa, Łączności 3
67 — wiceprzewodn., Wiśniewski Wacław, m., Królewiecka 9
46 Młyn Państwowy Nr. 11, Traugutta 48

N

80 Nowicki Józef, dr., Tczewska 5

O

77 Okręgowe Zjednocz. Wytwórni Materiałów Budowlanych, zarząd, Królewiecka 161
— (dod.) kierownik, m., Królewiecka 64
21 „Orbis", Polskie Biuro Podróży, Królewiecka 106
— (dod.) hotel Orbisu

P

94 „Paged", Państwowa Agencja Drzewna, Słoneczna 23
38 Państwowy Browar, 3-go Maja 7
— (dod.) dział handlowy
— (dod.) buchalteria
— (dod.) dyr. naczelny, gab.
— (dod.) dyr. naczelny, m.
— (dod.) ekspedycja
— (dod.) laboratorium kier. technicznego
— (dod.) dział personalny
— (dod.) magazyn materiałów

---

145 Państwowa Centrala Handlowa, Linki 30
142 Państwowy Instytut Hydrolog.-meteorolog., oddział morski Gdynia, stacja Elbląg, Pułaskiego 10
1 Państwowa Fabryka Maszyn i Taboru Kolejowego, Grunwaldzka 2
69 Państw. Przedsiębiorstwo Traktorów i Maszyn Roln., Grunwaldzka 75
121 Państwowe Warsztaty Samochodowe, Lotnicza 1
43 Państwowa Komunikacja Samochodowa, Grunwaldzka 59
42 Państwowy Zarząd Wodny, 3-go Maja 82
36 Pododdział Straży Morskiej, Lubraniecka 36
90 Powiatowa Rada Związków Zawodowych, Żymierskiego 5
34 Powiatowa Spółdzielnia Roln.-Handl., Świętojańska 20a
65 Polska Partia Robotnicza, Królewiecka 108
84 Polska Partia Socjalistyczna, Pionierska 4/6
52 Powszechny Zakład Ubezpieczeń Wzaj., Mickiewicza 58
25 Proboszcz Parafii Św. Mikołaja Robotnicza 69

Poczta, Telegraf, Telefon:

Rejonowy Urząd Tlf.-Tlg., Plac Słowiański 1/3
149 — biuro naprawy
143 — biuro numerów
150 — naczelnik, gab. i m.
151 — oodział sieci rejonowej
147 — dział ruchu, kierownik
158 — rozmównica
159 — przyjmowanie telegramów
156 — zast. naczelnika, m., Okrzei 36
120 — dział sieci miejskiej i nadzór teletechniczny, Słoneczna 64

Obwodowy Urząd Pocztowy, Pl. Słowiański 1/3

157 — naczelnik, gab.
148 — ekspedycja i dział kasowy

---

152 — Urząd pocztowo-telekom. Elbląg 2, Grunwaldzka 57
153 — Urząd pocztowo-telekom. Elbląg 3, Lubraniecka 34
154 — Urząd pocztowo-telekom. Elbląg 4, Kajki 7
155 — Agencja pocztowo-telekom. Elbląg 5, Grunwaldzka

R

83 Radiowęzeł, Królewiecka 125
96 Rolnicza Centrala Mięsna, Robotnicza 210

S

91 „Samopomoc Chłopska", Grunwaldzka 31

Sądy:

23 — Sąd Okręgowy, Łączności 3
81 — Prezes Sądu Okręgowego, m., Kajki 9
15 — Prokuratura Sądu Okręgowego, Sienkiewicza 4c
78 — Prokurator Sądu Okręgowego, Kiedrzyńskiego 4

---

95 Skarżyński Jerzy, prezydent miasta, Westerplatte 11
28 „Społem", Oddział Elbląg, Słoneczna 2/3
71 — zakłady wytwórcze, 3-go Maja 103
58 — młyn elektryczny, Łęczycka
59 Spółdzielnia Budowlana, Traugutta 32
6 Straż Pożarna, Długa 35
35 Szałek Aleksander, aptekarz, Królewiecka 123

Szkoły:

64 Państwowe Gimnazjum i Liceum Ogólnokszt., Królewiecka 106
57 Szkoła Powszechna Nr. 2, Robotnicza 173

---

10 Szpital Miejski, Związku Jaszczurczego 22

T

79 Tartak Państwowy, Warszawska 142
98 Tramwaje Miejskie, 3-go Maja 90

U

49 Ubezpieczalnia Społeczna, Bielańska 20/22

Urzędy:

14 Państwowy Urząd Repatriacyjny, Saperów 20
73 Powiatowe Biuro Rolne, Królewiecka 102
99 Powiatowy Urząd Ziemski, Pionierska 30/32
85 Powiatowy Zarząd Drogowy, Asnyka 37 a
3 Starostwo Powiatowe, Grunwaldzka 45
140 — starosta, m., Kajki 2
100 — referat pomiarów, Grunwaldzka 45
82 Urząd Celny, 3-go Maja 67
70 Urząd Likwidacyjny, Żymierskiego 15
89 Urząd Informacji i Propagandy, Polna 7 a
32 Urząd Skarbowy, Mickiewicza 43
— (dod.) rejon kontroli skarbowej
66 Urząd Zatrudnienia, Stalina 28
87 Zarząd Wodno-Melioracyjny, Stalina 63

W

45 Widota Ignacy, naczelnik PUR-u, m., Orzeszkowej 1/3
86 Więzienie, Halicka 1

Wojsko

20 Komenda Miasta, Królewiecka 99
33 Rejonowa Komenda Uzupełnień, Pionierska 31
26 Wojsko Polskie, Koszary — Królewiecka
61 Wojsko Ochrony Pogranicza, Wiejska 39

Z

54 Zakłady Przemysłowe „WEO", Przemysł Drzewny, Ślepa 2

Zarząd Miejski

4 Sekretariat Prezydenta miasta, Łączności 1
— (dod.) oddział aprowizacji,
5 — miejskie zakłady komunikac. transport., Rybna 22
51 — tabory miejskie, Piechoty 1

---

12 Zarząd Państwowych Nieruchomości Ziemskich, Maj-Piękna
19 Zarząd Państwowych Nieruchomości Ziemskich, Maj-Janów
53 Zjednoczenie Stoczni Polskich, stocznia Nr 16, Stoczniowa 16

Zjednoczenie Energ. Okr. Mazurskiego ZEOM, Oddział w Elblągu

29 — centrala telef.
62 — centrala telef.
40 — kierownik oddziału, m., Beniowskiego 17
141 — st. majster sieci wysokiego napięcia, Wspólna 40

Ż

97 Żegluga Państwowa, Rechniewskiego 27

EŁK

B

Banki

82 Bank Spółek Zarobkowych, Słowackiego 30
41 Narodowy Bank Polski, Armii Czerwonej 50
— (dod.) dyżurka, Armii Czerwonej 50
52 Narodowy Bank Polski, Armii Czerwonej 50

— (dod.) dyrektor, m., Armii Czerwonej 50

---

83 „Bata", kierownik sklepu, m., Wojska Polskiego 63

Bezpieczeństwo:

10 Powiatowy Urząd Bezp. Publ., gab. szefa, Wojska Polskiego 76
13 Powiatowy Urząd Bezp. Publ., szef, m., Wojska Polskiego 88
39 — kierownik Urzędu Bezpiecz. publ., m., Wojska Polskiego 76
47 — pełnomocnik wojew. Urzędu Bezp. Publ., Wojska Polsk. 76
64 — zastępca szefa pow. Urzędu Bezp. Wojska Polskiego 76
— (dod.) kancelaria ogólna, W. Polskiego 76

---

62 Biuro Gospodarstwa Wiejskiego, Szopena 4

C

53 Centrala Obrotu Przetwórstwa Rybnego, Wojska Polskiego 93
24 Centrala Produktów Naftowych, Oddz. Ełk, Kościuszki 23

D

79 Drukarnia Państwowa, Słowackiego 1

E

18 Elektrownia, centr. telef., Obok Parowozowni PKP
— (dod.) kierownik, gab.
— (dod.) portiernia
— (dod.) kierownik podokręgu Ełk, gab.
— (dod.) gazownia
33 — kierownik działu ruchu, m., Armii Czerwonej 52
87 — gazownia, Obok Parowozowni PKP

I

55 Inspektor Lasów Państwowych, Kościuszki 26
46 Inspektor Pracy 32 Obwodu, Kościuszki 7
16 Inspektor Szkolny, Armii Czerwonej 62

K

61 Kino „Zorza", Orzeszkowej 34
50 Komunalna Kasa Oszczędności, Armii Czerwonej 61

L

48 Lekarz Powiatowy, m., Armii Czerwonej 54

M

4 Majątek Urzędu Bezp. Publ. „Witiny", Osada Witiny
75 Majątek Państwowy „Legi", Osada Legi
66 Miejska Straż Pożarna, Mickiewicza 13

Milicja Obywatelska.

15 — komenda powiatowa, Wojska Polskiego 89
— (dod.) komendant, gab.
6 — komendat, m., Wojska Polskiego 89
8 — posterunek M. O., Wojska Polskiego 89

---

76 Młyn Parowy, M. Grotman, Kilińskiego 23

P

88 Państwowa Centrala Handlowa, agentura, Wojska Polskiego 125
23 Państwowa Fabryka Sklejek, Szopena 8
22 Państwowe Gimnazjum Koedukacyjne, 6-go Kwietnia 3
25 Państwowy Monopol Tytoniowy, Kościuszki 9
81 — zakład uprawy tytoniu, Armii Czerwonej 26
36 Państwowe Nadleśnictwo Olecko, Mickiewicza 11
30 Państwowe Nadleśnictwo Syba, Grajewska 15
71 Państwowe Nieruchomości Ziemskie, 1-go Maja 6
35 Państw. Nieruchomości Ziemskie, adm. zespołu „Januszowa Wola", Zamkowa
60 Państw. Przedsięb. Trakt. Maszyn Roln., Szopena 21
86 Państw. Dwuletni Kurs Przygotowawczy do zawodu nauczycielskiego, Szkolna 5
9 Państwowy Tartak Syba, Osada Syba
29 Państwowy Urząd Likwidacyjny, Szopena 15
38 Państwowy Urząd Repatriacyjny, 28 Maja

Poczta, Telegraf i Telefon

Rejonowy Urząd Tlf. i Tlg.

49 — naczelnik, gab., Armii Czerwonej 27
40 — naczelnik, m., Armii Czerwonej 27
31 — kancelaria, Armii Czerwonej 27
1 — nadzór teletechniczny, kierownik, m., Szopena 21
100 — kierownik sieci miejskiej, m., Armii Czerwonej 28
42 — krosownia, Armii Czerwonej 51
101 — telegraf, Armii Czerw. 51
20 — rozmównica publiczna, Armii Czerwonej 51

Obwodowy Urząd Pocztowy

5 — naczelnik, gab., Armii Czerwonej 51
67 — ekspedycja, Armii Czerwonej 51

---

27 Powiatowy Komitet PPR, 6-go Kwietnia 2
54 Pow. Komitet PPS, Armii Czerwonej 20
34 Pow. Oddział Informacji i Propagandy, Wojska Polskiego 124
63 Pow. Rada Narodowa, 6-go Kwietnia 4
37 Pow. Zarząd Drogowy, Moniuszki 4
56 Prezes Sądu Okręgowego, Pl. 1-go Maja 12
21 Prokurator Sądu Okręgowego, Pl. 1-go Maja 12

R

58 Radiowęzeł, Mickiewicza 11
65 Rzeźnia Miejska, Gdańska 20

S

77 Sąd Grodzki, Pl. 1-go Maja 12
32 „Społem", Zw. Gosp. Spółdz. R. P., Wojska Poskiego68
— (dod.) kierownik,
57 — magazyn, Suwalska
7 Spółdzielnia Rolniczo-Spożywcza, Słowackiego 2
43 — magazyn, Suwalska
59 — młyn elektryczny, Kilińskiego 15
84 Spółdzielnia Wojskowa „Przyszłość", Wojska Polskiego 62
73 Stacja Kolejowa PKP

Starostwo Powiatowe

11 — kancelaria ogólna, 6-go Kwietnia 4
— (dod.) wicestarosta, 6-go Kwietnia 4
45 — starosta, gab., 6-go Kwietnia 4
17 — starosta, m., Kościuszki 27
80 — referat aprowizacji, 6-go Kwietnia 4

---

44 Stowarzyszenie Dozoru Kotłów, Szopena 10
51 Szpital Garnizonowy, Mickiewicza 33
19 Szpital Powiatowy, Gdańska 1

U

69 Ubezpieczalnia Społeczna, 6-go Kwietnia 5
2 Urząd Skarbowy, Armii Czerwonej 3/4
3 Urząd Ziemski, 6-go Kwietnia 4

W

68 Więzienie śledczo-karne, Zamkowa
72 Wydział Powiatowy, 6-go Kwietnia

Wojsko Polskie

26 Centrala p. p.
28 Centrala p. a. l.

Z

14 Zarząd Miejski, Szopena 18
74 — referat techniczny, Szopena 18
12 — stacja wodociągów, Szopena 18
70 Związek Walki Młodych, Armii Czerwonej 2

Ż

85 Żłóbek Dzienny przy Lidze Kobiet, Wojska Polskiego 60

FILIPÓW 8—15

Rozmównica Publiczna

FREDNOWO 8—15

2 Posterunek M. O.
1 Zarząd Gminy Rudnica

GALINY 8—15

1 Posterunek M. O.

GARDEJA 8—15

1 Administr. Zespołu Olszówka
4 Gminna Spółdzielnia Samopomocy Chłopskiej, Rynek
3 Posterunek M. O., Grudziądzka
2 Zarząd Gminy, Kwidzyńska

GIETKOWO 8—15

Rozmównica Publiczna

GIETRZWAŁD 8—15

Rozmównica Publiczna

GIŻYCKO 0—24

A

21 Alchimowicz i Ska, sklep spożywczy, Pl. Grunwaldzki 16

B

89 Brygada Ochrony Skarbowej, 1-ej Dyw. im. T. Kościuszki
33 Bryx Franciszek, ks. Dziekan, Kościelna 11

C

20 Centrala Obrotu i Przetwórstwa Rybnego, pl. Grunwaldzki 7
78 Centralny Ośrodek Wodny Ligi Morskiej, Wodna 2
84 Chłodnia Rybna, Traugutta 9

D

16 Delegatura Okr. Urzędu Likwidacyjnego, Olsztyńska 9
51 Dom Wypoczynkowy Zw. Zaw. Prac. Skarbow., Warszawska 56

I

28 Inspektorat Lasów Państwowych, 1-ej Dywizji im. T. Kościuszki
45 Inspektorat Szkolny, Kościelna 9
27 Inspektorat Oświaty Rolniczej, Pionierska 4
75 Internat Liceum Pedagogicznego, Pl. Wolności 2

K

40 Kęszycki Feliks, Wilanowo 14
72 Kino „Wanda", Pl. Grunwaldzki 26
36 Klasse Odo, prezes Sądu Okręgowego, m., Gdańska 40
73 Krzywda Tomasz, dr. ginekolog, Wesoła 1
54 Kucharski Marian, 3 Maja 10
91 Kusznierewicz Józef, Rolnicza 2

Ł

30 Ławrowski Stefan, starosta powiatowy, m., Jasna 2

M

62 Mazurska Spółdzielnia Rybacka, punkt skupu i sprzedaży, Al. Wojska Polskiego 13

Milicja Obywatelska.

8 — komenda powiatowa, Gen. Sikorskiego 6
26 — posterunek miejski, 1-ej Dyw. im. Tad. Kościuszki
98 — posterunek wodny, Nadbrzeżna 5
38 — posterunek w Milken, Milken
34 — posterunek gminny M. O. w Giżycku, Gen. Sikorskiego 3

---

83 Mleczarnia i Fabryka Kazeiny (Społem), pl. Grunwaldzki 5
22 Młyn (Mazur), 3-go Maja 6

N

100 Nadleśnictwo Państwowe, Giżycko, 1-ej Dyw. im. Tadeusza Kościuszki 5
57 Nadleśnictwo Państwowe Czerwony Bór, 1-ej Dyw. im. T. Kościuszki 5

P

44 Państwowa Centrala Handlowa, Dąbrowskiego 1
2 Państwowe Liceum i Gimnazjum Koedukacyjne, Stalina 1
17 Państwowe Liceum i Gimnazjum Rybackie, Al. Wojska Polskiego 13

Państwowe Nieruchomości Ziemskie
Zarząd Okręgowy w Giżycku, Warszawska 18

42 — dyrektor okręgu
68 — wicedyrektor okręgu
58 — wydział I prawno-organizacyjny
74 — wydział II rolny
76 — wydział III zaopatrzenia i zbytu
69 — wydział IV finansowo-budżetowy
43 — samodzielny referat ekonomiczno-statystyczny
77 — park samochodowy, Warszawska 34
79 — zespół „Ruda"
81 — zespół „Perkuny"
46 — zespół „Brzozówka"

---

52 Państwowe Przedsięb. Traktorów i Maszyn Rolnych, b. pl. Grunwaldzki 1
53 — warsztaty, pl. Grunwaldzki 1
59 — składnica materiałów pędnych, Białostocka

---

11 Państwowy Urząd Repatriacyjny, Kościelna 10
56 Państwowy Zarząd Wodny, b., Owsiana 7
92 — stocznia, Al. Wojska Polskiego
71 Płatakiz Czesław, dr, lekarz powiatowy, 1-ej Dyw. im. T. Kościuszki 4 a/3

Poczta, Telegraf i Telefon

1 Rejonowy Urząd Tlf.-Tlg. Olsztyńska 15
25 — naczelnik, m., Nowowiejska 25
29 — kierownik sieci miejskiej i rejonowej, Olsztyńska 15
64 — kierownik sieci miejskiej i rejonowej, m., Bohaterów 42
14 — nadzór teletechniczny, Olsztyńska 15
148 — rozmównica publiczna, Olsztyńska 15
149 — telegraf, Olsztyńska 15
3 — Obwodowy Urząd Pocztowy, pl. Grunwaldzki 3
24 — naczelnik urzędu, m., Sienkiewicza 10

---

95 Polski Czerwony Krzyż, pełnomocnik na oddział w Giżycku, Warszawska 45
39 Powiatowy Komitet PPS, Lipowa 2
4 Powiatowy Komitet PPR, 1-ej Dyw. im. Tad. Kościuszki 10
13 Powiatowa Spółdzielnia Roln.-Handl., sekretariat, Warszawska 4
66 — dyrektor, gab., Warszawska 4
7 Powiatowy Urząd Bezp. Publ., Gen. Zajączka 10
82 Powiatowy Urząd Bezp. Publ., Gen. Zajączka 10
37 Powiatowy Urząd Ziemski, Pionierska 4
85 Powiatowy Zarząd Drogowy, Lipowa 13
90 Powszechny Zakład Ubezp. Wzajemnych, Inspektorat Powiatowy, 3-go Maja 20
35 Prokuratura Sądu Okręgowego, Warszawska 36
105 — prokurator, m., 3-go Maja 13

S

31 Sąd Okręgowy, Warszawska 36
10 „Społem", Zw. Gosp. Spółdz. R. P. Gen. Dąbrowskiego 10
60 — magazyn, Gen. Dąbrowskiego 2
61 Spółdzielnia Budowlana „Budownictwo i Przemysł", Stalina 18
5 Starostwo Powiatowe, kancelaria ogólna, Stalina 18
9 — referat aprowizacji Stalina 18
32 Szpital Powiatowy, Warszawska 24

U

70 Urząd Skarbowy, 1-ej Dyw. im. T. Kościuszki 4
65 Urząd Skarbowy Akcyz i Monopoli Państwowych, 1-ej Dyw. im. T. Kościuszki 4
63 Wodociągi Miejskie, b., Gen. Gosiewskiego 3
67 — stacja pomp, Sołty

Wojsko

80 Wojsko Polskie

Z

6 Zarząd Miejski, kanc., Stalina 18
94 — burmistrz, gab., Stalina 18
23 Zawłocki Henryk, pow. lek. wet., Traugutta 2
15 Zjednoczenie Energetyczne Okr. Mazur., ZEOM, Gen. Gosiewskiego 1

GNIEWEK 8—15

3 Müller Jan, Prezes Spółdz. Samopomocy Chłopskiej
2 Spółdzielnia Samopomocy Chłopskiej w Dużej Pastwie
1 Zespół Lipianki, Zarząd Państwowych Nieruch. Ziem.

GOŁDAP 7—21

8 Gawroński Roman, Wileńska 18
40 Obw. Urząd Pocztowo-Telekom. Gołdap
16 Państwowe Nadleśnictwo, Gołdap
10 Państwowy Zarząd Nieruchomości Ziemsk., Boćwinki
11 Powiatowa Komenda M. O., Al. Wojska Polsk. 10
16 Powiatowy Komitet PPR, Partyzantów 1
19 Powiatowy Komitet PPS, Pl. Zwycięstwa 3
20 Powiatowy Ośrodek Zdrowia, Słoneczna 5
13 Powiatowy Urząd Repatriacyjny, Górna 2
9 Powiatowy Urząd Bezp. Publ., 22 Listopada 1
12 Powiatowy Zarząd Drogowy, Mazurska 1
7 Starostwo Powiatowe, Pl. Zwycięstwa 1

14 — starosta, m., Żeromskiego 9
17 — referat aprowizacji, Pl. Zwycięstwa 1

GOŚCISZEWO 8—15

1 Posterunek M. O. Gościszewo

GÓROWO IŁAWECKIE 0—24

28 Powiatowy Urząd Informacji i Propagandy, Bagno 19
13 Inspektorat Szkolny, Czerniachowskiego 117
18 Mleczarnia „Społem", Czerwonej Armii 173
25 Młyn Miejski, Kościuszki 234
30 Nadleśnictwo Państwowe, Jasna 112
23 Neukrug, majątek państwowy, Neukrug
21 Obwodowy Urząd Likwidacyjny, Czerniachowskiego 16
16 Państwowe Przedsięb. Traktorów i Maszyn Rolnych, Czerwonej Armii
6 Państwowy Urząd Repatriacyjny, Kościuszki 238
22 Polski Czerwony Krzyż, Czerniachowskiego 20

Poczta, Telegraf i Telefon

Obwodowy Urząd p.-t., Czerwonej Armii 165
10 — naczelnik, gab.,
30 — rozmównica publiczna

Milicja Obywatelska.

5 — komenda powiatowa, Czerwonej Armii 161
15 — posterunek M. O. w Albrechtowie
27 — posterunek M. O. w Bukowcu

---

19 Powiatowe Biuro Rolne, Rynek 30
29 Powiatowy Komitet PPR, Rynek 42
4 Powiatowy Urząd Bezp. Publ., Rynek 44
7 Powiatowy Urząd Ziemski, Kościuszki 228
20 Spółdzielnia Rolniczo - Handlowa Samopomocy Chłopskiej, Nowy Zjazd 144
3 Starostwo Powiatowe, Rynek 39
14 — starosta, m., Rynek 40
17 Urząd Parafialny, 3-go Maja 108
24 Wildenhof, majątek państwowy, Wildenhof
26 Zarząd Miejski, Rynek 67

GRABOWO K/ŁOMŻY 8—15

Rozmównica Publiczna

GRAJEWO 0—24

A

40 Apteka Zarządu Tymczasowego, Pl. Kilińskiego 11

D

36 Dworzec kolejowy PKP, Kolejowa

E

23 Elektrownia Miejska, Strażacka 8
28 — biuro, Strażacka 12

G

17 Gimnazjum Państwowe Koedukacyjne im. Kopernika, Strażacka 8

H

25 Hajkowski Bronisław, ks. proboszcz, Rajgrodzka 4

I

16 Inspektorat Szkolny, Boguszewska 51

K

42 Komunalna Kasa Oszczędności, Strażacka 14
34 Księgarnia „Postęp", Wołkowicki Stanisław, Pl. Kilińskiego 4

M

Milicja Obywatelska.

4 — komenda powiatowa, Powiatowa 12
35 — wydział śledczy, Powiatowa 12
6 — posterunek miejski, Białostocka 2

N

52 Nowikow Eugeniusz, kierownik Elektrowni, m., Boguszewska 34

O

47 Okręgowa Spółdzielnia Mleczarska, Łomżyńska 33

P

24 Państwowe Nadleśnictwo Grajewo, Nowa 1
29 Państwowy Urząd Repatriacyjny, Szczuczyńska 5
41 Państwowe Przedsięb. Traktorów i Maszyn Roln.iczych Strażacka 14

Poczta, Telegraf i Telefon

Obwodowy Urząd p.-t., Łomżyńska 12

27 — naczelnik, gab.,
21 — nadzór teletechniczny,
50 — rozmównica publiczna,
20 — telegraf,

---

3 Powiatowy Urząd Bezp. Publ., Rajgrodzka 17
8 — kierownik, m., Rajgrodzka 17
46 — zastępca kierownika, gab., Rajgrodzka 17
32 — wydział śledczy, Rajgrodzka 17
31 — 7-ma sekcja, Rajgrodzka 17

---

33 Powiatowy Zarząd Drogowy, Strażacka 10
13 — kierownik, m., Białostocka 56
44 Powiatowa Spółdzielnia Budowlana, Strażacka 16
48 Powiatowy Komitet PPS, Pl. Kilińskiego 8
7 Powiatowy Komitet PPR, Strażacka 16
12 Powszechny Zakład Ubezp. Wzajemnych, Łomżyńska 5

R

26 Rejonowa Komenda Uzupełnień, Boguszewska 42

S

10 Spółdzielnia Rolniczo - Spożywcza „Jedność", Kolejowa 8
30 „Społem", Związek Gosp. Spółdziel. R. P. Kolejowa 8
19 Stacja Wykupu Tytoniu, Rajgrodzka 43

Starostwo Powiatowe

1 — Starostwo Powiatowe Szczuczyńskie, Strażacka 17
9 — starosta, m., 11-go Listopada 7
51 — architekt powiatowy, Strażacka 16
37 — wydział opieki społecznej, Strażacka 17
38 — wydział aprowizacji, Strażacka 17

---

39 Szpital Powiatowy, Kolejowa 10
49 Szkoła Powszechna Nr 1, Szkolna 14

W

2 Wydział Powiatowy, Strażacka 17

Z

11 Zarząd Gminy Boguszew, Kolejowa 2
53 Zarząd Gminy Bełda, w. Bełda
5 Zarząd Miejski, Powiatowa 5
43 — ochotnicza straż pożarna, Boguszewska 30

GRODZICZNO 8—15

1 Zarząd Gminy Grodziczno

GRÓDKI 8—15

Rozmównica Publiczna

GRUNWALD 8—15

6 Gorzelnia Gietrzwald, Gietrzwald
3 Majątek Z. W. M., Grunwald
4 Nadleśnictwo Państwowe Grunwald, Gintłowo
2 Posterunek M. O., Grunwald
1 Zarząd Gminy Grunwald
5 Zespół Majątków Państwowych Zybułtowo, Zybułtowo

IŁAWA 0—24

33 Błaszkowski Stanisław, naczynia kuchenne i artykuły piśmienne, Dąbrowskiego
24 Gintowt Stanisław, pow. Pełnomocnik Woj. Urz. Kontr. Prasy, Publ. i Widow., Mickiewicza 36
2 Górzyński Bronisław, hurtownia piwa, fabryka wód mineralnych, Dworcowa 95
53 Ligocki Edmund, Starosta Powiatowy, Kościuszki 23

Koleje Państwowe

45 Centrala Kolejowa, Dworzec Główny
46 Centrala Kolejowa, Dworzec Główny

---

27 Mazurska Spółdz. Rybacka, Kościuszki
51 Mleczarnia „Społem", Dworcow 2

Milicja Obywatelska.

57 — komendant powiatowy, Kościuszki
6 — miejska komenda, Kościuszki 35
48 — powiatowa komenda, Kościuski ?

Poczta, Telegraf i Telefon

Obwodowy Urząd p-t Iława 1, Pocztowa 3

5 — naczelnik urzędu, gab.,
3 — naczelnik, m.,
34 — nadzór teletechniczny,
25 — kierownik nadzoru, m.,
9 — rozmównica,
29 — telegraf,
8 — urząd pocztowo-telekom. Iława 2
37 — naczelnik urzędu, m., Mickiewicza 35

---

38 Państwowe Przedsiębiorstwo Traktorów i Maszyn Rolniczych, Dworcowa
26 Tartak Państwowy Debień, st. Kolejowa Smolniki
52 Tartak Państwowy Iława Sienkiewicza

Urzędy

41 Inspektorat Szkolny, Kościuszki 34
10 Nadleśnictwo Państwowe, Mazurska
7 Państwowy Urząd Repatriacyjny, Mickiewicza
49 Powiatowe Biuro Informacji i Propagandy, Kościuszki
47 Powiatowy Komitet PPR, Kościuszki
55 Powiatowy Komitet Opieki Społecznej, Jagiellończyka 10
4 Powiatowy Urząd Bezp. Publ., Kościuszki 3
35 Powiatowy Urząd Bezp. Publ., Kościuszki 3
54 Powiatowy Urząd Ziemski, Kościuszki 32
40 Starostwo Powiatowe, Kościuszki 21
— (dod.) ref. aprowizacji i handlu,
42 — starosta, gab.,
53 — starosta, m., Kościuszki 23
1 — Zarząd Miejski, Kościuszki
— (dod.) burmistrz, gab.,

---

44 Zarząd Powiatowy Zw. Samopomocy Chłopskiej, Narutowicza 2
39 Zjednoczenie Energetyczne Okr. Mazur., ZEOM, Kościuszki 33

IŁOWO K/DZIAŁDOWA 8—15

3 Posterunek M. O.,
2 Zarząd Gminy Iłowo,

JAGARZEWO 8—15

1 Posterunek M. O.
2 Tartak Parowy Mosaki
3 Zarząd Gminy Mosaki

JAMIELNIK 8—15

2 Państwowy Majątek Bagno
1 Posterunek M. O.
3 Zarząd Gminy Gryźliny

JEDWABNO K/NIDZICY 8—15

5 Nadleśnictwo Państwowe Dłużec
1 Posterunek M. O. Jedwabno
7 Posterunek M. O. Kot
3 Zarząd Gminy Jedwabno
7 Zarząd Gminy Wały, w. Kocie

JEGŁOWNIK 8—15

1 Posterunek M. O.

JELENIEWO 8—15

Rozmównica Publiczna

JEZIORANY 8—15

5 Państwowa podstacja Traktorów i Maszyn Rolniczych, Stalina 35
2 Posterunek M. O., Stalina 27
4 Zarząd Miejski, Stalina 25
6 Zjednoczenie Energetyczne Okr. Mazurskiego, ZEOM, Nadbrzeżna 1
— (dod.) kierownik, m., Krótka 2

JURANDOWO 8—15

3 Posterunek M. O.
4 Zarząd Gminy Jurandowo

KALETNIK 8—15

Rozmównica Publiczna

KĘTRZYN 0—24

48 Akcja Siewna, Pl. Wolności
20 Cukrownia, Kętrzyn
49 Chilikiewicz Ignacy, Szopena 29
55 Dom Dziecka, Stalina
24 Eftymowicz Jan, Powstańców Warszawy 3
83 Gospoda Spółdzielcza „Ostoja", 1-go Maja 21
42 Inspektorat Szkolny, Powstańców Warszawy 30
65 Jedn. Wojsk. 1842 c, Gen. Sikorskiego
38 Kino „Casino", 1-go Maja 13
60 Kom. Kasa Oszczędności, 1-go Maja 13
34 Lewandowski Stanisław, Szopena 48
6 Majątek Redziny
7 Majątek Nakoniady
11 Majątek Wólka

Milicja Obywatelska

33 — komenda powiatowa, Stalina
57 — posterunek M. O.. Pl. Wolności
86 — posterunek M. O. Berłowsk
82 — posterunek M. O. Wielki Dwór

---

29 Nadleśnictwo Kętrzyn, Warszawska 42
40 Nadleśnictwo Gorzelice, Łódzka
32 Narodowy Bank Polski, Pl. Wolności
61 Ośrodek Zdrowia, Warszawska 44
87 Państwowa Szkoła Przysposobienia Spółdz., Reja 5
85 Państwowa Komunikacja Samochodowa, Sikorskiego 23
44 Państw. Przeds. Traktorów i Maszyn Roln., Dworcowa 11
28 Państwowy Urząd Repatriacyjny, Repatriacji
84 Polska Partia Socjalistyczna, Pl. Wolności 8
16 Polska Partia Robotnicza, Pl. Wolności 10
62 Polski Monopol Tytoniowy, 1-go Maja
58 Powiatowa Rada Narodowa, Powst. Warszawy
69 Powiatowy Zarząd Drogowy, Mazurska
90 Prokurator III-go R. Sądu Okręg., Gen. Sikorskiego 10
41 Puszkiewicz, Sadowa 7

Poczta, Telegraf i Telefon

Obwodowy Urząd p-t.
36 — naczelnik urzędu, gab.
53 — naczelnik urzędu, m.
52 — kontrola
54 — rozmównica
99 — telegraf
51 — nadzór teletechniczny

---

81 Radziwoń Wacław, ks., 1-go Maja
64 Sąd Grodzki , Gen. Sikorskiego
47 Siciński, Gen. Sikorskiego

„Społem"

56 — „Społem" Zw. Gosp. Spółdz. RP., Dworcowa 11
19 — browar, Traugutta
25 — drożdżownia, Limanowskiego 5a
37 — magazyn, Limanowskiego
23 — młyn, Repatriacji
17 — palarnia kawy, Warszawska

---

89 Spółdzielnia Pracy Aauto i Transport, Kaszubska 6
30 Spółdzielnia „Ostoja", 1-go Maja
43 Spółdzielnia Rolniczo-Handlowa, Dworcowa 11
88 Spółdzielnia Rybacka, Gen. Sikorskiego
69 Stacja Kolejowa, Dworcowa
31 Stacja Meteorologiczna, Stalina

Starostwo Powiatowe

22 — Starostwo, pl. Grunwaldzki
39 — starosta, m., Reja 10
27 — wicestarosta, gab., pl. Grunwaldzki
80 — kancelaria ogólna, pl. Grunwaldzki
67 — naczelnik wydz. og., m., pl. Wolności
45 — wydział aprowizacji

---

21 Szpital powiatowy, M. C.-Skłodowskiej
59 Urząd Bezpieczeństwa Publicznego, Wojska Polskiego
18 — kierownik urzędu, Wojska Polskiego
46 Urząd Likwidacyjny, Gen. Sikorskiego
63 Urząd Skarbowy, Mazurska
50 Urząd Wodno - Melioracyjny, Powst. Warszawy
35 Urząd Ziemski, Gen. Sikorskiego
5 Wodociągi Miejskie
66 Zakład Ubezpieczeń Wzajemnych, Słowackiego
15 Zarząd Miejski
29 Zjednoczenie Energetyczne Okr. Mazursk., ZEOM, b. Ggrodowa

KIEŁPINY K/LIDZBARKA 8—15

2 Leśnictwo Państwowe, Kiełpiny
1 Zarząd Gminy

KISIELICE 8—15

4 Posterunek M. O. Henrykowo
2 Posterunek M. O. Kisielice
4 Zarząd Gminy Henrykowo
3 Zarząd Gminy Harnowo
1 Zarząd Gminy Kisielice

KLEBARK 8—15

2 Posterunek M. O. Rajkońskie

KORSZE 8—15

3 Państwowy Urząd Repatriacyjny, Wojska Polskiego
5 Posterunek M. O., Kościuszki
2 Urząd Bezpieczeństwa Publicznego, Mickiewicza
4 Zarząd Gminy Korsze, Mickiewicza

KORZENIEWO 8—15

3 Posterunek M. O. Korzeniewo
4 Zarząd Gminy Korzeniewo

KOWALE OLECKIE 8—15

Rozmównica Publiczna

KOZŁOWO 8—15

3 Posterunek M. O. Kozłowo
2 Zarząd Gminy Kozłowo

KRASNOPOL 8—15

3 Posterunek M. O., Sejneńska 4
4 Zarząd Gminy Krasnopol, Sejneńska

KROSZEWO 8—15

Rozmównica Publiczna

KROTOSZYNY POMORSKIE 8—15

4 Majątek Państwowy Czachówki
2 Młyn Bielice
1 Posterunek M. O.
5 Spółdz. Roln. Handl. Biskupiec Pom.
3 Tartak Parowy Biskupiec Pom.
6 Zarząd Gminy Krotoszyny

KURZĘTNIK 8—15

Rozmównica Publiczna

KWIDZYŃ 0—24

Banki

18 Bank Związku Spółek Zarobkowych, S. A., Dworcowa 23
56 Bank Ludowy, Spółdzielnia z. o. o., 1-go Maja 43
62 Bank Gospodarstwa Spółdz. w Warszawie, Spółdzielnia z o. o., oddział w Kwidzyniu, Brat. Narodów 35

Bezpieczeństwo

4 — powiatowy Urząd Bezp. Publicz. kierownik, Dworcowa 31
67 — kierownik, m., Dworcowa 18, m. 3
7 — wartownia, Dworcowa 21

---

40 Cukiernia-Kawiarnia Halagiera, Brat. Narodów 21
25 Gazownia Miejska, Łąkowa 36
66 Hurtownia Kele Emil, Mazurska 2
42 Inspektorat Szkolny, Grudziądzka 23
32 Kino „Tęcza", 1-go Maja 42
70 Kom. Kasa Oszczędności, Słowiańska 7
85 Księgarnia i Skład Papieru, Szczerbiński K., Brat. Narod 19
12 Młyn Wodny Miłosna, Szosa Grudziądzka
82 Młyn wodny Górki, w. Górki

Milicja Obywatelska.

20 — komenda powiatowa, kanc., Warszawska 4
8 — wartownia, Warszawska 4
76 — posterunek miejski, Grudziądzka 15
78 — posterunek M. O., Małe Grabowo
79 — punkt kontrolny M. O., Sztumska 1

---

28 Nadleśnictwo Państwowe Kwidzyń, Mazurska 49
21 Okręgowy Urząd Likwidacyjny, biuro obwodowe w Kwidzyniu, 1-go Maja 2
11 Państwowa Stacja Traktorów i Maszyn Rolniczych, biuro i warsztaty Nr 1, Mostowa 19
14 — kierownik, m., Mostowa 19
33 — warsztaty Nr 2, Wiślana 7
6 Państwowy Zarząd Wodny w Tczewie, Nadzór Korzeniewo, w. Korzeniewo
55 Państwowa Komunikacja Samochodowa, Stacja Nr 2, Słowiańska 3
58 Państwowe Stado Ogierów, b., maj. Miłosna
— (dod.) kierownik, m.,
54 Państwowa Fabryka Konserw „Mazury", Toruńska 21
74 Państwowe Gimnazjum Rolniczo - Ogrodnicze, Staszyca 2
74 Powiatowy Inspektorat Oświaty Rolniczej, Staszyca 2
83 Państwowe Liceum Pedagogiczne, Warszawska 17

Poczta, Telegraf i Telefon

Obwodowy Urząd p.-t. Braterstwa Narodów 33
5 — naczelnik urzędu, gab.,
24 — naczelnik urzędu, m.,
51 — kancelaria
30 — nadzór teletechniczny
20 — kierownik, m., Konopnickiej 10
29 — ekspedycja
9 — rozmównica
26 — telegraf

---

65 Polski Czerwony Krzyż, Dworcowa 13
60 Pawałowski J., wł. E. Powałowska, bławaty i galanteria, punkt rozdzielczy, 1-go Maja 44
47 Powiatowy Cech Rzemiosł, Sztumska 8
13 Powiatowy Zarząd Drogowy, Mazurska 10
81 Powiatowy Ośrodek Zdrowia, Malborska 39
41 Powiatowe Biuro Rolne, Kościuszki 43
61 Powiatowa Lecznica Zwierząt, Warszawska 16
57 Powiatowy Komitet PPR, Brat. Narodów 29
63 Powiatowy Komitet PPS, Dworcowa 5
52 Powiatowy Urząd Informacji i Propagandy, Warszawska 14
31 Powiatowy Urząd Repatriacyjny, Grudziądzka 38
69 Powszechny Zakład Ubezpieczeń Wzajemnych, Ekspozytura w Kwidzyniu
77 Powiatowa Rada Narodowa, Warszawska 23 (Starostwo)
71 Przedsiębiorstwa Miejskie, Łąkowa 36
15 Rejon Kontroli Akcyzowej, Kościuszki 10
44 Richert Edwin, dr, lekarz powiatowy, Słowiańska 15
84 Rzeźnia Miejska, Mazurska 54
50 Sąd Grodzki, Pl. Zwycięstwa 3
86 Słyczko Wacław, inż., Warszawska 6
17 „Społem", Zw. Gosp. Spółdz. R. P., b., Kościuszki 23
46 — magazyny, Kościuszki 24

Spółdzielnie

27 Powiatowa Spółdzielnia Roln. Handl., centr. telef., Środkowa 35
— (dod.) kierownik, gab., Słowiańska 9
— (dod.) kierownik, m., Środkowa 35
— (dod.) magazyn Nr 1, Środkowa 35
— (dod.) magazyn Nr 2, Dworcowa 8
— (dod.) magazyn Nr 4, Wąskotorowa
— (dod.) sklep Nr 1, Brat. Narodów 50
16 Powiatowa Spółdzielnia Spożywców, Brat. Narodów 22
75 Powiatowa Spółdzielnia Mleczarska, Mickiewicza 9

Starostwo Powiatowe

1 — starosta, m., Brat. Narodów 26
59 — kancelaria ogólna, Warszawska 23
45 — referat odbudowy, Warszawska 23

---

3 Straż Pożarna, Grudziądzka 44
22 Szpital Powiatowy, Mazurska 11
64 Tartak Państwowy Kwidzyń, Kopernika 9
39 Ubezpiecz. Społeczna Gdańsk, punkt kontrolny w Kwidzyniu, 1-go Maja 12
38 Urząd Wodno - Melioracyjny, Kościuszki 7
23 Urząd Skarbowy, Kościuszki 10
19 Wodociągi Miejskie, Szosa Grudziądzka
37 Wojewski Alfons, dr, chirurg, Mazurska 15
68 Wydział Powiatowy, Warszawska 23 (Starostwo)
53 Wytwórnia Wód Owocowo-Gazowych i Rozlewnia Piwa, E. Szponder, Wiślana 6

Zarząd Miejski

72 — burmistrz, m., 1-go Maja 1
2 — kancelaria, Pl. Zwycięstwa 2
— (dod.) burmistrz gab.,
— (dod.) wiceburmistrz, gab.,
— (dod.) urząd zatrudnienia,

---

36 Zarząd Gminy Mareza, Mareza 47
80 Zespół Górki, Zarząd Państwowych Nieruchom. Ziemskich, w. Górki

Zjednoczenie Energetyczne Okręgu Mazurskiego ZEOM

34 — biuro, Sztumska 6
48 — kierownik, inż. Szychulda, m., Łąkowa 39
43 — warsztaty i magazyny, Łąkowa 38
49 — siłownia i rozdzielnia, Wiślana 10

LIDZBARK k/Działdowa 0-24

17 Bartwicki Leon, przetwory młyńskie, ziemiopłody, budulec, opał, Piaski 2
— (dod.) m., Działdowska 6
14 Elektrownia Miejska, Poświętna 3
18 Ekspedycja towarowa PKP, Dworzec Główny
5 Komisariat Milicji Obywatelskiej, Nowy Rynek 10
16 Leśnictwo Miejskie (leśniczówka)
2 Miejski Komitet PPR, Dworcowa 3
6 Miejski Urząd Bezp. Publicznego, Nowy Rynek 10
8 Młyn Państwowy Wodny, Kurojady
11 Młyn Państwowy Wodno-Motorowy, Młyńska 17
12 Nadleśnictwo Państwowe Lidzbark,
— (dod.) nadleśniczy, m.,
23 Rzeźnia Miejska, Dworcowa 1
9 Państwowa Garbarnia Nr 3, Stare Miasto 23
— (dod.) fabryka,

Poczta, Telegraf i Telefon,

Urząd p-t.

41 — naczelnik urzędu,
25 — dział nadawczy,
50 — rozmównica,

---

10 Skibniewski Józef, dyr. państ. garb. Nr 3, Stare Miasto 23
15 Spółdzielnia „Samopom. Chłopska", Stare Miasto 13
3 Szpital Miejski, Słomiany Rynek 8
22 Tartak Państwowy, w. Klonowo
— (dod.) kierownik, m.,
13 Tartak Państwowy Lidzbark, Zichińska 11
4 Zarząd Gminy Lidzbark wieś, Sądowa 21
7 Zarząd Miejski, Stare Miasto 21
— (dod.) burmistrz, gab.,

LIDZBARK WARMIŃSKI 0-24

50 Biuro Księgowości, Orła Białego 3
38 Cung Jerzy, dyrektor żelaza i stali, Pionierów 22
39 Delegatura Okręgowego Urzędu Likwidacyjnego, Bartoszycka 48
46 Elektrownia, Krzywa
16 Inspektorat Szkolny, Lipowa 4
34 Kino „Capitol", Prez. Bieruta 1
9 Mleczarnia pod nadzorem Okr. Oddz. Mlecz.-Jaj. w Olsztynie, Kresowa 5
14 „Nowy Dwór", Majątek Państwowy, Nowodworska
45 Państwowa Centrala Handlowa, Pl. Wolności 8
19 Państwowe Gimnazjum i Liceum, Orła Białego 5
26 Państwowe Przedsięb. Traktorów i Maszyn Roln., Kościelna 10
20 Państwowy Urząd Repatriacyjny, Spółdzielców 24

Poczta, Telegraf i Telefon

Obwodowy Urząd p-t.

12 — naczelnik urzędu, gab.,
7 — naczelnik urzędu, m.,
11 — nadzór teletechniczny, kierownik, m., Prez. Bieruta 10
8 — monter, m., Prez. Bieruta 10
40 — rozmównica,
48 — telegraf,

---

3 Powiatowa Komenda M. O., Zwycięstwa 24
10 — komendant, m., Zielona 10
27 Powiatowy Komitet PPR, Orła Białego 10
4 Powiatowy Urząd Bezp. Publ., Zwycięstwa 2
6 — kierownik, m.,
13 Powiatowy Urząd Ziemski, Zwycięstwa 32
33 Powiatowy Zarząd Drogowy, Poniatowskiego 38
35 Powszechny Zakład Ubezpieczeń Wzajemnych, Gdańska 21
17 Rejonowa Komenda Uzupełnień, Pl. Wolności 3
23 — komendant, m.,
49 Sąd Grodzki, Pl. Zamkowy 5
15 „Społem", oddział w Lidzbarku, Szwoleżerów 25
— (dod.) magazyn,
41 — młyn wodny Eichmüle, b.
— (dod.) młyn
24 — Spółdzielnia Spożywców „Pionier", Zwycięstwa 29
31 — piekarnia, Wysoka Brama 9
51 — Spółdzielnia Rolniczo-Handlowa, „Samopomoc Chłopska",
21 — Spółdzielnia Techn. Inst.-Budowl. „Odbudowa", Spółdzielców 9
29 — Stacja Meteorologiczna, Pl. Wolności 2
5 Starostwo Powiatowe, Zamkowa 8
— (dod) starosta, gab.
22 — starosta, m., Pionierów 18
47 Straż Pożarna, Strażacka 3
32 Stawicki Karol., kier., garn. kasyna of., Wysoka Brama 17
36 Szpital Powiatowy, Bartoszycka
42 Szypulewski Albin, Żymierskiego 8
37 Ubezpieczelnia Społeczna, ref. adm. kontr., Orła Białego 8
2 Urząd Akcyz i Monopoli Państwowych, Pionierów 2
28 Urząd Informacji i Propagandy, kierownik, m., Górna 1
3 Urząd Skarbowy, Pionierów 2
43 Wypych Tadeusz, Lipowa 14
1 Zarząd Miejski, Żymierskiego 1
30 Zespół Majątków Państwowych Markaim
25 Zjednoczenie Energetyczne Okr. Maz. ZEOM, Dębowa 8

LIPINKI k/Jabłonowa Pom. 8—15

Rozmównica Publiczna

LIPSK n/Biebrzą 8—15

Rozmównica Publiczna

LUBAWA k/Działdowa 7—21

12 Bank Ludowy, Kopernika 4
19 Dubicki Antoni, lekarz wet., Poznańska 8
17 Gminna Spółdzielnia „Samopomocy Chłopskiej, Kupnera 8
18 Jurkiewicz Bolesław, skład towarów kolonialnych, Warszawska 9
13 Majątek Klasztorny, Wybudowanie
15 Państwowa Przetwórnia owocowo-warzywna, grzybna i rybna nr 18, Gdańska 22

Poczta, Telegraf i Telefon

Urząd p-t, Gdańska 24

29 — naczelnik urzędu
27 — naczelnik urzędu, m., Al. Hallera 4
28 — ekspedycja
39 — rozmównica publiczna
50 — posterunek monterski,

---

2 Posterunek M. O., Kupnera 4
9 Sąd Grodzki, Gdańska 22
5 Spółdzielnia Mleczarska, Kopernika 4
6 Spółdzielnia Rolniczo-Handlowa, Kopernika 3
14 Spółdzielnia Spożywców, Rynek 4
8 Szkoła powszechna, Kupnera 22
10 Szpital Św. Jerzego, Grunwaldzka 11
7 Tartak Parowy, Al. Hallera 20
1 Zarząd Gminy, Lubawa w., 19 stycznia 6
11 Zarząd Gminy, Prątnica
4 Zarząd Miejski Lubawa, Kupnera 4
16 Zjednoczenie Energetyczne Okr Mazur. ZEOM, Gdańska 9

ŁĄKORZ 8—15

4 Gminna Spółdzielnia „Samopomocy Chłopskiej
2 Nadleśnictwo Państwowe
1 Posterunek M. O.
5 Państwowy Majątek Łąkorek
3 Zarząd Gminy

ŁUKTA k/Ostródy 8—15

1 Posterunek M. O.
3 Zarząd Gminy

MALBORK 0—24

A

20 Apteka „Pod Orłem", Grunwaldzka 22

B

93 Bank Powszechny, Spółdz. z o. o., Pl. Słowiański 4
14 Bank Zw. Spółek Zarobkowych, 17 Marca 43

C

30 Centrala Produktów Naftowych, Kościuszki 17
60 — magazyn, Chmielna

Cukrownia

17 — biuro, Stalina 13
— (dod.) dyrektor gab.,
6 — portiernia
28 — dyrektor, inż. Tomczyński Witold, Grunwaldzka 22
58 — dyrektor, m., Mazurów 8
70 — Kurowski Tadeusz, insp. plantacji, m., Jagiellońska 97

D

33 Dubina Stefan, mgr. notariusz, Rejmonta 8
71 Dworek Obywatelski, Sisicki Paweł, Stalina 3

J

36 Inspektorat Szkolny, 17 Marca 17

K

56 Kadzban Józef, 17 Marca 25
35 Kalkhof Marjan, dr. inż. dyrektor cukrowni, Stare Pole. Rejmonta 27
27 Kino „Capitol", Kościuszki 57
72 — Szumski Jarosław, kier., m., Konopnickiej 1
32 Komunalna Kasa Oszczędności, Pl. Słowiański
83 Konopko Leon, wicedyrektor ZPC, Słowackiego 8

M

59 Malborski Dom Towarowy, Kwiatkowskiego 16
29 Malborska Spółdzielnia Spożywców, Kopernika 15

Milicja Obywatelska

11 — komenda powiatowa, Kościuszki 54
100 — komendant powiatowy, Kościuszki 54
12 — komisariat miejski, 17 Marca 11

---

55 Młyn Państwowy Nr 14, Sokoła 4

O

47 Okręg Pogotowia Straży Pożarnej, Kościuszki 19
18 Okręg. Urząd Likwidacyjny, siedziba Sopoty, b. obw. w Malborku, 17 Marca 22
67 Okręg. Zarząd Państw. Nieruchomości ziem., magazyn, Bohaterów Westerplatte
54 Olesiak Alfred, architekt, Rokossowskiego 96

P

43 Państw. Fabr. Maszyn Młyńskich, b., Ciepła 6
— (dod.) magazyn, Ciepła 4
52 — kierownik, m., Sokoła 38
48 Państw. Dom Dziecka, Rokossowskiego 98
22 Państw. Gimnazjum i Liceum im. H. Sienkiewicza, 17 Marca
10 Państwowa Słodownia, Żeromskiego 32
5 Państw. Stacja Traktorów i Maszyn Roln., Mickiewicza 82
19 Państw. Urząd Repatriacyjny, kierownik, Mazurów 7
— (dod.) inspektor osadnictwa, Mazurów 7
38 Państw. Zarząd Wodny, Grunwaldzka 19

Poczta, Telegraf i Telefon

Obwodowy Urząd p-t Malbork 1
99 — naczelnik urzędu, gab.
2 — kancelaria
— (dod.) rozmównica publ.
89 — telegraf
1 — nadzór teletechniczny

---

3 — urząd p. t. Malbork 2

---

75 Polski Czerwony Krzyż, Pl. Wolności 3
45 Polski Monopol Tytoniowy, Grunwaldzka 16/18

Polskie Koleje Państwowe

90 Centrala telef.
— (dod.) dyspozytor parowozowni Nr 23
— „ dyżurny ruchu Nr 3
— „ ekspedycja towarowa Nr 7
— „ kierownik ekspedycji towarowej Nr 6
— „ komendant placówki SKP Nr 61
— „ naczelnik oddz. drogowego Nr 41
— „ naczelnik parowozowni Nr 21
— „ odcinek silno - prądowy Nr 89
— „ odcinek teletech. - sygnałowy Nr 81
— „ ośrodek aprowizacji Nr 70
— „ placówka SKP Nr 62
— „ referat person. oddz. drog. Nr 42
— „ zawiadowca stacji Nr 1

---

76 Polskie Stronnictwo Ludowe, Raszyńska
73 Powiatowe Biuro Rolne, Sokoła 35
49 Powiatowy Komitet Opieki Społecznej, Żeromskiego 43
8 Powiatowy Komitet PPR, Derdowskiego 2
23 Powiatowy Komitet PPS, 17-go Marca
21 Powiatowy Urząd Bezp. Publ., Rejmonta
— (dod.) wartownia
51 — kierownik, m., Kasprowicza 4
66 Powiatowy Urząd Ziemski, Sokoła 35
37 Powiatowy Zarząd Drogowy, Wołyńska 21
92 Powszechny Zakład Ubezp. Wzaj., Kopernika 4
57 Ptaszek Józef, inż., Kałdowo

R

24 Rejonowa Komenda Uzupełnień, 17 Marca 5
— (dod.) komendant, m., Kasprowicza 1
25 „Rolnik", 17 Marca 42

S

77 „Sabo", przeds. inż. budowl., Śniadeckich 4
7 Sąd Grodzki, 17 Marca 32
41 Samopomoc Chłopska, Jagiellończyka 3
34 Skład Materiałów Budowlanych, Baczyński Jan, Żymierskiego 73
39 „Społem". Zw. Gosp. Spółdz. R. P., Oddz. Malbork, Kościuszki 14

Starostwo Powiatowe

65 — starosta, gab., Pl. Słowiański
46 — wicestarosta, gab.
13 — kierownik oddziału ogólnego
— (dod.) sekretariat
53 — referat aprowizacji i handlu

---

15 Szpital Miejski, Żeromskiego 105

U

31 Ubezpieczalnia Społeczna w Gdańsku, punkt kontrolny w Malborku, Jagiellończyka 23

W

26 Urząd Informacji i Propagandy, Pl. Słowiański 4
78 Urząd Skarbowy, Pl. Słowiański
16 Więzienie, Kwiatkowskiego
4 Woźniak Stefan, Derdowskiego 2
74 Wydział Powiatowy, P. R. N., Pl. Słowiański

Z

64 Zakłady Miejskie, kanalizacja, gazownia, Sokoła 35
62 Zarząd Miejski, burmistrz, Pl. Słowiański 4
63 — sekretariat
9 Zjednoczenie Energet. Okr. Mazur. ZEOM, Grunwaldzka 28
44 — rozdzielnia na Rakowcu
42 — kierownik Paciorek Stanisław, m., Grunwaldzka 22

Zjednoczenie Przemysłu Cukrowniczego Okręgu Gdańskiego

50 — sekretariat, 17 Marca 22
— (dod.) naczelny dyrektor, gab.
84 — wydział zakupów,
85 — wydział personalny
86 — buchalteria
88 — naczelny dyrektor inż. Edw. Dołęga Olex, Derdowskiego 3
— (dod.) stołówka pracowników, Derdowskiego 3
40 — Malewicz Tadeusz, szef biura, Norwida 4
61 — Godlewski Czesław, inspektor, Rejmonta 27

---

69 Związek Rewizyjny Spółdzielni RP, 17 Marca 25
68 Związek Zawodowy Transp. „Ster", Jasna 11

MAŁDYTY 8—15

1 Posterunek M. O.
2 Zarząd Gminy

MAŁE BAŁÓWKI 8—15

Rozmównica Publiczna

MIKOŁAJKI k/Mrągowa 8—15

7 Majątek Państwowy Nowe Sady
8 Majątek Państwowy Dybowo
4 Mleczarnia „Społem", Orzyszowa 2
6 Nadleśnictwo Państwowe Strzałowo
3 Posterunek M. O., Mrągowska 12
11 Rejonowa Spółdzielnia Rolniczo - Handlowa, Pl. Wolności 8
12 Spółdzielnia Rybacka Pracy „Muranka", Żymierskiego 16
5 Zarząd Miejski, Kolejowa 5

MIKOŁAJKI POMORSKIE 8—15

2 Majątek Państwowy, Zespół Stępowo
3 Posterunek M. O.
1 Zjednoczenie Energet. Okr. Mazur. ZEOM

MIŁAKOWO 8—15

2 Młyn „Społem", Młyńska 1
3 Posterunek M. O., Żymierskiego 2

1 Zarząd Gminy, Kolejowa 6
4 Zjednoczenie Energet. Okr. Mazur. ZEOM, Dworcowa 1

MIŁOMŁYN 8—15

3 Nadleśnictwo Państwowe Przemysławów
5 Państwowa Fabryka Kafli Emilianów
2 Posterunek M. O. Miłomłyn
4 Zarząd Gminy Miłomłyn

MLECZEWO 8—15

Rozmównica Publiczna

MŁYNARY 8—15

2 Posterunek M. O.
1 Zarząd Gminy Młynary

MORĄG 0—24

43 Bank Gospodarstwa Spółdzielczego, Stalina 17
60 Brygada Ochrony Skarbowej, Kolejowa 1
47 Dziejowski Roman, lek. wet., m., Jegiełły 4
19 Inspekcja Lasów Państwowych, Dąbrowskiego 29
27 Inspektorat Szkolny, Dąbrowskiego 19
29 Kino „Adria", Zbożowa 1
42 Kozieł Jan, m. Żymierskiego 4
41 Majątek Sielany

Milicja Obywatelska

3 — komenda powiatowa, Stalina 7
53 — komendant, gab.
56— posterunek miejski, Wyzwolenia 3
39 — (tow.) posterunek Królewska Wieś
48 — (tow.) posterunek Sorkobór

---

13 Nadleśnictwo Państwowe Ponażyny
55 Obwodowy Urząd Likwidacyjny Stalina 11
14 Państwowa Centrala Handlowa, Żymierskiego 18
12 Państwowe Gimnazjum, Wyzwolenia 8
46 Państwowe Leceum Pedagogiczne, Kujawska 4
6 Państwowe Przedsiębiorstwo Traktorów i Maszyn Rolniczych, Dąbrowskiego 10
21 Państwowy Urząd Repatriacyjny, Warmińska 15

Poczta, Telegraf i Telefon

Obwodowy Urząd p - t.

50 — naczelnik urzędu, gab.
22 — naczelnik urzęd., m.,
25 — kontrola urzędu
10 — rozmównica publiczna
49 — telegraf

---

30 Powiatowe Biuro Wodno - Melioracyjne, Kol. Robotnicza 1
9 Powiatowy Komitet PPR, Kolejowa 5
26 Powiatowy Komitet PPS, Wyzwolenia 15

Powiatowy Urząd Bezp. Publ.

4 — szef urzędu, gab., Stalina 8
54 — referat ogólny

---

28 Powiatowy Urząd Informacji i Propagandy, Wyzwolenia 5
44 Pow. Zakład Ubezp. Wzajemnych, Żymierskiego 3
23 Pow. Związek Samopomocy Chłopskiej, Kolejowa 3
5 Rejonowa Komenda Uzupełnień, Ks. Skorupki 5
20 „Społem", młyn, Stalina 16
15 — składnica, Stalina 12
1 Spółdzielnia Rolniczo - Handlowa, Wyzwolenia 10

Starostwo Powiatowe

8 — kancelaria ogólna, Wyzwolenia 8
— (dod.) starosta, gab.
7 — referat rolnictwa i reform rolnych, Żymierskiego 24

---

2 Szpital, kanc. Stalina 9
24 — dyrektor, gab.
45 Wodociągi Miejskie, Dąbrowskiego 22
11 Wojsko Polskie, Jedn. Wojsk. 2693, Koszarowa
40 Zarząd Gminy Głębowo
39 — (tow.) Zarząd Gminy Królewska Wieś
48 — (tow.) Zarząd Gminy Sorkobór
17 Zarząd Miejski, Kościuszki 3
58 Zarząd Transportowy Drewna Warmińska 5
16 Zjednoczenie Energetyczne Okr Mazur. ZEOM, Wyzwolenia 1
18 Związek Walki Młodych, Stalina 19

MRĄGOWO 0 — 24

28 Delegatura Okr. Urzędu Likwidacyjnego, Czerwonej Armii 14
17 Dom Starców, Angielska 7
32 Inspektor Okręg. Państw. Nieruchom. Ziemskich Lenina 19
23 Inspektorat Szkolny, Wileńska 3
52 Majątek Boże
7 Majątek Krzywy Róg
14 Mazurska Spółdzielnia Rybacka, Żeromskiego 3

Milicja Obywatelska

1 — komenda powiatowa, Warszawska 32
— (dod.) komendant, gab.,
45 — posterunek Mrągowo, Czerwonej Armii 35
40 — posterunek Baranowo
46 — posterunek Geland
47 — posterunek Jarzębowo
31 — posterunek Marcinkowo
67 — posterunek Uzranki

---

8 Nadleśnictwo Państwowe Mrągowskie Warszawska 35
39 Nadleśnictwo Państwowe w Rudczanach
51 Państwowa Centrala Handlowa, Warszawska 7
66 Państwowa Komunikacja Samochodowa, Lenina 103
6 Państwowe Przedsięb. Trakt. i Maszyn Roln., Warszawska 4
— (dod.) warsztaty
44 — warsztaty okręgowe, Sienkiewicza 20
37 Państwowa Szkoła Szybowcowa, depart. lotn. cywiln.
56 Państwowe Zakłady Obróbki Drzewa, Robotnicza 13
34 Powiatowe Biuro Rolne, Starościńska 1
11 Powiatowy Komitet PPR, Żeromskiego 4
2 Powiatowy Urząd Bezp. Publ., Warszawska 56
— (dod.) kancelaria
14 Powiatowy Urząd Ziemski Wyspiańskiego 6
35 Powiatowy Zarząd Drogowy, Wolności 4

Poczta, Telegraf i Telefon

Obwodowy Urząd p.-t.

22 — naczelnik urzędu, gab.,
61 — naczelnik, m.
21 — nadzór teletechniczny
50 — kierownik nadzoru, m., Czerwonej Armii 17
62 — telegraf i ekspedycja
20 — rozmównica publiczna

---

33 Rejonowa Spółdzielnia Rolniczo Handlowa, Warszawska 59
55 Młyn w Młynowie
24 Sąd Grodzki, Czerwonej Armii 27
18 Sierociniec, Jeziorna 1
10 „Społem", magazyny, Białostocka 27
9 — kierownik, m., Czerwonej Armii 12
12 Szpital Powiatowy, Wolności 1

Starostwo Powiatowe

5 — starostwo powiatowe, Czerwonej Armii 31
— (dod.) starosta, gab.,
25 — starosta, m., Starościńska 4
26 — wicestarosta, m., Warszawska 20

---

54 Tartak Parowy, Lenina 84
42 Ubezpieczalnia Społeczna Kościuszki 1
27 Urząd Skarbowy, Wolności 55
29 Urząd Wodno - Melioracyjny, Wolności 14
15 Wojsko Polskie
38 Zjednoczenie Energet. Okr. Mazur. ZEOM Czerwonej Armii 33
48 — rozdzielnia, Wieś Młynowo

Zarząd Miejski

16 — burmistrz, gab., Pl. Stalina 1
3 — burmistrz. m., Starościńska 5
4 — kancelaria, Pl. Stalina 1
30 — kierownik finansowy, Pl. Stalina 1

MROCZNO 8 — 15

2 Posterunek M. O.

NIDZICA 0 — 24

Milicja Obywatelska

7 — komenda powiatowa, Traugutta 22
21 — wydział śledczy, Traugutta 22
18 — posterunek miejski, Warszawska 5
39 — posterunek Kanigów, w. Kanigłów
38 — posterunek Skotowa, w Skotowa

---

12 Muraszko Konstanty, dr., lekarz powiatowy Steffera 2

Poczta, Telegraf i Telefon

Obwodowy urząd p.-t.

2 — kancelaria
1 — rozmównica
40 — telegraf
5 — nadzór teletechniczny
3 — kierownik nadzoru m.,

---

17 Państwowe Przedsięb. Traktorów i Maszyn rolnych, Olsztyńska
15 Państwowy Urząd Repatriacyjny Kościuszki 40
27 P.C.K., oddział Nidzica, Rataja 9
22 Powiatowa Rada Narodowa, 1-go Maja 12
14 Powiatowy Komitet PPR, 1-go Maja 12
8 Powiatowy Urząd Bezp. Publ. 1-go Maja 9
25 Powiatowy Urząd Informacji i Propagandy, 1-go Maja 12
9 Powiatowy Urząd Ziemski, Traugutta 21
19 Restauracja, wł. Sobolewski, Kościelna 2
26 „Społem" Zw. Gosp. Spółdz. R.P. Traugutta 12
10 — młyn parowy
4 Starostwo powiatowe, 1-go Maja 12
23 Szpital Powiatowy, Mickiewicza 13
6 Urząd Skarbowy, Kościuszki 4
39 Zarząd Gminy w Kanigowie, w. Kanigów
36 Zarząd Gminy Napiwoda, w. Napiwoda
38 Zarząd Gminy w Skotowie, w. Skotów
13 Zarząd Miejski, Kościuszki 32
16 Zarząd Państw. Nier. Ziemskich Piątki, Piątki
37 Zarząd Państw. Nier Ziemskich, Załuski, w. Załuski
11 Zjednoczenie Energetyczne Okr. Mazur. ZEOM, filia Nidzica, Traugutta 5
21 Związek Samopomocy Chłopskiej, Zarząd Powiatowy, Traugutta 21
20 — spółdzielnia Roln. Handl. Traugutta 11

NOWA WIEŚ K/KWIDZYNIA 8-15

1 Posterunek M. O.

NOWE MIASTO LUBAWSKIE 0—24

B

48 Bank Ludowy, Rynek 5

C

30 Centrala Produktów Naftowych, Łąkowska 14

E

4 Elektrownia Miejska, Kościelna 8

G

22 Gimnazjum Państwowe, Kościuszki 10
57 Gminna Spółdzielnia Somopomocy Chłopskiej, Rynek 7

I

47 Inspektorat Szkolny, Łąkowska 9

K

61 Komunalna Kasa Oszczędności, 19 Stycznia 1
31 Kursy Pedagogiczne, Pod Lipami 14
56 Katolicki Urząd Parafialny, Kościelna 10

M

Milicja Obywatelska.

20 — komenda powiatowa, Łąkowska 2
13 — komenda powiatowa
12 — komenda powiatowa
39 — komendant, m.
26 — posterunek M.O., Szkolna 1

---

28 Makowski Stanisław, Kopernika 1
36 Młyn Bratjan Nr 7, w. Bratjan
51 Młyn Kaczek, w. Kaczek
29 Młyn Parowy Nr 6, Łąkowska 21

N

25 Nadolny Antoni, Okó'na 31

P

44 Państwowa Centrala Handlowa, Kazimierza 7
59 — składnica, Jagiellońska 13
43 Państwowa Agencja Drzewna, Łąkowska
41 Wojewódzka Spółdzielnia Zbytu Zwierząt, Pod Lipami 13
15 Państwowe Przesięb. Trakt. i Maszyn Roln., Jagiellońska 22

Poczta, Telegraf i Telefon

Obwodowy Urząd p.t. Pod Lipami
11 — naczelnik urzędu, gab.
24 — naczelnik urzędu m.,
40 — kancelaria
14 — rozmównica
16 — telegraf
27 — Pietrzykowski Julian, technik, m., Droga św. Jana 8

---

3 Powiatowy Urząd Bezp. Publ., Łąkowska 3
33 Powiatowy Zarząd Drogowy, Rynek 1
50 Powiatowe Biuro Informacji i Propagandy, 19 Stycznia 1
62 Powiatowe WF i PW, Jagiellońska 9
6 Polska Partia Robotnicza, Rynek 4
49 Przybysz, starosta, m., Rynek 1

R

45 Radiowęzeł, Rynek 27
60 Rzeźnia Miejska, Werzbowa 9

S

9 Sąd Grodzki, Łąkowska 9
58 Spółdzielnia nauczycielska „Ognisko", 19 Stycznia 16
7 Spółdzielnia Rolniczo-Handlowa, Mickiewicza 11
8 Spółdzielnia Mleczarska, Mickiewicza 2
34 Spółdzielnia Spożywców, 19-go Stycznia 4
23 „Społem", Zw. Gosp. Spółdz. R.P., Rynek 21
55 — składnica, Kościuszki 19
19 Szkoła powszechna, Pod Lipami 19

Starostwo Powiatowe

1 — starostwo powiatowe, centr. telef., Rynek 1
2 — starostwo powiatowe, centr. telef.
— (dod.) starosta, gab.
— (dod.) wicestarosta, gab.
— (dod.) powiatowe biuro rolne
— (dod.) urząd ziemski
— (dod.) referat ogólny
— (dod.) referat budowlany
— (dod.) referat świadczeń rzeczowych
— (dod.) referat aprowizacji powiatowej
— (dod.) referat zdrowia
— (dod.) inspektor samorządu gminnego
— (dod.) komisarz ziemski
— (dod.) kierownik oddziału samorządowego
49 — starosta, m., Rynek 1

---

5 Spital Powiatowy, Mickiewicza 9

T

32 Tymczasowy Zarząd Państwowy, Kościuszki 1
10 Tartaki Państwowe, Jagiellońska 19

U

3 Urząd Bezpieczeństwa Publicznego, Łąkowska
17 Urząd Skarbowy, Pod Lipami 3

W

52 Więzienie, Łąkowska

Z

53 Zakład Ubezpieczeń Wzajemnych, Rynek 5
18 Zarząd Miejski, Szkolna 2
21 — Zarząd Miejski, Szkolna 2
38 Zarząd Gminy Kurzętnik w. Kurzętnik
35 Zarząd Gminy Marzęcice w Marzęcice
42 Zarząd Gminy Nowe Miasto, Tylicka 5
46 Ziółkowski Alojzy, mgr. wicestarosta, m., Sienkiewicza 4
54 Zespół Państw. Nieruchomości Ziemskich, Mszanowo
37 Związek Powiatowy Samopomocy Chłopskiej, 19 Stycznia 9

NOWY DWÓR BRATIAŃSKI 8-15

Rozmównica Publiczna

OLECKO 0-24

28 Administracja Powiat. Państw. Nieruchom. Ziemsk., Żeromskiego 7
15 Biuro Rolne Gosp. Wiejskich, Pl. Wolności 38
25 Elektrownia, b., Pl. Wolności 41
26 — kierownik, m., Kamienna 4
16 Inspektorat Szkolny, Pl. Wolności

Milicja Obywatelska.

14 — komenda powiatowa, Łuczańska 3
37 — posterunek M.O., Łuczańska 17

---

17 Oddział Informacji i Propagandy, Pl. Wolności 48/49
12 Ośrodek Zdrowia, Al. W.P. 2

Poczta, Telegraf i Telefon

Obwodowy Urząd p.t., Gołdapska 12
49 — rozmównica
48 — telegraf

---

30 Państwowe Przedsięb. Trakt. i Maszyn Roln., Środkowa 11
9 Państwowy Urząd Repatriacyjny, Gołdapska 22
18 Powiatowa Rada Narodowa, Kolejowa 32
35 — przewodniczący, m., Przytorowa 4
23 Powiatowy Komitet PPR, Kolejowa 16
34 Powiatowy Komitet PPS, Kolejowa 29
8 Powiatowy Urząd Bezp. Publ., Zamkowa 1
11 Powiatowy Urząd Ziemski, Kamienna 1
22 Powiatowy Zarząd Drogowy, b., Grudziądzka 2
21 „Społem", Zw. Gosp. Spółdz. R.P., Gołdapska 6
24 Spółdzielnia Rybacka, pl. Wolności 34

Starostwo Powiatowe

7 Starostwo Powiatowe centr. telef., Kolejowa 32
— (dod.) starosta, gab.
— (dod.) wicestarosta, gab.
— (dod.) referat budowlany
— (dod.) referat aprowizacji
— (dod.) komunalna kasa oszczędności
10 — starosta, gab., Kolejowa 32
13 — starosta, m., Kwiatowa 5
20 — wicestarosta, m., Sadowa 6

---

33 Stronnictwo Ludowe, Pl. Wolności 34
32 Urząd Likwidacyjny, Witoldowa 15
31 Urząd Skarbowy, Kolejowa 30
38 Zarząd Gminy Borawskie, w. Szczecinki
40 Zarząd Gminy Świętowo, w Świętowo
39 Zarząd Gminy Zalesie, w. Zalesie
29 Zarząd Miejski, Pl. Wolności

OLSZTYNEK 8-15

13 Dom Dziecka, Nad Jeziorem
1 Naczelnik urzędu p.t., m., Szopena 15
3 Nadleśnictwo Państwowe Olsztynek, Olsztyńska 18
11 Państwowy Ośrodek Rybacki, Szwaderki
8 Podstacja Traktorów i Maszyn Rolniczych, Olsztyńska 25
4 Posterunek M.O., Olsztynek, Szopena 21
12 Posterunek M. O. Waplewo, w. Waplewo
6 Spółdzielnia Spożywców „Jedność, Stalina 8
9 Spółdzielnia Rolniczo - Handlowa Samopomocy Chłopskiej, Zamkowa 3
— (dod.) magazyny, Grunwaldzka 9
10 Zarząd Gminy Olsztynek, Ratusz
12 Zarząd Gminy Wapiewo, Waplewo
5 Zarząd Miejski, Ratusz
7 Zjednoczenie Energet. Okr. Mazursk. ZEOM, Olsztyńska 5

ORNETA 7-21

9 Gimnazjum Państwowe Koedukacyjne, 1-go Maja 24
10 Kerpen Duży, majątek państwowy
11 Karlshof, majątek państwowy, biuro zespołu majątku Duży Kerpen
6 Nadleśnictwo Państwowe, 1-go Maja 22
5 Państwowa Centrala Handlowa, Pl. Wolności 1
7 Państwowa Fabryka Wyrobów Drzewnych, Wodna
32 Państwowa Stacja Traktorów i Maszyn Roln., Olsztyńska 20
8 Posterunek M.O., 1-go Maja 4
4 Spółdzielnia Roln.-Handl. Samopomocy Chłopskiej, Pl. Wolności 15
14 Stefańczyk Stefan, m., 1-go Maja 62
15 Szwankowski Leopold, ks. dr., m., Kościelna 5
13 Urząd Bezpieczeństwa Publ. Kościuszki 25
12 Urząd pocztowo - telekom., kanc.
1 Zarząd Miejski, Pl. Wolności
2 Zjednoczenie Energet. Okr. Mazur. ZEOM, placówka w Ornecie, Mickiewicza 20

ORZYSZ 8-15

3 Nadleśnictwo Grondówka, Ełcka 39
4 Państwowy Tartak Okiertowo
6 Posterunek M.O. Drozdowo
8 Posterunek M.O. Orzysz
9 21 Dyon Artylerii, Koszary
2 Zarząd Gminy Orzysz, Ełcka 37

OSTROWITE
K/JABŁONOWA POM. 8-15

Rozmównica Publiczna

OSTRÓDA 0-24

101 Bank Gospodarstwa Spółdzielczego, Mickiewicza 1
60 Białecki Wacław, drogeria, Mickiewicza 11
95 „ „ m., Wańkowicza 6/6
77 „Caritas", Słowackiego 5
58 Czerwony Krzyż Duński, Grunwaldzka 2
103 Dom Dziecka, Stalina 6a
73 Kino „Świt", Mickiewicza 10

Lekarze

kowicza 8/5
89 Oździński Edward, dr m. Wań-
55 Skalmowski Eugeniusz, dr lekarz wet. m., Marchlewskiego 2

Majątki

59 Maj. Balcen- admin. Zespołu
51 Maj. Kroplewo Adm. maj.
78 Maj. Szyldek i Horst Adm. Zespołu przez linie lotn. „LOT"
— (dod.) maj. Horst
48 Maj. Świetlin Adm. Zespołu
46 Maj. Wałdowo, rządca maj.

---

53 Mazur Antoni, m., 11-go Listopada 4
81 Migdańczyk Franciszek, rybak, Rybacka 1

Milicja Obywatelska.

4 — komenda powiatowa, Sienkiewicza 18
76 — wydział śledczy
68 — komendant, m., Sienkiewicza 3a
40 Posterunek M.O. Mickiewicza
86 — (tow.) posterunek M.O. Szyldek
93 — (tow.) posterunek M.O. Tyrowo
94 — (tow.) posterunek M.O. Pietrzylas

---

66 Monopol Spirytusowy, wytw. wódek i rektyfikacja, Prawina 6
61 Nadleśnictwo Państwowe Miłomłyn, Miłomłyn
64 Nadleśnictwo Państwowe, Taborze, Taborze
43 Nadleśnictwo Państwowe Drwęca, Bargfred
54 Nadleśnictwo Państwowe Stara Jabłonka, Stara Jabłonka
45 Państwowa Centrala Handlowa, Rejmonta 3
75 Pepłoński Bronisław, m., Piotra Skargi 1

Poczta, Telegraf i Telefon

Rejonowy Urząd Tlf.-Tlg Mickiewicza 4
1 — naczelnik urzędu, gab.,
19 — naczelnik urzędu, m. kiewicza 4
10 — oddział ogólny
80 — oddział sieci miejskiej
20 — oddział sieci miejskiej, kierownik, m., Kopernika 9
70 — oddział sieci rejonowej
12 — oddział sieci rejonowej, kierownik, m., Stalina 44
32 — rozmównica publiczna
18 — telegraf
31 — kontrola ruchu
Obwodowy Urząd Pocztowy, Mickiewicza 4
30 — naczelnik urzędu, gab.
79 — naczelnik urzędu, m.,
67 — wartownia

---

7 PKP Oddział Drogowy, Kilińskiego 39
11 — dyżurny ruchu, stacja kolejowa, Dworzec PKP
72 Polska Partia Robotnicza, sekretarz, gab., Słowackiego 8
56 Polska Partia Socjalistyczna, kom. pow., Kilińskiego 8
87 Poszewiecki Józef, księgarnia, Rejmonta 6
74 Powiatowy Oddział Informacji i Propagandy, Kilińskiego 3
35 Powiatowa Rada Narodowa, prezydium, Mickiewicza
44 Przedsiębiorstwo Budowlane „Odbudowa", Gen. Roji 4
24 Sąd Grodzki, Olsztyńska

Spółdzielnie

8 „Społem", Zw. Gosp. Spółdz. R.P., Mickiewicza 8
— (dod.) magazyn, Mickiewicza 8
92 — magazyn, Dworcowa 6
34 — młyn, Mickiewicza 20
50 — młyn, kanc., Mirosztyn
— (dod.) młyn, Mirosztyn
52 — mleczarnia, Kilińskiego 55

99 Spółdzielnia Handlowa „Bór", Sienkiewicza 12
17 Spółdzielnia Rolniczo - Handlowa „Samopomoc Chłopska" Dworcowa 20
63 — biuro, Dworcowa 20
98 Spółdzielnia Powszechna Pionierów, b., Mickiewicza 14a
85 Spółdzielnia Rybacka, punkt skupu i sprzedaży

---

15 Stacja Meteorologiczna, Armii Ludowej 3
100 Stronnictwo Ludowe, prezes, Sojuszników 7

Szkoły

9 Gimnazjum Państwowe, Żymierskiego 2
37 Publiczna Szkoła Powszechna Nr 1, Kolejowa 24

---

28 Szpital Powiatowy, Stalina

Urzędy

91 Delegatura Okr. Urzędu Likwidac., Stalina 18
26 Inspektorat Szkolny, 11-go Listopada 1a
27 Inspektor Leśnictw, 3-go Maja 21
105 Inspektorat Pow. Powsz. Zakładu Ubezp. Wzaj., Sienkiewicza 3/19
22 Państwowy Urząd Repatriacyjny, Kilińskiego 11
6 Powiatowy Urząd Bezp. Publ., Sojuszników 2
29 Powiatowy Urząd Bezp. Publ., Sojuszników 2
102 Powiatowy Urząd WF i PW, Armii Ludowej 3
3 Powiatowy Urząd Ziemski, Stalina 6
2 Starostwo Powiatowe, Mickiewicza 3
33 — starosta, gab.,
62 — starosta, m., 11-go Listopada 9
14 Urząd Skarbowy, naczelnik, gab., Stalina 2
71 — kasa
41 Ubezpieczalnia Społeczna, Wańkowicza 4/2

Wojsko Polskie

39 Komenda Miasta, Grunwaldzka 5
21 Rejonowa Komenda Uzupełnień, Słowackiego 6
16 Wojsko Polskie
69 Rejonowy Zarząd Kwater. Eksp., Grunwaldzka 2

Zakłady Przemysłowe

104 Gorzelnia, Zarząd Państwowych Nieruchom. Ziemskich, Piwna
90 Państwowa Fabryka Beczek, Odrodzenia 24
65 Państwowa Stacja Traktorów i Maszyn Roln., Dworcowa 22
42 Państwowy Tartak Parowy, 3-go Maja 13
82 Państwowe Warsztaty i Stocznie, Mickiewicza 24
49 Państwowe Zakłady Ceramiczne, maj. Gorczyn
83 Państwowe Zakłady Mechaniczne, Mickiewicza 20

Zarządy

36 Państwowy Zarząd Drogowy, Żeromskiego 10
38 Zarząd Gminy, Słowackiego 30
86 — (tow.) Zarząd Gminy Szyldek, Szyldek
93 — (tow.) Zarząd Gminy Tyrowo, Tyrowo
94 — (tow.) Zarząd Gminy Pietrzylas, Pietrzylas
5 Zarząd Miejski, Sienkiewicza 8
25 Zarząd Wodny, Mickiewicza 24
13 Zjednoczenie Energ. Okr. Mazur., Słowackiego 27
— (dod.) rozdzielnia Ostróda
— (dod.) placówka Ostróda
— (dod.) kierownik oddziału
— (dod.) administracja oddziału
— (dod.) kierownik, m.

---

84 Związek b. Więźniów Politycznych, Dworcowa 9
88 Związek Samopomocy Chłopskiej, Dworcowa 9

PASŁĘK 0-24

30 Akcja Siewna, Stalina 2
23 Delegatura Okr. Urzędu Likwidacji, Stalina 10
6 Dom Dziecka, Osińskiego 1
5 Inspektorat Szkolny, Kopernika 8

Milicja Obywatelska

11 — komenda powiatowa, Gdańska 1
33 — komendant, gab.,
12 — posterunek miejski, Aleja W.P. 1
43 — posterunek w Potoku
46 — posterunek w Stegnie
43 — posterunek w Jeleniu
44 — posterunek w Żytnie

---

8 Młyn miejski, Pasłęk
3 Państwowa Fabryka Wyrobów Drzewnych, Dworcowa 15
15 Państwowa Stacja Traktorów, Stalina 10
16 Pochylnia Kanału Warmińskiego, Byczyniec

Poczta, Telegraf i Telefon

Obwodowy Urząd p.t.

22 — naczelnik urzędu, gab.
51 — dział nadawczy
50 — rozmównica publiczna
21 — nadzór teletechniczny

---

7 Powiatowy Komitet PPR sekretariat, Rafałowicza 19
1 Powiatowy Urząd Bezp. Publ., Gdańska 7
31 Powiatowy Urząd Bezp. Publicznego, Gdańska 7
4 Powiatowy Urząd Ziemski, Stalina 2
19 Prokurator Sądu Okręgowego, Gdańska 27
47 — prokurator, m., Al. W.P. 5
14 Sąd Grodzki, Al. W.P.
48 Sąd Okręgowy, Gdańska 27
2 „Społem", Zw. Gosp. Spółdz. R.P., Oddz. w Pasłęku
32 — młyn, Krosno
17 Starostwo Powiatowe, Kościuszki 12
41 — referat aprowizacji i handlu
34 — referat wojskowy
18 Szpital Powiatowy, Kopernika
49 Urząd Informacji i Propagandy, Rafałowicza
13 Urząd Skarbowy, 3-go Maja
10 Urząd Repatriacyjny, Stalina
35 Wydział Powiatowy, Szczecińska
42 Zarząd Drogowy, Al. W.P.
36 Zarząd Miejski, Stalina
20 Zarząd Państw. Nieruch. Ziem. Zespół Kisielewo, w. Kisielewo
37 — zespół Różyce w. Różyce
29 Zjedn. Energ. Okr. Mazurs. ZEOM, 3-go Maja
9 Związek Samopomocy Chłopskiej, 3-go Maja

PASYM 8-15

9 Burski Jerzy, maj. Gaj
3 Mazurski Uniwersytet Ludow., Rudziska
4 Posterunek M.O., Szczecińska
5 Młyn i Tartak „Społem", Królewiecka 1
6 Elektrownia ZEOM-u, Szpitalna 1

PATRYKI

Pośrednictwo telef.-telegr. godz. urz. 9 — 10
15 — 16
niedziela 10 — 11

PAWŁÓWKA 8-15

Rozmównica Publiczna

PIECKI 8-15

2 Posterunek M. O. Babięta
3 Zarząd Gminy Piecki

PIOTROWICE WARMIŃSKIE 8-15

4 Posterunek M. O.
3 Zarząd Gminy

PISZ 0-24

14 Delegatura Urzędu Likwidacyjnego, Lipowa 18
27 Gimnazjum Państwowe Koedukacyjne, Warszawska 13
10 Inspektorat Szkolny, Dworcowa 14
11 Mazurska Spółdzielnia Rybacka, Rybacka 3/5

Milicja Obywatelska

2 — komenda powiatowa, Rybacka 3
36 — posterunek Guty, w. Guty
34 — posterunek Rostki, w. Rostki
39 — posterunek Wajsuny, w. Wajsuny

---

5 Nadleśnictwo Państwowe „Wilczydół", Leśna 8

Poczta, Telegraf i Telefon

Obwodowy Urząd p-t.

48 — naczelnik urzędu
30 — nadzór teletechniczny, kierownik

---

17 Państwowa Fabryka Dykty i Sklejek, Gdańska 24
21 Państwowy Zarząd Wodny, Rzeczna 8
18 Polska Partia Robotnicza, Rynek 12

7 Powiatowa Rada Narodowa, Żymierskiego 10
1 Pow. Urząd Bezp. Publ., Żymierskiego 3
15 Pow. Urząd Repatriacyjny, Żymierskiego 10
13 Pow. Urząd Ziemski, Żymierskiego 10
19 „Samopomoc Chłopska", Rynek 13
4 „Społem", Oddz. w Piszu, Rynek 14
8 — magazyn, Dworcowa 17
3 Starostwo Powiatowe, Żymierskiego 10
12 — starosta, Sienkiewicza 10
16 Szpital Powiatowy, Słowackiego 13
6 Urząd Skarbowy, Kościuszki 24
35 Zarząd Gminy Trzonki, w. Trzonki
20 Zarząd Gminy Wiartel, w. Wiartel
9 Zarząd Miejski, Rynek 9

PLASZEWO 8-15

Rozmównica Publiczna

PŁOŚNICA 8-15

6 Leśnictwo Gródki
8 Leśnictwo Płośnica
3 Majątek Rutkowice
2 Posterunek M. O.
5 Zarząd Gminy
4 Związek Samopomocy Chłopskiej

PODSTOLIN 8-15

3 Posterunek M. O.
4 Zakłady Ceramiczne Nowa Wieś
1 Zarząd Państw. Nieruch. Ziemskich Zespołu Watkowice

POZEZDRZE 8-15

3 Posterunek M. O. Pozezdrze
4 Posterunek M. O. Kruglanki
5 Posterunek M. O. Kuty

PRABUTY 7-21

13 Biegajski Józef, Jagiełły 2
4 Cukrownia, Kolejowa
7 Garstka Alojzy, Parkowa 2
5 Gimnazjum Państwowe Koedukacyjne, Warszawska 2
14 Leśnictwo Państwowe Gonty, os. Gonty

Milicja Obywatelska

1 Posterunek M. O. Prabuty, Warszawska 3
15 Posterunek M. O. Gdakowo, w. Gdaków
16 Posterunek M. O. Wiśniewo.

---

6 Miejski Ośrodek Zdrowia, Nadjeziorna 13
3 Państwowe Przedsięb. Traktorów i Maszyn Roln., Warszawska 23

Poczta, Telegraf i Telefon

Urząd p-t.

12 — naczelnik urzędu
50 — rozmównica publiczna

---

8 Polska Partia Socjalistyczna, sekretariat powiatowy, Pl. Wolności 1
9 Sanatorium dla płucno chorych, adm., Kuracyjna
17 — dyrektor, m., Ogrodowa 1
10 Sygnawski Władysław, dr., m, Ogrodowa 3
2 Zarząd Miejski, Kwidzyńska 22
15 Zarząd Gminy Gdakowo
11 Z.E.O.M., placówka Prabuty, Ks. Barczewskiego 2

PROSTKI 8-15

5 Leśnictwo Państwowe Dębowo, 3-go Maja 113
2 Posterunek M.O., 3-go Maja 34

PRZEROŚL 8-15

Rozmównica Publiczna

PUŃSK 8-15

Rozmównica Publiczna

RACZKI 8-15

1 Państwowe Nadleśnictwo Rozpuda, w. Kurianki

RADOMNO 8-15

1 Leśniczówka Ostrów

RADZIEJE 8-15

2 Posterunek M.O.

RADZIŁÓW 8-15

Rozmównica Publiczna

RAJGRÓD 8-15

2 Olender Wacław, ks.
4 Nadleśnictwo Tama
8 Zarząd Miejski

RAKOWICE POMORSKIE 8-15

Rozmównica Publiczna

RAKOWIEC K/KWIDZYNIA 8-15

3 Posterunek M.O.
2 Zarząd Państw. Nieruch. Ziemskich Pawlice
1 Zarząd Gminy

RAŃSK 8-15

5 Posterunek M.O. Kobulty
2 Posterunek M.O. Rańsk
5 Zarząd Gminy Kobulty
3 Zarząd Gminy Rańsk

RESZEL 8-15

5 Fabryka Maszyn Rolniczych, Chrobrego 1
1 Posterunek M.O., Pl. Zw. Jaszczurczego 22
3 Szpital Powiatowy, Słowackiego 2
12 Załucki Leon, dr., Słowackiego 1
2 Zarząd Miejski, Ratusz
4 Z.E.O.M., placówka Reszel, Chrobrego 3

ROŻENTAL 8-15

4 Mleczarnia Spółdzielcza Grabowo
2 Państwowe Leśnictwo Gerloz
1 Posterunek M.O.
3 Zarząd Gminy

RUNOWO WARMIŃSKIE 8-15

2 Państwowy Młyn Parowy
3 Posterunek M.O.

RUTKA TARTAK 8-15

Rozmównica Publiczna

RYBNO K/DZIAŁDOWA 8-15

4 Nadleśnictwo Państwowe Kostkowo
5 Posterunek M.O.
3 Zarząd Gminy

RYCHOWO 8-15

1 Zarząd Gminy

RYJEWO 8-15

4 Gminna Spółdzielnia „Samopomoc Chłopska",
5 Jeziorski Wincenty, młyn,
6 Kwiatkowski Konrad
8 Młyn i Tartak „Samopomoc Chłopska", Borowiec
2 Nadleśnictwo Państwowe
13 Noga Piotr
10 Państwowe Zakłady Ceramiczne
3 Posterunek M.O.
11 Spółdzielnia Samopom. Chłopskiej, filia Benowo
9 Tartak Państwowy
7 Wilczek Wł., kom. Straży Pożarnej
1 Zarząd Gminy

RYN 7-21

15 Miejski Młyn Parowy, Młynowa 7
4 Państwowe Leśnictwo Rewirowe, Magistracka 1
7 Posterunek M.O., Łuczańska
9 Spółdzielnia Mleczarsko - Jajczarska „Społem", Starławska 10
10 Spółdzielnia Powszechna „Wygoda", Magistracka 17
12 Zarząd Gminy, Kościuszki 3
19 Zarząd Miejski, Magistracka 18
3 Zarząd Państw. Majątku Zespołu Głębowo, Głębowo
8 — zespół Monetki, Monetki
4 — zespół Ławki, Ławki

SADLINKI 8-15

1 Państwowe Zakłady Ceramiczne
5 Posterunek M.O.
3 Stacja Wykupu Tytoniu i Fermentownia
2 Tartak Państwowy Sadlinki
4 Zarząd Gminy

SANTOPY 8-15

Rozmównica Publiczna

SEJNY 8-15

7 Dudyński, monter, Rynkowa 37
4 Posterunek M.O.,
8 Nadleśnictwo Państw. „Sejny" Suwalska 1
2 Spółdzielnia „Przyszłość", Rynkowa 36
9 Wojsko Ochrony Pogranicza, Koszary
3 Zarząd Miejski, Rynek

SĘPOPOL 8-15

Rozmównica Publiczna

SKARLIN 8-15

1 Posterunek M.O. Wawrowice

SOKÓŁKA K/OLECKA 8-15

Rozmównica Publiczna

SROKOWO 8-15

6 Zarząd Gminy

STARE JUCHY 8-15

5 Leśnictwo Państwowe, Jeziorna 5
3 Zarząd Gminy, Ełcka 16
6 Zarząd Państw. Nieruch. Ziemskich, maj. Orla Jucha
4 Z.E.O.M. placówka w Starych Juchach, Ełcka 12

STARE POLE 8-15

1 Cukrownia, b., Al. Mar. Woj. — (dod.) portiernia
10 — majątek cukrowni Kaczynos Nr 4
6 — Kalkhoff Marian, dr. inż. dyr. cukrowni m.

Majątki Państwowe

4 — Zespół Fiszewo
5 — Zespół Kaczynos
3 — Zespół Kraszewo
2 — Zespół Krzyżanów

Milicja Obywatelska

18 — posterunek w Duninowie k. Malborka
17 — posterunek w Gronowie
8 — posterunek w Starym Polu

7 Zarząd Gminy Stare Pole
9 Z.E.O.M., posterunek monterski

STARY FOLWARK 8-15

Rozmównica Publiczna

STARY TARG 8-15

1 Posterunek M.O

STARY WARTEMBORK 8-15

Rozmównica Publiczna

STAWIGUDA 8-15

1 Posterunek M.O.

STERŁAWKI WIELKIE 8-15

5 Państwowy Majątek Martiany
7 Państwowy Majątek Sterławki Wielkie
2 Posterunek M.O. Sterławki Wielkie — (dod.) komendant m.
3 posterunek M.O. Kamionki
4 Zarząd Gminy Wielkie Sterławki

STRADUNY 8-15

1 Posterunek M.O.

STRASZEWO 8-15

1 Posterunek M.O.

SUSZ 7-21

19 Delegatura Okr. Urzędu Likwidac., Prabucka 5
16 Lekarz Powiatowy, kanc., 1-go Maja 12
22 Leśnictwo Państwowe Duże Lipowo, Rożan
26 Leśnictwo Państwowe Michałowo, Rożan
2 Miejski Komitet PPR, Olsztyńska 27

Milicja Obywatelska

4 — posterunek Susz
3 — posterunek Jastrzębianka
1 — opsterunek Poniatowo

20 Nadleśnictwo Państwowe Susz Olsztyńska 18
8 Państwowa Stacja Trakt. i Maszyn Roln., 3-go Maja 44
12 Państwowy Urząd Repatriacyjny, Olsztyńska 20
9 Pełnomocnik Akcji Siewnej na p. Susz, Prabucka 5
23 Powiatowa Spółdzielnia Roln. Handlowa, Bałtycka 2

Poczta, Telegraf i Telefon

Urząd p-t
49 — naczelnik urzędu
47 — nadzór teletechniczny
50 — rozmównica publiczna

14 „Społem" Zw. Gosp. Spółdz. R.P., Bałtycka 4
13 Starostwo Powiatowe, Pow. Zarz. Drogowy w Suszu, Prabucka 5
17 Szpital Powiatowy, Szpitalna 1
6 Tartak Państwowy, 3-go Maja 25
7 Urząd Skarbowy, 3-go Maja 11
18 Zarząd Państwowych Nieruch. Ziemsk. Zespół Kamienice, Gm. Rożan
11 — zespół Droczyn, Gm. Piotrowo
15 Zarząd Miejski, Prabucka 5
5 Zarząd Gminy Rożan, w. Rożan
1 Zarząd Gminy Piotrowo, w. Poniatowo
10 Zjedn. Energ. Okr. Mazur. Z.E.O.M., 3-go Maja 52

SUWAŁKI 0-24

A

32 Apteka mgr. Bujakowskiego, 11-go Listopada 71
24 Apteka mgr. Szwejkowskiego, Kościuszki 84

B

Banki

68 Bank Spółdzielczy „Społem", Kościuszki 81
62 Narodowy Bank Polski, Kościuszki 60
61 — dyrektor gab.

D

28 Dom Zdrowia, Kościuszki 4
73 Dworzec PKP

E

6 Elektrownia, hala maszyn, Konopnickiej 7
58 — biuro

I

14 Inspektorat Szkolny, Kościuszki 106
76 Inspektorat Oświaty Rolniczej, Kościuszki 75
15 Inspektorat Ubezpieczeń Wzajemnych, Konopnickiej 5

K

48 Kino „Bałtyk", Kościuszki 26
80 Komunalna Kasa Oszczędności, Kościuszki 49

M

Milicja Obywatelska

11 — komenda powiatowa, Kościuszki 45
3 — komendant, m., Kościuszki 48
4 — komisariat, Kościuszki 45

39 Moroz, dr., Kościuszki 84

N

45 Nadleśnictwo Państwowe „Suwałki", Augustowska 2
13 Nadleśnictwo Państwowe „Wigry", Kościuszki 2

P

37 Państwowy Browar Miejski, Wygierska 65
71 Państwowa Centrala Handlowa Rynkowa 18
45 Państwowy Urząd Repatriacyjny, Dr. Noniewicza 65
72 Państwowy Urząd Repatriacyjny, Kościuszki 13

Poczta, Telegraf i Telefon

Obwodowy Urząd p-t
10 — naczelnik urzędu,
44 — kasa
23 — nadzór teletechniczny
20 — nadzór, kierownik, m., Raczkowska 89
22 — monter, m., Kościuszki 25
38 — rozmównica publiczna

9 Polska Partia Robotnicza, Pl. Mickiewicza 3
25 Polska Partia Socjalistyczna, 3-go Maja 36
69 Powiatowa Rada Narodowa, Kościuszki 71
72 Powiatowy Zarząd Drogowy, Kościuszki 71
75 Podprokuratura Sądu Okręgowego II Rejonu, Kościuszki 71
85 Podprokurator Sądu Okręgowego, Czerwonej Armii 8
59 Piestrzeniewicz Melania, skł. mat. piśm., Kościuszki 72

S

16 Sąd Grodzki, Kościuszki 72

Spółdzielnie

80 „Przyszłość," Dr. Noniewicza
56 „Powszechna", Dr. Noniewicza 69
54 Spółdzielcze Biuro Budowlane, Rynkowa 18
64 „Społem", Zw. Gosp. Spółdz. R. P., b.. Kościuszki 81
47 — magazyny, Dr. Noniewicza
84 Spółdzielnia nauczycielska, Kościuszki 36

Starostwo

52 — starosta, gab., Kościuszki 71
35 — starosta, m.,
64 — wicestarosta, gab.,
5 — kancelaria ogólna,

60 Stacja Meteorologiczna, Czerwonej Armii 60
29 Straż Ogniowa, Pl. Mickiewicza 8
77 — komendant, m., Dr. Noniewicza 16

Szkoły

17 Gimnazjum i Liceum Handlowe, Kościuszki 40
26 Gimnazjum i Liceum Ogólnokształcące, Pl. Mickiewicza 2
65 Państwowe Gimnazjum i Liceum Ogrodnicze, Kościuszki 132
67 — ogrody, Kościuszki 132
53 Państwowe Gimnazjum i Liceum Pedagogiczne, Konopnickiej 9
81 Szkoła Spółdzielcza, Kościuszki 136

40 Szkoła powszechna Nr. 1, Kościuszki 138
27 Szkoła Powszechna Nr. 2, Kościuszki 138
71 Szkoła powszechna Nr. 3, Kamedulska 16
42 Szkoła Powszechna Nr. 4, Augustowska 10

---

12 Szpital Miejski, Kościuszki 101

T

18 Tartak Państwowy, 1-go Maja 31
83 Tartak Państwowy „Płociczno", Płociczno

U

34 Ubezpieczalnia Społeczna, Kościuszki 28

Urząd Bezp. Publ.

79 — szef, gab., Kościuszki 79
21 — szef, m., Kościuszki 79
1 — kancelaria, Kościuszki 79

---

43 Urząd Informacji i Propagandy, Rynkowa 77
36 Urząd Skarbowy, Kościuszki 80
33 Urząd Ziemski, Kościuszki 61

W

19 Więzienie Karno - Śledcze Kolejowa 1

Wojsko Polskie

51 Dowództwo p. p.
56 — oficer informacji, Kościuszki 31
66 Rejonowa Komenda Uzupełnień, Kościuszki 31
30 — komendant, m., Kościuszki 31
41 Komenda Garnizonu, Kościuszki 31
78 Wychowanie Fizyczne i Przysposobienie Wojskowe, Czerwonej Armii

---

Z

7 Zarząd Miejski, Pl. Mickiewicza 1
55 — burmistrz, gab.,
31 Związek Inwalidów Wojennych 1-go Maja

SZCZEPANKOWO K/LUBAWY 8-15

Rozmównica Publiczna

SZCZUCZYN BIAŁOSTOCKI 0—24

3 Drogomistrz, na Baranach
6 Elektrownia Miejska, Senatorska 12
5 Jednostka Wojskowa, majątek, Grabowo k/Łomży
1 Posterunek M.O., Rynek 14
7 Spółdzielnia Rolniczo - Handlowa Łomżyńska 17
4 Zarząd Miejski, Łomżyńska 12

SZCZYTNO 0—24

37 Biuro Gospodarstwa Wiejskiego, Al. Sprzymierz. 2
6 Browar, Mickiewicza 5

D

32 Dom Dziecka, Al. Niepodległości 15

F

49 Fabryka Wyrobów Drzewnych, B. Chrobrego

J

12 Jednostka Wojskowa 2152, Koszary

L

17 „Leśny Dwór" (Waldhof), majątek

M

Milicja Obywatelska

4 — komenda powiatowa, Kossak Szczuckiej 4
18 — komendant
33 — referat śledczy
69 — posterunek Lipowiec w. Lipowiec
1 — posterunek miejski, Sprzymierzonych 1
40 — posterunek Szczytno Wschód, św. Wojciecha 7

P

34 Państwowa Centrala Handlowa, Kościuszki 4
71 Państwowa Powiatowa Lecznica dla zwierząt, Pl. Wolności 3
20 Państwowa Roszarnia Lnu i Konopi, Gnieździeńska 2
15 Państwowe Przedsięb. Trakt. i Maszyn Roln. Żeromskiego 3
27 — kierownik, m., Żeromskiego 3
28 — warsztaty, Leśna 10

Poczta, Telegraf i Telefon

Obwodowy Urząd p.-t.

59 — kancelaria
80 — naczelnik urzędu, m., Szopena 11
50 — rozmównica publiczna
60 — sala operacyjna
79 — nadzór teletechniczny
70 — nadzór kierownik, m., Al. W. P. 10
68 — monter, m. Gdańska 5

---

13 Polska Partia Robotnicza, Stalina 31
3 Powiatowy Urząd Bezp. Publ. Al Przymierz. 8

S

Spółdzielnie

8 „Rolnik", Spółdz. Roln. Handl., Al. Sprzymierz. 6
9 — magazyn, Leśna 12
36 Spółdzielnia Rybacka, Stalina 41
10 „Społem", Zw. Gosp. Spółdz. RP., Sienkiewicza 5
45 — magazyn spożywczy nr. 1, st. kolejowa
29 „Zjednoczenie", Spółdzielnia Spożywców, Stalina 29
38 — sklep Nr. 5, Mickiewicza 7

---

41 Stacja Meteorologiczna, Św. Wojciecha 7

Szkoły

22 Gimnazjum Gospodarstwa Wiejskiego, Polna 21
26 Państwowe Gimnazjum Koedukacyjne, Kasprowicza 1

---

2 Szpital Powiatowy, Curie-Skłodowskiej 10
44 — dyrektor, m., Curie-Skłodowskiej 10

W

47 Więzienie, Al. Sprzymierz. 10

Władze i Urzędy

39 Delegatura Urzędu Likwidacyjnego, Prezydenta Bieruta 6
14 Inspektorat Szkolny, Leśna 6
48 — inspektor, m., Konopnickiej 64
23 Nadleśnictwo Państwowe, C. Skłodowskiej 6
24 Państwowy Urząd Repatriacyjny, Kisielewskiego 4
21 Powiatowy Oddział Informacji i Propagandy, Al. Sprzym. 1
16 Powiatowy Urząd Ziemski, Mickiewicza 7
46 Powszechny Zakład Ubezpieczeń Wzajemnych, Konopnickiej 66
11 Rejonowa Komenda Uzupełnień, Żymierskiego 18
72 Sąd Grodzki, Al. Sprzymierz. 1

Starostwo Powiatowe

42 — starosta, gab., Al Sprzymierzonych 1
19 — starosta, m., Kajki 21
5 — kancelaria, Al Sprzymierzonych 1

---

31 Urząd Wodno Melioracyjny, Mickiewicza 7
7 Urząd Skarbowy, Chrobrego 4
69 Zarząd Gminy Lipowiec, w. Lipowiec

Z

Zjednoczenie Energetyczne Okr. Mazur ZEOM.

25 — biuro, Al. Sprzymierzonych 1
35 — transformatornia, Jagiełły 4
43 — kierownik, m., Kasprowicza 2

SZROPY 8-15

Rozmównica Publiczna

SZTABIN 8-15

Rozmównica Publiczna

SZTUM 0-24

9 Apteka „Pod Orłem", Stalina 1
37 Bank Ludowy, Spółdz. z o.o., Sztum
7 Centralne Więzienie, Bydgoska 14
15 Centralne Więzienie, Bydgoska 14
11 Komunalna Kasa Oszczędności, Pl. Wolności 25
30 Miejski Ośrodek Zdrowia, Reja

Milicja Obywatelska

2 — komenda powiatowa, Reja 6
24 — komendant, gab.
25 — Wydział Śledczy
17 — posterunek Sztum, Mickiewicza
43 — posterunek Szropy, Szropy

---

12 Państwowa Stacja Traktorów, Mickiewicza 43
34 Państwowy Urząd Repatriacyjny, insp. rej., Mickiewicza 26
33 Państwowy Majątek Czernin, Czernin

Poczta, Telegraf i Telefon

Obwodowy Urząd p-t

1 — naczelnik, gab., Mickiewicza 27

19 — nadzór teletechniczny
20 — rozmównica publiczna

14 Powiatowe Biuro Rolne, Mickiewicza 23
6 Powiatowy Urząd Bezp. Publ., Bydgoska 17
26 Powiatowy Urząd Bezp. Publ., Bydgoska 17
22 — kierownik, m., Bydgoska 21
5 Powiatowy Urząd Ziemski, Mickiewicza 23
21 Powiatowy Zarząd Drogowy, Sądowa
31 Polska Partia Robotnicza, Mickiewicza 24
36 Powszechna Spółdzielnia Spożywców, Reja
23 Starostwo Powiatowe, starosta, gab., Reja
3 — kierownik kanc. og.
8 Sąd Grodzki, Sądowa 12
27 Spółdzielnia Roln. Handl., Jagiełły 24
28 Strzemżalski Władysław, pow. lek. wet., Słowackiego 2
42 Szpital Powiatowy, Słowackiego 2
29 Ubezpieczalnia Społeczna, Mickiewicza
32 Urząd Informacji i Propagandy, Reja
16 Urząd Skarbowy, Sienkiewicza
10 Zarząd Gminy, Jagiełły 23
4 Zarząd Miejski, Mickiewicza
18 Zjednoczenie Energ. Okr. Mazur. ZEOM, Mickiewicza 22

SZWARCENOWO 8-15

Rozmównica Publiczna

SZYPLISZKI 8-15

Rozmównica Publiczna

ŚWIĘTAJNO 8-15

4 Posterunek M.O. Świętajno
3 Posterunek M.O. Rozogi
5 Zarząd Gminy Świętajno
3 Zarząd Gminy Rozogi

TOLKMICKO 8-15

7 Bałtyckie Zakłady Ceramiczne, Świętojańska 35
13 Hotel Zarządu Miejskiego, Morska 4
14 Kapitanat Portu, Morska 8
3 Ośrodek Wyszkolenia Rybackiego i majątek SGGW Kadyna

Poczta, Telegraf i Telefon

1 — Urząd p-t kanc.
30 — rozmównica publiczna

8 Państwowe Zakłady Ceramiczne, Kadyna
6 Posterunek M.O., Świętojańska 40
12 Powiatowa Spółdzielnia Roln.-Handl., Żymierskiego 13
2 „Społem", fabryka przetworów owocowych, Świętojańska 38
10 Spółdzielnia Samop. Chłopskiej Świętojańska 32
9 Towarzystwo dla połowców i przemysłu rybnego „Polaris", punkt Tolkmicko, Mazurska 5
11 Zachodnio-Mazurska Spółdzielnia Rybacka, Portowa 39
4 Zarząd Miejski, Portowa 39
5 Zarząd Gminy Tolkmicko, Świętojańska

TYCHNOWY 8-15

1 Posterunek M.O.

TYWĘZY 8-15

Rozmównica Publiczna

UKTA 8-15

3 Posterunek M.O.
4 Szendel Edward

UZDOWO 8-15

2 Administracja Zespołu Myślęta

WĄSOSZ GRAJEWSKI 8-15

Rozmównica Publiczna

WĘGORZEWO 0-24

31 Delegatura Okr. Urz. Likwidacyjnego, Pionierów 19
28 Mazurska Spółdzielnia Rybacka, punkt skupu ryb, Łuczańska 9
20 Majątek Państwowy „Okowizna", w. Okowizna

Milicja Obywatelska

5 — komenda powiatowa, Szopena 1
32 — posterunek w Bąkowie, w. Bąkowo
35 — posterunek w Węgielsztynie, w. Węgielsztyn
36 — posterunek w Olszewie, w. Olszewo

19 Nadleśnictwo Państwowe Puszczańskie, Ogonki
23 Nadzór Wodny, Polna 1
40 Ośrodek Wodny W.F. i P.W., Brzozowy Gaj
9 Państwowa Stacja Traktorów i Maszyn Roln., Kolejowa 7
6 Państwowy Urząd Repatriacyjny, Pl. Wolności 3

Poczta, Telegraf i Telefon

Obwodowy Urząd p-t

17 — naczelnik urzędu, m.
1 — rozmównica publiczna,
16 — telegraf

37 Powiatowa Lecznica Zwierząt, Maj. Antoniewo
25 Powiatowe Biuro Rolne, Kraszewskiego 5
13 Powiatowy Komitet PPR, 1-go Maja 17
24 Powiatowy Oddział Inform. i Propag., Mała 2
4 Powiatowy Urząd Bezp. Publ., Jasna 9
18 Powiatowy Urząd Bezp. Publ., Jasna 9
34 Powiatowy Urząd W.F. i P.W., Łuczańska 20
22 Powiatowy Urząd Ziemski, 1-go Maja 14
15 Powiatowy Zarząd Drogowy, Kraszewskiego 5

Spółdzielnie

2 „Społem" Zw. Gosp. Spółdz. R.P., Kolejowa 20
44 Rolniczo - Handlowa, Samopomocy Chłopskiej, Czerwonej Armii 2
38 „Zgoda", A. Struga 5/7

Starostwo Powiatowe

3 — starostwo, Szopena 1
12 — starosta, m., Jasna 10
14 — referat zdrowia, Szopena 1

26 Szpital Powiatowy, Szpitalna 15
27 Urząd Skarbowy, Zamkowa 24
11 Wojsko Ochrony Pogranicza, Koszary
29 Zarząd Miejski, burmistrz, m., Ogrodowa 48
33 ZEOM, placówka Węgorzewo, Sienkiewicza 18

WIELBARK 8-15

5 Centrala Dostaw Drzewnych, Jagiełły 10
8 Posterunek M.O., Jagiełły 14

WIELICZKI 8-15

3 Zarząd Gminy

WINDA 8-15

Rozmównica Publiczna

WIŻAJNY 8-15

Rozmównica Publiczna

WYDMINY 8-15

6 Centrala Rybna, Suwalska 14
4 Posterunek M.O. Wydminy, Suwalska 14
15 — komendant, m., Osiedle
14 Posterunek M.O. Talki, w. Talki
1 Państwowe Nadleśnictwo Borki, w. Orłowo
1 — (tow.) Państwowe Nadleśnictwo Czerwony Dwór, Czerwony Dwór
3 Spółdzielnia Spoż „Przyszłość" Grunwaldzka 66
8 ZEOM, placówka Wydminy, Ełcka 29

ZAJĄCZKOWO K/LUBAWY 8-15

Rozmównica Publiczna

ZALEWO 8-15

Milicja Obywatelska

3 — posterunek w Zalewie
10 — posterunek w Starym Dzierzgoniu
12 — posterunek w Mierzwałdzie

4 Państwowa Garbarnia w Zalewie
13 Państwowe Nadleśnictwo Jeziorno
17 Państwowe Nadleśnictwo Kiszpork, w. Młotowo
5 Państwowa Podstacja Traktorów i Maszyn Rolniczych
7 Tartak Parowy, A. St. Janiczek i S-ka
11 Zarząd Gminy Hanuszewo, w. Śniegwałd
12 Zarząd Gminy Mierzwałd
10 Zarząd Gminy Stary Dzierzgoń
6 Zarząd Gminy Zalewo
17 Zarząd Państwowych Nieruch. Ziemskich Daniłowo, Administracja Powiatowa
18 — Girgajny
15 ZEOM, placówka w Zalewie

ZIELONKA PASŁĘCKA 8-15

1 Posterunek M.O.

ŻABINY 8-15

6 Posterunek M.O.
3 Zarząd Gminy
5 Spółdzielnia Mleczarska Gralewo

GRUNWALD



Kościół w pobliżu pola bitwy grunwaldzkiej

A Niemcy, bici bez miłosierdzia, bez wytchnienia, bez takiej nawet przerwy, jakiej piersiom trzeba dla złapania oddechu, parci ze wszystkich stron, naciskani, rażeni nieubłaganie ciosami mieczów, siekier, toporów, maczug, poczęli znów chwiać się i ustępować. Tu i ówdzie ozwały się głosy o litość. Tu i ówdzie wypadał ze skrzętu jakiś zagraniczny rycerz z twarzą zbielałą ze strachu i zdumienia i uciekał w zapamiętaniu, gdzie go niósł niemniej przerażony rumak. Większość białych płaszczów, które na zbrojach nosili bracia zakonni, leżała już na ziemi.

. . . . . .

Stało tam wśród polskiej piechoty kilka rot zaciężnych Czechów. Jedna z nich zachwiała się jeszcze przed spotkaniem, ale zawstydzona w porę, została na miejscu i rzuciwszy swego dowódcę, płonęła teraz żądzą bitwy, aby wynagrodzić męstwem chwilową słabość. Lecz główne siły składały pułki polskie, złożone z konnych, ale nie pancernych, ubogich włodyków, z piechot miejskich i najliczniejszych kmiecych, zbrojnych w rohatyny, w ciężkie oszczepy i kosy, osadzone sztorcem na drągach.

— Gotuj się gotuj! — wołał ogromnym głosem Zyndram z Maszkowic, przelatując, jak błyskawica, wzdłuż szeregów.

— Gotuj się! — powtórzyli mniejsi przywódcy.

Więc kmiecie, zrozumiawszy, że przychodzi na nich czas, poopierali drągi od dzid, cepów i kos o ziemię i, przeżegnawszy się krzyżem świętym, poczęli popluwać w pracowite, ogromne dłonie.

I dało się słyszeć przez całą linię to złowrogie popluwanie, poczem chwycił każdy broń i nabrał tchu. W tej chwili przyleciał do Zyndrama pachołek z rozkazem od króla i szepnął mu coś zdyszanym głosem do ucha, a on, zwróciwszy się do piechurów, machnął mieczem i zakrzyknął:

— Naprzód!

— Naprzód! ławą! równo! — rozległy się wołania przywódców.

— Bywaj! Na psubraty! W nich!

Ruszyli. By zaś iść krokiem równym i nie łamać szeregów, poczęli wszyscy razem powtarzać:

— Zdro = waś = Ma = ry = ja = ła = skiś = peł = na = Pan = zTo = bą!!!

I szli jak powódź. Szły pułki najemne i pachołkowie miejscy, kmiecie z Małopolski i Wielkopolski i Ślązacy, którzy przed wojną schronili się do Królestwa, i Mazury z pod Ełku, którzy od Krzyżaków uciekli. Zajaśniało i rozbłysło od grotów na oszczepach i od kos całe pole.

Aż doszli.

— Bij! — zakrzyknęli dowódcy.

— Uch!

I stęknął każdy jako krzepki drwal, gdy się pierwszy raz toporem zamachnie, a potem jął walić, ile mu sił i pary w piersiach starczyło.

Wrzaski i krzyki wzbiły się aż ku niebiosom.

. . . . . .

Bitwa zmieniła się w rzeź i pościg. Kto nie chciał się poddać, zginął. Wiele bywało w owych czasach na świecie bitew i spotkań, ale nikt z żywych ludzi nie pamiętał tak strasznego pogromu. Padł pod stopami wielkiego króla nie tylko Zakon krzyżacki, ale i całe Niemcy, które najświetniejszem rycerstwem wspomagały oną „przednią straż" teutońską, wżerająca się coraz głębiej w ciało słowiańskie.

Z siedmiuset „białych płaszczów, przodujących jako wodzowie tej germańskiej powodzi, zostało ledwie piętnastu. Czterdzieści przeszło tysięcy ciał leżało w wickuistym śnie na onem krwawem boisku.

Rozliczne chorągwie, które w południe jeszcze powiewały nad niezmiernem wojskiem krzyżackim, wpadły wszystkie w krwawe i zwycięskie ręce Polaków. Nie ostała, nie ocaliła się ani jedna i oto rzu-

cali je teraz polscy i litewscy rycerze pod nogi Jagiełły, który, wznosząc pobożnie oczy ku niebu, powtarzał wzruszonym głosem: „Bóg tak chciał"!

. . . . . .

Cała armia krzyżacka przestała istnieć. Pogoń polska zdobyła ogromny obóz krzyżacki, a w nim prócz niedobitków nieprzeliczoną ilość wozów, wyładowanych pętami na Polaków i winem, przygotowanem na wielką ucztę po zwycięstwie.

. . . . . .

I nie tylko przeniewierczy Zakon krzyżacki leżał oto pokotem u stóp króla, ale cała potęga niemiecka, zalewająca dotychczas, jak fala, nieszczęsne krainy słowiańskie, rozbiła się w tym dniu odkupienia o piersi polskie.

Więc tobie, wielka, święta przeszłości i tobie, krwi ofiarną, niech będzie chwała i cześć po wszystkie czasy!

. . . . . .

Maćko i Zbyszko wrócili do Bogdańca. Stary rycerz żył jeszcze długo, a Zbyszko doczekał się w zdrowiu i sile tej szczęsnej chwili, w której jedną bramą wyjeżdżał z Malborga ze łzami mistrz krzyżacki, drugą wjeżdżał na czele wojsk polskich wojewoda, aby w imieniu króla i królestwa objąć w posiadanie miasto i całą krainę aż po siwe fale Bałtyku.

. . . . . .

H. Sienkiewicz „Krzyżacy"
(wyjątki)

.. „Bronić będziemy ducha,
Aż się rozpadnie w proch i pył
Krzyżacka zawierucha"...

M. Konopnicka „Rota"

Melodia tekstu Nowowiejski, rodem z Barczewa (powiat olsztyński)

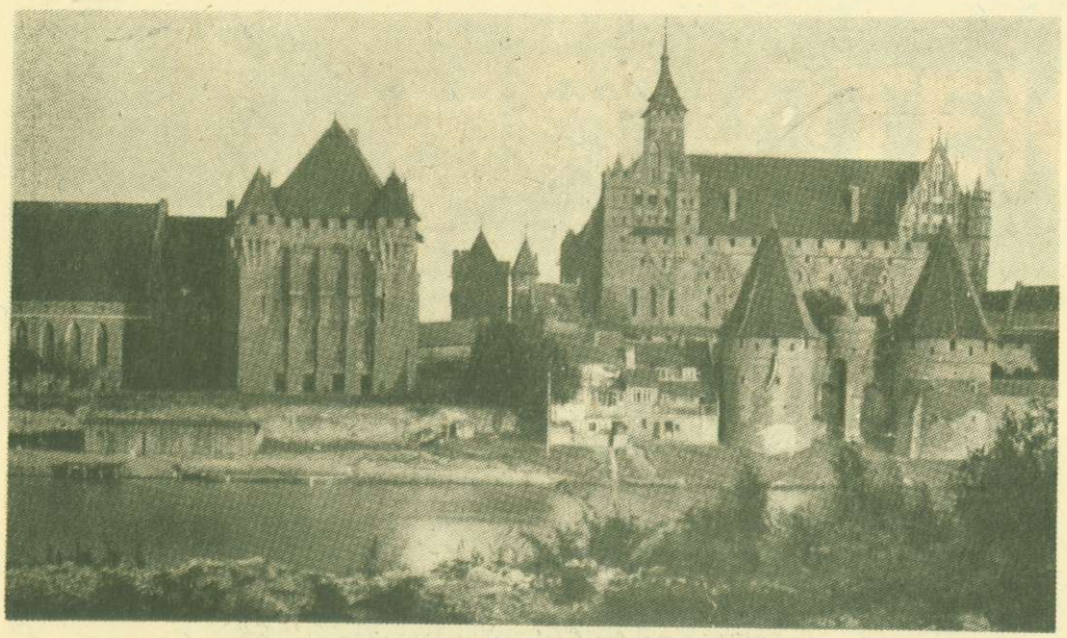

Zamek wielkich mistrzów Krzyżackich w Malborku, zbudowany przez polaka Bartosza ze Śląska, w XIV w.

CZUWAJ — oto hasło na dziś i na przyszłe wieki!
POPIERAJ ZWIĄZEK HARCERSTWA POLSKIEGO

KRAINA 3000 JEZIOR

Raj dla wędkarzy

Tereny wędkarskie na Ziemi Warmińsko = Mazurskiej są niezwykle ciekawe pod względem linii brzegowej, bogactwa natury, nadzwyczaj malowniczego położenia i bogactwa gatunków ryb.

Tereny przeważnie są całkowicie dostępne dla wędkarzy pod względem komunikacyjnym jak i pod względem linii brzegowej; wędkarz, po dotarciu nad upatrzoną wodę, zawsze znajdzie odpowiednie stanowisko.

Ważniejsze tereny wędkarskie rzeki: Łyny i Pasargi, obfitujące we wszystkie spotykane u nas gatunki ryb; wędkarz szczęściarz może napotkać dzikiego karpia, a także wyłowić pstrąga, lipienia lub klenia.

Jezioro Krzywe i Długie, leżące niemal w mieście Olsztynie, Łańskie i Pluskie — 12 klm. od st. kol. Olsztynek, Tomaszkowskie — 3 klm. od st. Bartąg, Klebark — 2 klm od st. kol. Klewki, grupa jezior barczewskich — 7 klm od st. kol. Barczewo. Bardziej oddalone od Olsztyna są jeziora: Mamry k/Giżycka, Śniardwy i Bełdańskie — k/Mikołajek, jez. Drwęcą k/Ostródy, Gezerich — k/Morąga, kompleks jezior w okolicy Mrągowa.

Wszystkie wyżej wymienione jeziora są nadzwyczaj malownicze, a w ich wodach zamieszkują wszystkie gatunki ryb, spotykane na naszych terenach, jak np.: szczupak, okoń, sandacz, węgorz, płoć, wzdręga, leszcz, lin, krąp i t. p.

Na ziemi Warmińsko=Mazurskiej są zorganizowane trzy towarzystwa wędkarskie: w Olsztynie, Giżycku i Ostródzie, które udzielają właściwych wskazówek odnośnie terenów i ułatwiają otrzymanie zezwoleń na połów ryb wędką na obranej przez wędkarza wodzie i t. p.



Fot. Z. Drzewicki

Szczupaki złowione w ciągu jednego wieczora na jeziorze Łańsk, powiatu Olsztyńskiego.

WYCHOWANIE FIZYCZNE
i
Przysposobienie Wojskowe

W RAMACH WOJEWÓDZKIEGO URZĘDU WYCHOWANIA FIZYCZNEGO I PRZYSPOSOBIENIA WOJSKOWEGO

na terenie Warmii i Mazur

istnieją:

OLSZTYN

Centralny Stadion Wojewódzkiego Ośrodka Wychowania Fizycznego, al. Wojska Polskiego (las)

Hala sportowa Wojewódzkiego Ośrodka Wychowanią Fizycznego, al. Warszawska - Koszary.

Hala Gimnastyczna Miejskiego Ośrodka Wychowania Fizycznego ul. 22 Lipca.

RUDZISKA

st. kol Pasym

Ośrodek Sportów Zimowych W. U. W. F. i P. W. Skocznia tor saneczkowy — tor łyżwiarski.

OSTRÓDA

Ośrodek Sportowy Wojewódzkiego Urzędu W. F. i P. W.

Krystynowo

Latem: 3 boiska, korty tenisowe, kąpielisko, plaża, kajaki. łodzie spacerowe, żaglówki, domki kempingowe.

Zimą: narciarstwo nizinne, bojery, tor łyżwiarski.

WĘGORZEWO

Centralny Ośrodek Bojerowy Wojewódzkiego Urzędu W. F. i P. W.

Latem: żeglarski.

GIŻYCKO

Ośrodek Sportów Wodnych Wojewódzkiego Urzędu W. F. i P.W. żeglarski wioślarski kajakowy

MIKOŁAJKI pow. Mrągowo st. kol. Mikołajki

Przystań Sportów Wodnych Wojewódzkiego Urzędu W.F i P.W, dla turystów i wycieczkowiczów.

Szlaki wodne

Kajakowe	Żeglarskie
Ostróda—Elbląg—Pisz—j. Śniardwy— Mikołajki — j. Talter — Giżycko — jez. Niegocińskie — Węgorzewo—j. Mamry.	Pisz — Mikołajki

PROCHY ŚWIADCZĄ O TEJ CO NIE ZGINĘŁA



Nagrobek kardynała Batorego, biskupa Warmińskiego, synowca króla Stefana, w kościele pofranciszkańskim w Barczewie.

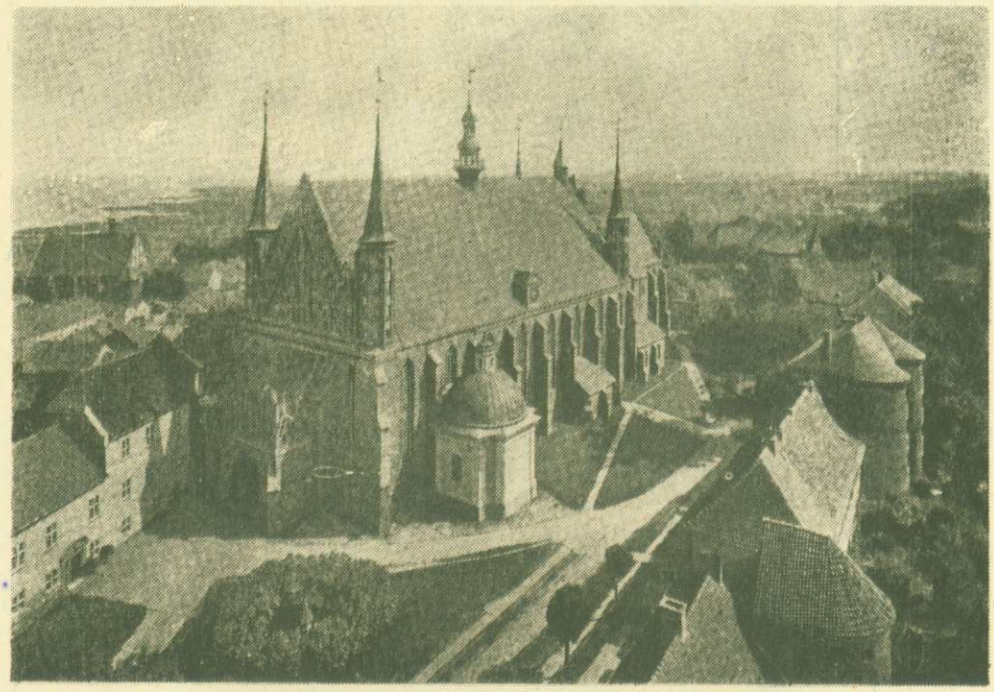

Katedra we Fromborku. Tu był kanonikiem, tu pracował i umarł Mikołaj Kopernik. Wnętrze katedry zawiera wiele pamiątek po biskupach polskich.

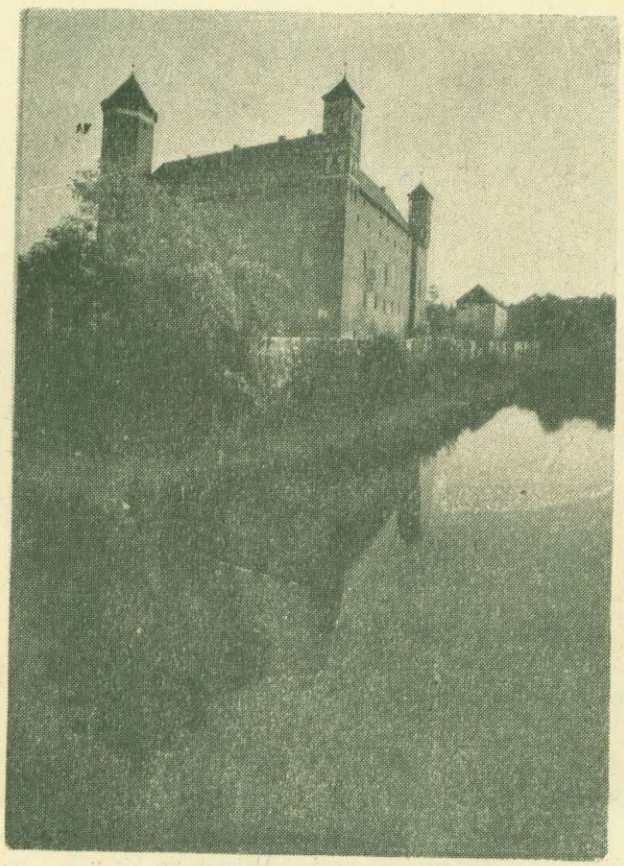

Zamek biskupów warmińskich w Lidzbarku Warmińskim z XIII w.

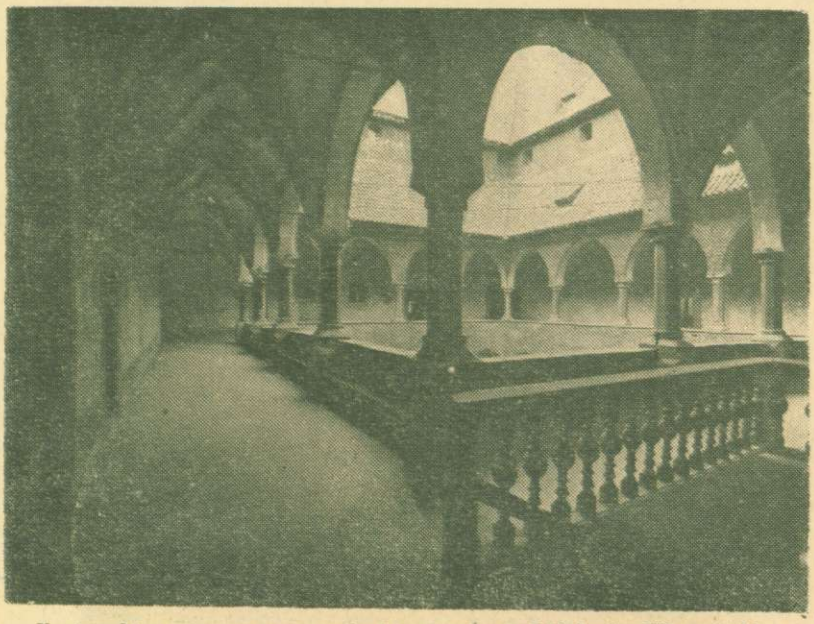

Krużganki wewnętrznego podwórza zamku w Lidzbarku Warmińskim.

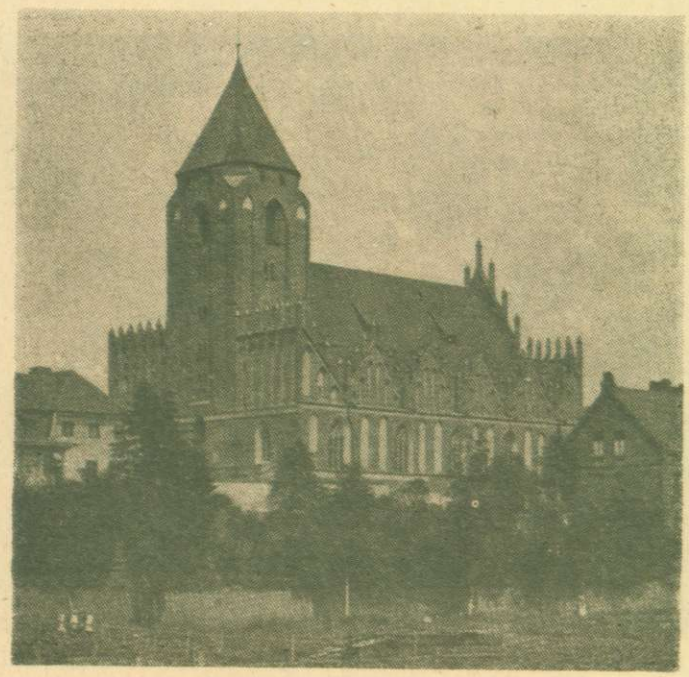

Fara w Ornecie. Zawiera wiele pamiątek po biskupie Kromerze, historyku polskim.

STĄPAMY PO ZIEMI PRZODKÓW

Przez rzetelną pracę stańmy się Ich godni



Zamek w Nidzicy, z XIV w. Pomimo kilkakrotnych przebudowań, zachował wiele z pierwotnego wyglądu

POWSZECHNA

SPÓŁDZIELNIA SPOŻYWCÓW

z o. udz.

W SZTUMIE

Wybór artykułów żywnościowych | Artykuły monopolowe | Pieczywo z własnej piekarni

Dział tekstylny | LIKIERY | Przemysł dla wsi

Biuro: Sztum, ul. Mickiewicza 44, telefon 36.

PÓŁNOCNO-MAZOWIECKA SPÓŁDZIELNIA

ogrodniczo-pszczelarska

„MAZUR"

w Mławie, ul. Narutowicza 1, tel. 50.

ODDZIAŁY: Mława, Przasnysz, Ciechanów Działdowo.

Przedstawicielstwo w Olsztynie. — —

Kupno-sprzedaż. Hurt-detal.

Warzywa, owoce, ziemiopłody, nasiona, miód, wosk i t. p.

Produkuje: ule różnach systemów, sprzęt pszczelarski, węzę sztuczną.

Własne kiszarnie kapusty i ogórków.

Zaopatruje w partjach wagonowych: instytucje wojskowe, państwowe, stołówki i t. p.

OFERTY, CENNIKI — NA ŻĄDANIE.

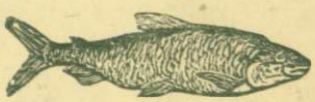

Mazurska Spółdzielnia Rybacka

z odp. udz.

w Olsztynie, ul. Staromiejska Nr 16/17

RACHUNEK BIEŻĄCY: Bank Gospodarstwa Spółdzielczego Oddział w Olsztynie Nr 1/139.

TELEFONY: 278 ręcz. Biuro, 8188 aut. Dyrekcja i Oddział Handlowy.



Poleca wszelkie gatunki ryb słodkowodnych i morskich, świeżych i wędzonych w ładunkach wagonowych i drobnicowych.

ODDZIAŁY: w Biskupcu, Braniewie, Fromborku, Giżycku, Iławie, Kętrzynie, Lidzbarku Mazurskim, Mikołajkach, Morągu, Mrągowie, Ornecie, Ostródzie, Pasarii, Pasłęku, Piszu, Prabutach, Szczytnie, Ukcie, Węgorzewie i Wielbarku.

FABRYKA CHEMICZNA

JÓZEF DĄBROWSKI

KATOWICE BIURO: ulica Kościuszki 43 FABRYKA: ulica Mikołowska 25 | Telefony: BIURO: nr. 362-35 i 362-49 FABRYKA: nr. 348-46, skrytka poczt. 595

produkuje i posiada stale na składzie:

Lakiery spirytusowe, modelowe, izolacyjne dla celów elektro-technicznych do wypalania w piecu i schnące na powietrzu. Lakiery nitro duco do natryskiwania samochodów. Emalie syntetyczne do malowania mebli i podłóg. Farby olejne, [illegible]we, rdzochronne, minia ołowiana, tarta w oleju, minia żelazowa, pokost żywiczny, syntetyczny i czysto lniany. Szpachlówki, pasty do polerowania i wszelkie farby dla specjalnych celów technicznych.

Zakupi w każdej ilości:

Żywice naturalne: jak kalafonia jasna, ciemna. — Żywice: syntetyczne, sztuczne. Olej lniany, terpentynę, stearynę, [illegible]. — Tlenki: żelaza, cynku, ołowiu. Octan cobaltu, sykatywy cobaltowe płynne. — Wapno techniczne niegaszone w proszku.

Księgarnia i skład papieru
K. SZCZERBIŃSKI
w KWIDZYNIU, ul. Br. Narodów 19
tel. 85 Sk. poczt. 6
Kupuje: wszelkie książki polskie i obce
poleca: książki szkolne, powieściowe, naukowe z wszelkich dziedzin, artykuły biurowe, mat. piśmienne i pokrewne.
Konta bankowe KKO i B. Zw. Sp. Zarobk. w Kwidzyniu.

Częstochowska Fabryka Igieł i Wyrobów Metalowych
Sp. Akc.
CZĘSTOCHOWA, ul. Fabryczna 21/23
Telef. 13-26
produkuje: igły do szycia ręcznego i gramofonowego, druty do pończoch i swetrów, agrafki, koniki i haftki, szpice tekstylne i rusztowe, szpilarki i szydła szewckie, różne sprzączki, piły do metalu i narzędzia.

Stolarnia Mechaniczna
STANISŁAW LIPKA
OLSZTYN, ul. Partyzantów 84
WYKONUJE:
prace budowlano-meblowe, skrzynki do aparatów, oraz prace wchodzące w zakres zdobnictwa kościelnego.

PAŃSTWOWA CENTRALA HANDLOWA
ODDIAŁ WOJEWÓDZKI W OLSZTYNIE
Dla ustabilizowania cen wolnorynkowych
sprzedaje ZRZESZONYM
KUPCOM - DETALISTOM
dającym rękojmię przestrzegania dystrybucji towarowej, tekstylia w/g ustalonej marży zysku:
na wyrobach bawełnianych i lnianych 24 %
na wyrobach jedwabnych i wełnianych 28 %
konfekcja i galanteria 30 %
SPÓŁECZEŃSTWO, celem wyeliminowania zwyżki cen przez nieuczciwych kupców, nabywając towary pochodzenia „Pecechowskiego", winno żądać cen hurtowych i detalicznych.

PAŃSTWOWA
FABRYKA DROŻDŻY
W TCZEWIE
Telef. 1162
poleca:
CODZIENNIE
ŚWIEŻE DROŻDŻE
Zamówienia telefoniczne kierować pod TCZEW 11-63

M »MARIA«
A
R ODŚWIEŻALNIA UBRAŃ
I FARBIARNIA PAROWA
PRALNIA CHEMICZNA
A Olsztyn, ul. Dworcowa 66a

WYTWÓRNIA TABLIC I GODEŁ PAŃSTWOWYCH
OLSZTYN, ul. Kopernika 33
wykonuje: DYPLOMY
PLAKATY
WNĘTRZA
REMONTY
SZYLDY
REKLAMY

Trukan-Auto
WARSZAWA
Części zamienne i akcesoria samochodowe
ul. Książęca 6, telef. 8-51-68
Warsztat i Stacja Obsługi Samochodów
Al. Jerozolimskie 67



FABRYKA
Rowerów i Motocykli
„TORNEDO"
pod zarząd. państw.
BYDGOSZCZ
Centr. Św Trójcy 34
telef. 32-59.
Oddział I
Dworcowa 49
telef. 23-06.

HOTEL
WARSZAWSKI
OLSZTYN
ul. Ratuszowa 3
pokoje umeblowane,
woda bieżąca,
łazienki, garaże.

ZAKŁAD ROENTGENA-ELEKTROTECHNIKI
MEDYCZNEJ i RADIOTECHNICZNEJ
HENRYK RUDAK
BYDGOSZCZ, ul. Pomorska 59/7.
Wykonuje wszelkie budowy, naprawy i przeprowadza gruntowne remonty w dziedzinie:
Roetgena, Fizoterepatii i Elektrotechniki medycznej, Radiotechniki, Teletechniki, Fizoelektrotechniki, oraz
specjalność elektro-automatów termicznych i tp.
Warsztaty i laboratorium wyposażone w najnowocześniejszy sprzęt i przyrządy pomiarowe.
Pogotowie roentgenowe wyposażone w szybkie samochody i personel techniczny.

PAŃSTWOWA
FABRYKA MASZYN MŁYŃSKICH
Malbork, ul. Ciepła 6/8
Telefon 43.
wykonuje budowę maszyn młyńskich, budowę i przebudowę młynów, kaszarni i elewatorów oraz wszelkie konstrukcje żelazne.

SKŁAD
Materiałów Budowlanych
JAN BACZYŃSKI
w Malborku, ul. Roli Żymierskiego 83, tel. 34
Skład Nr 10 przy Centr. Mat. Budow.
sp. z o. o.
Posiada wszelkie materiały budowlane.

Wełny, jedwabie, bawełny
oraz konfekcje poleca
„BROKAT"
Olsztyn, ul. 1 maja 6
Telef. 81-22.

M. KROLL
Kwidzyń, ul. Warmińska
Wytwórnia cukierków
poleca: duży wybór cukierków.
Na żądanie wysyłamy za zaliczeniem pocztowym.

„BARWA"
mydlarnia
FARBY, LAKIERY, POKOSTY
CHEMIKALIA
Bracia J. M. Neuman
Olsztyn, 3-go maja 11

Drukarnia Państwowa, Olsztyn, Lz. 746, 5. 47. Z 5536

4000 placówek pocztowych inkasuje należności na podstawie weksli i innych dokumentów wierzytelnościowych, oraz zleceń inkasowych i przesyła gotówkę zleceniodawcy, lub przekazuje na wskazane konto

PEWNIE = SZYBKO = TANIO

SZCZEGÓŁOWE INSTRUKCJE WE WSZYSTKICH URZĘDACH POCZTOWYCH

„FILATELIA"

KATOWICE: ul. Słowackiego 24. :—: :—: R. SMOLKA

poleca: bogaty wybór znaczków pocztowych polskich i europejskich, oraz przybory filatelistyczne.

kupuje: zbiory znaczków pocztowych, oraz lepsze serie i pojedyńcze znaczki.

MINISTERSTWO PRZEMYSŁU

Centrala Krajowych Surowców Włókienniczych

DELEGATURA W POZNANIU

ZAKUPUJE KAŻDĄ ILOŚĆ

Wełny krajowej — włókna lnu i konopi

na korzystnych warunkach za gotówkę, przyczym dostawca ma prawo nabycia po cenach komercyjnych do wysokości wypłaconej należności materiałów wełnianych lub włóczki.

Zgłoszenia kierować pod adresem:

Ministerstwo Przemysłu Centrala Krajowych Surowców Włókienniczych

Poznań, Chełmońskiego 9. Tel. 69-75, 71—63.

Skrót Telegraficzny Cekaeswu Poznań.

Przedsiębiorstwo Instalacyjno-Budowlane

„BUDOWA" Sp. z o. o.

OLSZTYN, ul. Kościuszki 54, tel. 81 — 32 (aut.)

WYKONUJE: wszelkie roboty budowlane
instalacje wodociągów i kanalizacji
zabezpieczenia pomieszczeń przeciw włamaniu
instalacje siły światła
skarbce i kasy pancerne
sygnalizacje alarmowe
instalacje centralnego ogrzewania

WYKONANIE SOLIDNE **CENY NISKIE**

Dawniej zakłady Elektro-Mechaniczne
A. JAROSIŃSKI I S-KA.

Społem ZWIĄZEK GOSPODARCZY SPÓŁDZIELNI R. P. w WARSZAWIE
Delegatura Zarządu na Okręg Olsztyński

OLSZTYN, Ul. Wyzwolenia 27, tel.: 81-74 aut., 219 i 38 (ręcz.)

PROWADZI:

Okręgowy Oddział Spożywczy, Olsztyn, Aleja Wojska Polskiego 62, tel.: 81-61, 82-09, 81-38, 82-29 aut. 10 ręcz.

Okręgowy Oddział Przemysłowo-Rolny, Olsztyn, 1-go Maja 21, tel. 82-60 aut.

Okręgowy Dział Młynarski,

Okręgowy Dział Produkcji, Olsztyn, Wyzwolenia 27 tel 114 ręcz.

Okręgowy Oddział Mleczarsko - Jajczarski, Olsztyn, Pieniężnego 1 tel 81-64 aut., 34 ręcz.

Okręgowy Oddział Rolniczy, Olsztyn, Ogrodowa 7, tel.: 81-40, 82-24, aut. 223, 141 i 259 ręcz.

Okręgowy Dział Transportowy Olsztyn, Pieniężnego 18, tel.: 104 ręcz.

Oddziały Spożywcze w Braniewie, Biskupcu, Bartoszycach, Giżycku, Kętrzynie, Lidzbarku, Morągu, Mrągowie, Nidzicy, Ostródzie, Pasłęku, Piszu, Suszu, Szczytnie i Węgorzewie.

Zakłady Wytwórcze w Biskupcu, Budrach, Chruścielu, Dźwierzutach, Eichmühle, Giżycku, Kętrzynie, Krośnie, Lubieniowie, Lidzbarku, Małej Kali, Morągu, Modrzewku, Miroszłynie, Nidzicy, Ostródzie, Piszu, Pasymiu, Pilcu, Szczytnie, Wewnie, Wuzen.

TRUKAN-AUTO – WARSZAWA

Części zamienne i akcesoria samochodowe
ul. Książęca 6, telef. 8-51-68.

Warsztat i stacja obsługi samochodów
Al. Jerozolimskie 67.

Arc 1534/05/11

DO

P. T. ABONENTÓW

Dyrekcja Okręgu Poczt i Telegrafów w Olsztynie prosi o dokonanie w spisie abonentów telefonicznych na 1947 r. uzupełnień, poprawek i nieścisłości zaszłych po wydrukowaniu spisu.

Jest:	Ma być:
OLSZTYN	
	strona 31 p. 1 po słowach: «telefonistka dokonuje połączenia» wstawić: «po uruchomieniu nowej centrali wybierać numery od 21–31 do 21–39
strona 31, kolumna 1	
12–64 I Komisariat M. O.	21–64 I Komisariat M. O.
22–21 II „	skreślić
22–46 III „	22–46 Posterunek Kolejowy M. O.
strona 32, kolumna 2	
W. U. B. P.	
— Wydział II, Stalina 44	272 Wydział II, Stalina 44
272 Z-ca Szefa Urzędu, Stalina 44	— Z-ca Szefa Urzędu, Stalina 44
strona 32, kolumna 1	
	dopisać
	24–39 Białobłocka Irena, 1-go Maja 6
strona 33	
23–22 Drukarnia Wydawnicza «Zagon», Kopernika 14	23–22 Drukarnia Spółdzielni Wydawniczej «Zagon», Kopernika 14
strona 35, kolumna 1	
81–20 Malinowski Zygmunt Witold, prokurator sądu okręg., Stalina 26 m. 4	21–20 Malinowski Zygmunt Witold, prokurator sądu okręg., Stalina 26 m. 4
strona 35	
Milicja Obywatelska	
22–21 III Komisariat, Dworcowa 44	22–21 Przedszkole Komendy Wojewódzkiej M. O., ul. Żołnierska 4
22–46 II Komisariat, Kościuszki 4	22–46 Posterunek Kolejowy, Kolejowa 17
strona 37, kolumna 1	
23–26 Pełnomocnik Akcji Siewnej, Ogrodowa 5	23–36 Pełnomocnik Akcji Siewnej, Ogrodowa 5

Jest:		Ma być:	
	strona 37, kolumna 1		
—	Dyrektor Okręgu mgr. Kotowski Kazimierz, gab.	21–66	Dyrektor Okręgu mgr. Kotowski Kazimierz, gab.
	strona 38, kolumna 1		
—	przyjmowanie reklamacji w sprawach telefonicznych	22–25	przyjmowanie reklamacji w sprawach telefonicznych
	strona 44		
	Spółdzielnie:		
23–22	Wydawnicza «Zagon», Kopernika 14	23–22	Wydawnicza «Zagon», Drukarnia, Kopernika 14
20–78	„ „ „	20–78	Wydawnicza «Zagon» Zarząd, Kopernika 14
24–39	Stronnictwo Demokratyczne, Sekret. Białobłocka Irena, 1-go Maja 6	21–89	Stronnictwo Demokratyczne, Warmińska 26
	strona 45, kolumna 2		
65	Tyllo Stefan, dr. med., Niedziałkowskiego 4/3	62	Tyllo Stefan, dr. med., Niedziałkowskiego 4/3
	strona 45, kolumna 1		
	Dział Rolnictwa i Reform Rolnych		
36–56	Wydział Finansów Rolnych i Oddział Kredytów, Pieniężnego 19	26–56	Wydział Finansów Rolnych i Oddział Kredytów, Pieniężnego 19
	strona 46, kolumna 1		
25–37	ppłk. Wołodzin m., Pieniężnego 23	25–35	ppłk. Wołodzin m., Pieniężnego 23
	AUGUSTÓW		
	strona 51		
10	Jednostka Wojskowa, 3-go Maja 16	10	Jednostka Wojskowa, 3-go Maja 6
	BARTOSZYCE		
	strona 51		
18	Posterunek M. O. Sępopol	16	Posterunek M. O. Sępopol
	DZIERZGOŃ		
	strona 53		
1	Spółdzielnia Samopomoc Chłopska, Halicza 12	1	Spółdzielnia Samopomoc Chłopska, Stalina 12
	KĘTRZYN		
	strona 58		
49	Chilikiewicz Ignacy, Szopena 29	49	Chilikiewicz Ignacy, Szopena 29
	NIDZICA		
	strona 62		
	Milicja Obywatelska		dopisać
		36	Posterunek Napiwoda

Druk. Państw., Olsztyn. Lz. 746. 6. 47.